



# Indicadores económico-financeiros das empresas 2012



INSTITUTO NACIONAL DE ESTATÍSTICA





REPÚBLICA DE MOÇAMBIQUE  
**INSTITUTO NACIONAL DE ESTATÍSTICA**

## **Indicadores económico-financeiros das empresas 2012**

Maputo, Dezembro 2015

## Indicadores económico-financeiros das empresas 2012

© 2015 Instituto Nacional de Estatística

Reprodução autorizada, excepto para fins comerciais, com indicação da fonte bibliográfica

PRESIDÊNCIA	SINAIS CONVENCIONAIS E INFORMAÇÃO AOS UTILIZADORES
Maria Isaltina Sales <b>Presidente</b> Manuel da Costa Gaspar <b>Vice-Presidente</b> Valeriano da Conceição Levene <b>Vice-Presidente</b>	<b>SINAIS CONVENCIONAIS:</b> ... Valor confidencial // Não aplicável 0 Dado inferior a unidade utilizada  <b>SIGLAS:</b> % Percentagem CAE Rev.2 Classificação das Actividades Económicas, Revisão 2 A - Agricultura, produção animal, caça, floresta e pesca B - Indústrias extractivas C - Indústrias transformadoras D - Electricidade E - Água, saneamento, gestão de resíduos e despoluição F - Construção G - Comércio H-Transportes e armazenagem I - Alojamento e restauração J - Actividades de informação e de comunicação L - Actividades imobiliárias M - Actividades de consultoria N - Actividades administrativas P - Educação Q-Actividades de saúde humana R - Actividades artísticas S - Outras actividades de serviços Activ Actividade FBCF Formação bruta de capital fixo Mt Metical N.º Número PME Micro, Pequenas e Médias Empresas GE Grande empresa PIB Produto Interno Bruto VAB Valor acrescentado bruto a preços de mercado Var. Taxa de variação VVN Volume de negócios
FICHA TÉCNICA	
TÍTULO	
<b>Indicadores económico-financeiros das empresas 2012</b>	
EDITORA	
Instituto Nacional de Estatística Direcção de Estatísticas Sectoriais e de Empresas Av 24 de julho nº1989, Caixa Postal 493 Maputo.7º andar Telefones: + 2582149 10 54/5; 49 8118; 498141 Fax: + 2582149 17 44; 49 09 30 Email: info@ine.gov.mz	
DIRECÇÃO	
Azarias Nhanzimo -Director de Estatísticas Sectoriais e de Empresas	
COORDENAÇÃO	
Delfina Cumbe - Chefe de Departamento	
PRODUÇÃO	
Alberto Cossa	
ANÁLISE DE QUALIDADE	
Júlia Cravo - Assessora do pelouro económico	
DESIGN DA CAPA	
António Guimarães	
DIFUSÃO	
<b>Instituto Nacional de Estatística</b> <b>Departamento de Documentação e Difusão</b> Av 24 de julho nº1989, Caixa Postal 493 Maputo. 4º andar Publicado no Homepage: <a href="http://www.ine.gov.mz">www.ine.gov.mz</a>	<b>INFORMAÇÃO AOS UTILIZADORES:</b> Por questões de arredondamento, os totais podem não corresponder à soma das parcelas.  Os dados divulgados nesta publicação bem como outra informação relativa às estatísticas das empresas estão disponíveis no site <a href="http://www.ine.gov.mz">www.ine.gov.mz</a>

<b>RESUMO.....</b>	<b>vi</b>
<b>INTRODUÇÃO.....</b>	<b>1</b>
<b>1.ASPECTOS METODOLÓGICOS.....</b>	<b>2</b>
<b>2.SECTOR EMPRESARIAL EM MOÇAMBIQUE.....</b>	<b>8</b>
2.1.Sector empresarial, forma jurídica e actividade económica .....	9
2.2.Sector empresarial, dimensão de pessoal e localização geográfica .....	16
2.3.Balanço financeiro das empresas.....	23
<b>3.INDICADORES ECONÓMICO-FINANCEIROS DAS EMPRESAS.....</b>	<b>26</b>
3.1.Indicadores de emprego .....	26
3.1.1. Empresas e pessoal ao serviço por género segundo a localização geográfica .....	26
3.1.2. Empresas e pessoal ao serviço por género segundo a forma jurídica, dimensão empresarial e a CAE.....	27
3.1.3. Gastos com pessoal e volume de negócios segundo a forma jurídica, dimensão empresarial e a CAE .....	30
3.2.Indicadores de produção .....	32
3.2.1. Custos de produção segundo a forma jurídica, dimensão da empresa e a CAE .....	32
3.2.2. Rendimentos segundo a forma jurídica, dimensão da empresa e a CAE .....	36
3.2.3. Investimentos segundo a forma jurídica, dimensão da empresa, CAE e localização geográfica.....	40
3.2.4. VAB segundo a forma jurídica, dimensão da empresa, CAE e localização geográfica .....	42
3.2.5. Contribuição tributária segundo a localização geográfica das empresas .....	45
3.3. Indicadores de gestão financeira.....	46
3.3.1. Resultados das empresas segundo a forma jurídica, dimensão da empresa e a CAE.....	46
3.3.2. Balanço financeiro das empresas segundo a forma jurídica, dimensão da empresa e a CAE .....	49
3.3.3. Rácios financeiros segundo a forma jurídica, dimensão da empresa e a CAE .....	52
3.4. Indicadores diversos dentro dos sectores de actividade .....	55
3.4.1. Empresas, pessoal e remunerações segundo a divisão da CAE, forma jurídica e dimensão da empresa .....	55
3.4.2. Principais custos de produção das empresas segundo a divisão ou classe da CAE .....	65
3.4.3. Principais rendimentos segundo a divisão da CAE, forma jurídica e dimensão da empresa.....	75
3.4.4. VAB, balanço dos proveitos e custos segundo divisão da CAE, forma jurídica e dimensão da empresa .....	85
3.4.5. Resultados segundo a divisão da CAE, forma jurídica e dimensão da empresa.....	94
3.4.6. Balanço financeiro segundo a divisão da CAE, forma jurídica e dimensão da empresa.....	100
<b>4.ANEXOS.....</b>	<b>106</b>
4.1.Principais conceitos e definições .....	106
4.2.Questionário do Inquérito anual às empresas .....	111

## ÍNDICE DE QUADROS

Quadro 1. Sector empresarial não financeiro em Moçambique 2012-2011 .....	8
Quadro 2. Empresas não financeiras por forma jurídica e segundo CAE 2012 .....	9
Quadro 3. Pessoal ao serviço do sector empresarial por forma jurídica e CAE 2012 .....	10
Quadro 4. Volume de negócios por forma jurídica e segundo CAE 2012-2011 .....	12
Quadro 5. Valor acrescentado bruto por forma jurídica e segundo CAE 2012.....	13
Quadro 6. Remuneração aos trabalhadores por forma jurídica e segundo CAE 2012-2011.....	14
Quadro 7. Investimentos das empresas por forma jurídica e segundo CAE entre 2012-2011 .....	15
Quadro 8. Empresas por dimensão do pessoal segundo a localização geográfica 2012 .....	16
Quadro 9. Pessoal ao serviço por dimensão da empresa e segundo a localização 2012 .....	17
Quadro 10. Empresas e pessoal por sector e segundo a sua localização 2012 (%).....	18

Quadro 11. Dimensão de pessoal por sector e segundo a localização da empresa 2012 .....	19
Quadro 12. Volume de negócios e remunerações por dimensão empresarial e CAE 2012 .....	20
Quadro 13. Investimentos por dimensão empresarial e segundo CAE 2012 .....	22
Quadro 14. Investimentos por sector e localização da empresa em 2012 (%) .....	23
Quadro 13. Activos, fundos próprios e passivo das empresas segundo CAE 2012.....	24

## ÍNDICE DE GRÁFICOS

Gráfico 1. Empresas não financeiras e pessoal ao serviço por forma jurídica 2012-2011.....	9
Gráfico 2. Volume de negócios e Custos de produção por forma jurídica 2012-2011 .....	11
Gráfico 3. Investimentos das empresas segundo o seu destino em 2012 .....	15
Gráfico 4. Empresas e pessoal ao serviço por sua dimensão entre 2012-2011 .....	16
Gráfico 5. Volume de negócios e custos de produção por dimensão da empresa 2012.....	19
Gráfico 6. Volume de negócios por trabalhador por dimensão da empresa 2012 .....	21
Gráfico 7. Remuneração média mensal por trabalhador por dimensão da empresa 2012 .....	21
Gráfico 8. Activo, fundos próprios e passivo das empresas 2012-2011 .....	23
Gráfico 9. Rácios financeiros por forma Jurídica 2012 .....	24
Gráfico 10. Rácios financeiros por dimensão pessoal 2012 .....	24
Gráfico 11. Rácios financeiros por grupo de actividades económicas 2012 .....	25

## RESUMO

1. Os resultados que a seguir se apresentam reportam a situação das empresas Moçambicanas em 2012, cobrindo um universo de 27761 empresas, tendo sido obtidos a partir do inquérito realizado entre 2013 e 2014 a uma amostra de 2134 empresas. O erro amostral estabelecido foi de 10% e o intervalo de confiança para a média foi de 95%.

2. As empresas empregaram 430 364 pessoas ao serviço, o que correspondeu a 4% de variação negativa de emprego face a 2011, tendo o volume de negócios atingido cerca de 653 348 milhões Mt, o que equivaleu a 1.1% de incremento face ao ano anterior.

3. As empresas individuais continuaram a concentrar maior quota do sector empresarial Moçambicano ao representar 84% de unidades mas foram as sociedades que empregaram 56% do total de pessoas ao serviço e contribuíram com 84% do volume de negócios do sector empresarial.

4. As empresas de pequena e média dimensão (PME) continuaram a representar a maioria de entidades com fins lucrativos em Moçambique ao concentrarem 96% do total do sector empresarial, assegurando 51% do emprego empresarial mas contribuindo só com 16% de volume de negócios.

5. As actividades com maior número de empresas continuaram concentradas no comércio com 56%, de alojamento, restauração e similares com 22% e das indústrias transformadoras com 9% do total de unidades.

6. O emprego empresarial concentrou-se também nas actividades com maior número de unidades estatísticas, com a quota de 31% do total no comércio, 17% nas indústrias transformadoras e 16% no sector de alojamento, restauração e similares.

7. O volume de negócios registou a maior contribuição nos sectores do comércio com 44% e das indústrias transformadoras com 22% do total.

8. O investimento realizado pelas empresas registou 501 565 milhões Mt, o que representou um incremento de 12%, sendo maior parte do valor realizado pelas sociedades ao aplicarem 85% do total.

9. A distribuição regional das empresas revelou que a cidade de Maputo continuou com mais entidades com fins lucrativos em cada 1000 quilómetros quadrados (11 717), mais pessoas empregadas por entidades em cada 1000 habitantes (143) e mais investimento (59% do total).

## INTRODUÇÃO

O presente relatório é a terceira edição da publicação "Indicadores económico-financeiros das empresas" que substitui a publicação "Estatísticas das empresas". A publicação visa divulgar os resultados dos processos anuais de contas das empresas (activo, passivo, fundos próprios e demonstração dos resultados financeiros), referentes a um dado ano, e no caso em apreço ao ano de 2012. Esta informação estatística resulta do contributo das empresas domiciliadas no país e refere-se às empresas públicas ou privadas, sociedades comerciais, cooperativas ou empresários em nome individual, quer sejam pequenas, médias ou de grande dimensão.

A publicação, em referência, permite conhecer a estrutura do sector empresarial, os factores de produção utilizados e outros aspectos de cariz económico-financeiro e de competitividade das empresas, bem como actualiza os resultados do ano de 2011.

As actividades económicas referidas nesta publicação correspondem às secções da classificação das actividades económicas de Moçambique (CAE REV.2) excluindo as actividades financeiras, de seguros, de administração pública, de famílias com empregados domésticos, de instituições religiosas e de outras entidades sem fins lucrativos.

A estrutura da publicação apresenta um resumo, seguido dos aspectos metodológicos que incluem alguns conceitos e principais definições, uma análise dos resultados ao nível da secção da CAE, da forma jurídica, da dimensão de empresa e da localização, bem como da análise dos indicadores de gestão das empresas. No fim são apresentados os indicadores económico-financeiros em forma de quadros estatísticos com valores absolutos.

O INE agradece e endereça o seu apreço às empresas que responderam ao inquérito pois forneceram informação que serviu para a elaboração da presente publicação.

Agradecimentos vão também a todos quantos que se dignarem a enviar críticas e sugestões que permitam melhorar as próximas publicações.

# 1.ASPECTOS METODOLÓGICOS

## **Enquadramento e objectivos**

O Inquérito anual às empresas (IAEs), instrumento a partir do qual foi elaborada a presente publicação, constitui a principal fonte de informação para as estatísticas das empresas bem como para calcular os indicadores económicos das empresas. Com os resultados deste inquérito pretendeu-se:

- Caracterizar a actividade económica empresarial, fornecendo indicadores como a estrutura de custos e proveitos, sobre as contas de exploração e de produção de cada actividade económica, de natureza anual;
- Fornecer informação de base para compilação das Contas Nacionais;
- Providenciar informação de base para actualização do ficheiro de unidades estatísticas ( FUE);
- Satisfazer as necessidades dos principais utilizadores das estatísticas económicas.

A informação recolhida tem como referência os planos de contas oficiais aprovados (Normas internacionais de reporte financeiro –NIRF e das pequenas empresas) e demais legislação obrigatória, designadamente as principais nomenclaturas, conceitos e definições. As estatísticas produzidas garantem ainda a harmonização da informação segundo as recomendações internacionais e os compromissos regionais.

## **Nomenclaturas**

Para o IAEs, foram utilizadas as nomenclaturas, conceitos e definições, formalmente aprovadas pelo Conselho Superior de Estatística (CSE), garantindo-se desta forma a harmonização e integração estatística, nomeadamente a Classificação de Actividades Económicas revisão 2 (CAE REV.2) e a nomenclatura territorial.Os conceitos e as definições contabilísticas respeitam o estatuído no plano geral de contabilidade em vigor.

## **Cobertura**

O IAES teve cobertura nacional, abrangendo todas actividades económicas, excepto actividades financeiras e de seguros, administração pública, famílias com empregados domésticos, instituições sem fins lucrativos. A unidade estatística de observação foi a empresas que é uma entidade jurídica (pessoa singular ou colectiva) correspondente a uma unidade organizacional de produção ou de prestação de serviços, com autonomia de decisão, de afectação dos seus recursos correntes, podendo exercer uma ou várias actividades, num ou vários locais.

## **Ficheiro de unidade estatística (FUE)**

É a base de sondagem do IAEs. Esta base é actualizada regularmente com toda informação disponível, incluindo a informação do cadastro da Autoridade Tributária de Moçambique. A aplicação informática do FUE e do IAEs é actualmente um programa integrado permitindo actualização directa da informação do FUE a partir da informação do IAES. O FUE mantém actualizado de forma prioritária, as as variáveis de estratificação do IAE ( CAE, Número de Pessoas ao Serviço e Forma Jurídica).

## **Universo do inquérito anual às empresas**

O Universo do IAES 2012 abrangiu todas as empresas (excluindo estabelecimentos) que obedecem simultaneamente às seguintes características:



- i. Empresas com a actividade principal pertencente à todos sectores económicos excepto actividades financeiras e de seguros, agricultura e pescas ( com pessoal ao serviço inferior a 10 pessoas), famílias com empregados domésticos, instituições sem fins de lucro e administração pública.
- ii. Empresas com uma das seguintes formas jurídicas: Sociedades Anónimas, Sociedade por quotas, sociedades unipessoais, Empresário em Nome Individual, Cooperativa, Empresa pública, entre outras características das entidades com fins lucrativos.
- iii. Empresas activas com o ano de constituição igual ou anterior ao período de referência do IAES.
- iv. Foram excluídas as unidades extra-territoriais, aquelas que apresentam um estatuto diplomático.

Com base nas condições de selecção acima, procedeu-se à constituição de um ficheiro com as empresas com as características definidas. O ficheiro que daí resultou serviu de base à selecção da amostra e cálculo dos coeficientes de extrapolação.

Antes da constituição do universo, procedeu-se a uma análise do FUE, de forma avaliar a qualidade do ficheiro sobretudo as seguintes variáveis: nome, morada, actividade, pessoa ao serviço e volume de negócios.

Um dos problemas que ocorreu na constituição do universo esteve no facto do pessoal ao serviço do FUE estar desactualizado, estando abaixo do verdadeiro valor do emprego, o que poderia provocar que empresas com mais de 30 pessoas, acabassem por pertencer à parte não exaustiva do inquérito. Para resolver este problema, consultou-se fontes externas de informação ou os resultados de outros inquéritos, que identificassem as grandes empresas, e que estas fontes fossem comparadas com os valores do universo. Teve-se atenção também as moradas das empresas. Estas últimas foram importantes para localizar as empresas da amostra. É que se uma empresa sem morada ou com morada errada, fosse seleccionada para a amostra, podia constituir um factor de aumento de não respostas.

Outras validações do universo incluíram a verificação de que não há números de identificação repetidos; os códigos de província e os distritos estão preenchidos. O ficheiro resultante deste trabalho chamou-se URIAE 2012.

### **Amostragem**

A definição dos critérios de selecção da amostra foi realizada de forma a manter o registo histórico das características da operação estatística e, simultaneamente, integrar novas necessidades de informação.

O inquérito foi exaustivo para empresas com 30 ou mais pessoas ao serviço e/ou ainda para empresas com volume de negócios a partir de 10 milhões Mt. As restantes empresas foram seleccionadas em estratos da classificação da actividade económica principal (EFCAE), da forma jurídica (ESCFJR) e de pessoas ao serviço (ESCNPS), numa forma aleatória.

Os escalões da actividade económica principal (EFCAE) para a selecção da amostra por estratos foram ao nível da Divisão (dois dígitos).

Os escalões de pessoas ao serviço (ESCNPS) utilizados foram os seguintes: i) Menos de 10 Pessoas ao Serviço; ii) 10-29 Pessoas ao Serviço; iii) 30-99 Pessoas ao Serviço e iv) 100 ou mais Pessoas.

Os escalões de forma Jurídica (EscFJR) compreenderam os seguintes agrupamentos: i) Sociedade anónima, sociedade unipessoal e por quotas e cooperativas; ii) Empresário em nome individual.

Depois de estabelecer os critérios da selecção da amostra, para cada empresa do universo de referência dos inquiridos as empresas (URIAE 2012), foram calculadas as respectivas variáveis de estrato (EFCAE, Escnps, ESCFJR ). O ficheiro daí resultante passou a incluir estas 3 variáveis.

As empresas que pertencem aos estratos com ESCNPS igual a 4, foram colocadas num ficheiro de trabalho provisório. Estas empresas corresponderam à parte exhaustiva da amostra e tiveram um coeficiente de extrapolação igual a 1.

As restantes empresas, que corresponderam à parte probabilística da amostra, constituíram um segundo ficheiro provisório, com vista a um tratamento autónomo. Este ficheiro foi ordenado por uma das variáveis de estrato.

Em cada secção, a amostra foi distribuída, pelos estratos não exaustivos, de acordo com a regra:

$$n_h = \frac{N_h S_h \sqrt{X_h}}{\sum_{l=1}^H N_l S_l \sqrt{X_l}} * n$$

em que:

h - índice de estrato

nh - dimensão da amostra, no estrato h

Nh - dimensão do universo, no estrato h; Sh - desvio padrão da variável volume de negócios, no estrato h

n - dimensão total da amostra, na secção; H - número total de estratos, no universo; Xh - total do volume de negócios, no estrato h.

Impôs-se que a dimensão mínima da amostra, em cada estrato, fosse de 3 empresas.

A selecção da amostra foi realizada de modo independente em cada estrato, por um processo de selecção sistemático. Após a numeração sequencial das empresas do estrato, o intervalo de selecção (Ih) foi determinado pelo quociente entre a dimensão do universo no estrato e a dimensão calculada para a amostra, isto é:  $Ih = Nh/nh$ .

Com o valor de arranque da selecção sistemática utilizou-se metade do intervalo de selecção  $A = Ih / 2$ , tendo sido seleccionadas as empresas com os números de ordem obtidos pela seguinte expressão,  $Int (A + k * Ih)$  em que:  $k=0,1,...,nh-1$

O erro amostral afixado para resultados foi de 10% e o intervalo de confiança foi de 95%. A expressão genérica do erro relativo de amostragem do estimador do total de uma variável X, no estrato h, para um nível de confiança de 95,0 % foi:

$$ERA(\hat{X}_h) = 1.96 \frac{\sqrt{Var(\hat{X}_h)}}{\hat{X}_h} * 100\%$$

sendo a variância do estimador dada por:

$$Var(\hat{X}_h) = \frac{N_h}{n_h} (N_h - n_h) s_h^2$$

Onde  $S_h$  representa a variância da característica X na amostra e obtida pela expressão:

$$s_h^2 = \frac{\sum_{i=1}^{n_h} (x_{hi} - \bar{x}_h)^2}{n_h - 1}$$

na qual  $\bar{x}_h$  representa a média da característica X, no estrato h e é dada por:

$$\bar{x}_h = \frac{\sum_{i=1}^{n_h} x_{hi}}{n_h}$$

A dimensão da amostra foi determinada por forma a limitar superiormente o coeficiente de variação para a variável Número de pessoas ao serviço, para os cruzamentos e agregações das variáveis de estratificação anteriormente descritos.

O coeficiente de variação foi dado por:

$$C.V(\hat{X}) = \frac{\sqrt{Var(\hat{X})}}{\hat{X}} * 100\%$$

em que a variância do estimador do número de pessoas ao serviço para a agregação  $\theta$  pretendida é obtida pelo somatório das variâncias do estimador nos estratos que a constituem, ou seja:

Estimadores

O estimador do total da variável X, no estrato, foi dado por:

$$\hat{X}_{mlkjp} = \frac{N_{mlkjp}}{n_{mlkjp}} * \sum_{i=1}^{n_{mlkjp}} X_{mlkjp i}$$

em que:

i - empresa

p - escalão de volume de negócios

j - escalão de forma jurídica

k - escalão de pessoal ao serviço

l - CAE-Rev. 2

m - província

sendo:  $N_{mlkjp}$  - número de empresas do universo, no estrato  $h=(m,l,k,j,p)$

nmlkjp - número de empresas da amostra, no estrato  $h=(m,l,k,j,p)$

O estimador do total da variável X, por agregação de estratos, é dado por:

$$Var(\hat{X}) = \sum_{h \in \theta} Var(\hat{X}_h)$$

em que  $\hat{X}$  representa o estimador da variável X, nos estratos  $h=(m,l,k,j,p)$ , em que se pretendeu agregar.

Do cruzamento destes critérios, obteve-se uma amostra de 2294 empresas, dos quais só foi possível para efeitos de processamento respostas de 2134 empresas.

Foi utilizado o software estatístico SPSS para repartição e selecção probabilística da amostra.

### **Tratamento de não respostas e pós estratificação**

O ficheiro IAES\_2012 compreendeu todas as empresas da amostra, incluindo respostas e não respostas. A etapa seguinte consistiu na revisão dos coeficientes de extrapolação devido a não respostas; empresas inactivas ou mudanças de estrato.

As não respostas de empresas activas foram imputadas com base na taxa de crescimento dentro do estrato calculado a posterior. As não respostas por inactividade de empresas foram eliminadas do universo e da amostra.

Em cada estrato, os coeficientes de extrapolação iniciais corresponderam ao número de empresas no universo a dividir pelo número de empresas na amostra. Contudo, no final do inquérito, verificou-se que algumas empresas da amostra não responderam ao inquérito, apesar de estarem em actividade. Por isso, os coeficientes de extrapolação iniciais foram corrigidos, de forma a reflectirem as respostas efectivas.

Com base no ficheiro iaes\_2012 calculou-se o número de respostas em cada estrato (incluindo empresas activas e inactivas).

$n_h$  - n.º de empresas da amostra do estrato h, que responderam ao IAES

O coeficiente inicial foi corrigido da seguinte forma:

$$\hat{X} = \sum_h \hat{X}_h$$

Os novos coeficientes foram superiores aos coeficientes iniciais, de forma a compensar as empresas que não responderam ao inquérito.

Numa segunda etapa, os coeficientes foram revistos, de forma a compensar as mudanças de estrato e as empresas inactivas.

As empresas inactivas foram identificadas de acordo com "situação perante a actividade", obtida no inquérito. Para identificar as mudanças de estrato, foi necessário calcular as variáveis de estrato finais, EFCAE\_, Escnpsfinal\_, ESCFJR\_, com base nas respostas das empresas em actividade.

Seja  $N_f$  - número de empresas na população no estrato final f

Nf = N (empresas no estrato inicial)

– empresas inactivas no estrato f

– saídas do estrato f para outro estrato

+ entradas no estrato f provenientes de outros estratos

$$\sum \omega^1$$

$$\omega^1 = \omega^0 \times \frac{n}{n_h}$$

- soma dos coeficientes das empresas no estrato inicial (sem incluir não-respostas)

O novo coeficiente de extrapolação é obtido por:

$$\omega^2 = \omega^1 \times \frac{N_f}{\sum \omega^1}$$

O tratamento de não respostas foi efectuado sobre o ficheiro iaes\_2011, que passou a ter mais uma variável, COEF\_FINAL, que correspondeu aos novos coeficientes de extrapolação. Estes coeficientes foram utilizados sempre que se pretendeu obter resultados extrapolados do inquérito.

### **Recolha, registo e validação de dados**

O inquérito é de periodicidade anual, tendo os questionários enviados às empresas seis meses após o final do período de referência. O inquérito foi para auto-preenchimento e a recolha feita pelas delegações provinciais do INE, tendo a empresa a obrigação de resposta no prazo de dez dias após a entrega mas devido à falta de respostas no prazo estipulado, inquérito foi extensivo por um ano. Mesmo assim algumas respostas acabaram por ser adquiridas pelos serviços centrais através de correio electrónico e em outros casos recorreu-se a relatórios e contas das empresas disponíveis no Jornal Noticias e em sítios de internet assim como aproveitaram-se os dados registados dos inquéritos mensais para suprir a falta de resposta.

Para apoio da recolha, houve também uma supervisão técnica central para Maputo província e Maputo Cidade para verificar, controlar e suprir problemas de compreensão e natureza técnica e sensibilizar as empresas.

Após a recolha dos dados que durou seis meses, procedeu-se a crítica e o registo dos dados num aplicativo assente em SQL. Mas como algumas grandes empresas ainda não tinham respondido até ao fecho do inquérito, a recolha foi prorrogada por mais seis meses, enquanto se fazia o registo. Após o registo de dados, fez-se a validação dos dados em spss e em excel, de modo a conferir a consistência e qualidade dos dados.

## 2.SECTOR EMPRESARIAL EM MOÇAMBIQUE

### Facturação das empresas com 1.1% de expansão em 2012

Em 2012, o volume de negócios do sector empresarial não financeiro atingiu 653 348 milhões de Mt, o que correspondeu a um incremento de 6 930 milhões Mt, uma variação positiva de 1.1% face a 2011 e cerca de 23,5 milhões Mt por empresa no mesmo ano. No mesmo período de análise, o valor acrescentado bruto (VAB) criado alcançou uma magnitude de 977 271 milhões Mt, o que equivaleu a um incremento de 6.4%.

**Quadro 1.Sector empresarial não financeiro em Moçambique 2012-2011**

Indicadores	Unidade de medida	2 011	2 012	Taxa de variação 2012-2011 (%)
Empresas	nº	27 733	27 761	0.1
Pessoal ao serviço	nº	448 720	430 364	-4.1
Gastos com inventários, pessoal, fornecimentos e serviços extremos	10 <sup>6</sup> Mt	289 364	438 845	51.7
Remuneração ao pessoal	10 <sup>6</sup> Mt	47 088	47 841	1.6
Volume de negócios	10 <sup>6</sup> Mt	646 416	653 348	1.1
VAB	10 <sup>6</sup> Mt	918 785	977 271	6.4
Impostos e taxas	10 <sup>6</sup> Mt	4 005	4 721	17.9
Investimentos	10 <sup>6</sup> Mt	448 238	501 565	11.9
Dimensão média do pessoal	nº	16	16	0.0
Remuneração média mensal	Mt	8 745	9 264	5.9
Volume de negócios por trabalhador por mês	10 <sup>3</sup> Mt	120	127	5.4

Para alcance daqueles indicadores, o sector empresarial contou com 27 761 unidades que empregaram cerca de 430 364 pessoas ao serviço, o que representou uma diminuição de 18 356 ocupados, correspondentes a 4% de variação negativa face ao ano anterior e uma dimensão média de 16 pessoas ao serviço por empresa.

A produtividade aparente, medida pelo rácio “volume de negócios por trabalhador por mês”, alcançou 127 mil Mt, o que representou um incremento de 5%, num ano em que em média uma empresa nacional gastou com pessoal cerca de 9 264 Mt de remuneração por mês por trabalhador, mais 519 Mt face a 2011, que correspondeu a 6%.

No mesmo ano, a contribuição fiscal do sector empresarial continuou baixa ao registar 4 721 milhões Mt de impostos e taxas, valor que representou um aumento de 18% face a 2011 e cerca de 1% do volume de negócios total do sector empresarial.

## 2.1.Sector empresarial, forma jurídica e actividade económica

### Sociedades com mais de metade do emprego do sector empresarial

Em 2012, foram entrevistadas empresas individuais equivalentes a um universo de 23 386 unidades, o que correspondeu a 84% do sector empresarial mas foram as sociedades, que incluindo sociedade unipessoal, sociedade por quotas, sociedade anónima, empresas públicas e cooperativas e representando apenas 16% do total das empresas, continuaram assegurar mais de metade do emprego do sector empresarial (55.8%) ao ocupar 240 257 pessoas ao serviço (gráfico 1).

**Gráfico 1. Empresas não financeiras e pessoal ao serviço por forma jurídica 2012-2011**

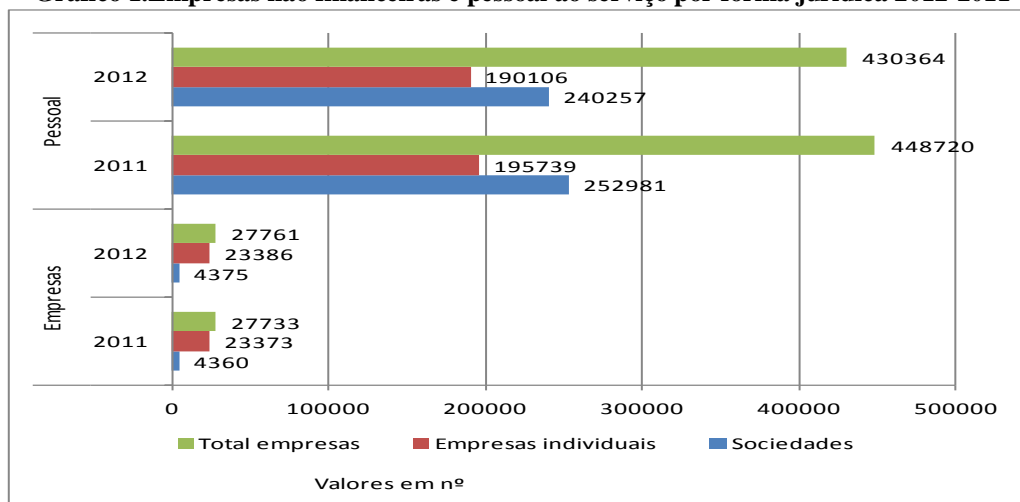

### Comércio, alojamento, restauração e similares - principais actividades no sector empresarial

Cerca de 15 654 unidades do sector empresarial dedicaram-se ao comércio por grosso, a retalho, manutenção e reparação de automóveis o que correspondeu a 56% do total e um incremento de 0.4% face a 2011 (quadro 2). Seguiram-se os sectores de alojamento, restauração e similares com 5 978 unidades (22%) e as indústrias transformadoras com 2 630 unidades (9%).

**Quadro 2. Empresas não financeiras por forma jurídica e segundo CAE 2012**

Secção da CAE	Sector empresarial		Sociedades		Empresas individuais	
	2012	Taxa variação 2012-2011	2012	Taxa variação 2012-2011	2012	Taxa variação 2012-2011
	nº	%	nº	%	nº	%
<b>Moçambique</b>	<b>27 761</b>	<b>0.1</b>	<b>4 375</b>	<b>0.3</b>	<b>23 386</b>	<b>0.1</b>
A - Agricultura, produção. animal, caça, floresta e pesca	310	2.2	144	4.9	166	0.0
B - Indústrias extrcativas	180	-14.5	29	5.6	151	-17.5
C - Indústrias transformadoras	2 630	6.1	540	4.5	2 090	6.5
D&E- Electricidade, água e saneamento	81	-54.0	28	-4.6	53	-64
F - Construção	303	0.3	204	0.5	99	0.0
G - Comércio	15 654	0.1	2 226	-0.7	13 428	0.3
H- Transportes e armazenagem	284	0.4	159	0.0	125	0.8
I - Alojamento e restauração	5 978	0.4	351	4.5	5 627	0.2
J - Actividades de informação e de comunicação	46	-78.5	40	-58.2	6	-94.9
L - Actividades imobiliárias	121	34.0	63	84.6	58	3.1
M - Actividades de consultoria	184	-54.2	117	-18.6	67	-74.1
N - Actividades administrativas e de Apoio	269	-6.9	150	2.8	119	-16.7
P - Educação	51	-79.4	28	-75.3	23	-82.8
Q- Actividades de saúde humana e acção social	160	-49.5	39	-37.5	121	-52.4
R - Actividades artísticas, de espectáculos, desportivas e recreativas	218	65.4	47	123.9	171	54.3
S - Outras actividades de serviços	1 292	83.7	210	122.0	1 083	77.8

A maioria das unidades do comércio, alojamento e restauração é constituída por empresas individuais que registaram a quota de 57% (13 428 unidades ) e 24% (5 627 unidades) deste grupo respectivamente. Entre as sociedades, 51% (2 226) delas dedicam ao comércio e 12% (540) são do sector das indústrias transformadoras.

### Comércio, indústrias transformadoras, alojamento, restauração e similares maiores empregadores

As actividades de comércio contribuíram com 31% do emprego empresarial ao ocuparem 133 130 pessoas, seguido das indústrias transformadoras com 74 614 pessoas (17%) e as actividades de alojamento, restauração e similares com 69 230 pessoas, o que correspondeu a uma quota de 16% do sector empresarial. Entre as empresas individuais, o comércio assegurou 51% do emprego equivalente a 97 379 pessoas, seguido do alojamento e restauração com 26% do total do emprego que correspondeu a 50 018 pessoas. Entre as sociedades, o emprego teve um equilíbrio de distribuição, sendo as indústrias transformadoras o sector com maior quota (22%), comércio com 15%, alojamento, restauração e similares com 14% e actividades administrativas e de apoio com 10% do total de emprego deste grupo de empresas.

**Quadro 3. Pessoal ao serviço do sector empresarial por forma jurídica e segundo CAE em 2012**

Secção da CAE	Sector empresarial		Sociedades		Empresas		Dimensão de pessoal em 2012		
	2012	Taxa variação 2012-2011	2012	Taxa variação 2012-2011	2012	Taxa variação 2012-2011	sector empresari al	Socie- dades	Empres as individu ais
	nº	%	nº	%	nº	%	nº		
<b>Moçambique</b>	<b>430 364</b>	<b>-4.1</b>	<b>240 257</b>	<b>-5.0</b>	<b>190 106</b>	<b>-2.9</b>	<b>16</b>	<b>55</b>	<b>8</b>
A - Agricultura, produção. animal, caça, floresta e pesca	28 956	13.7	24 677	18.0	4 279	-6.1	93	171	26
B - Indústrias extrativas	7 501	7.3	4 364	10.1	3 137	3.7	42	150	21
C - Indústrias transformadoras	74 611	-20.1	52 531	-24.4	22 080	-7.4	28	97	11
D&E- Electricidade, água e saneamento	6 414	-4.6	6 209	1.7	205	-66.9	79	218	4
F - Construção	24 320	-4.0	21 816	-4.3	2 504	-1.2	80	107	25
G - Comércio	133 131	1.3	35 750	-2.3	97 381	2.7	9	16	7
H- Transportes e armazenagem	36 767	10.3	34 634	9.6	2 133	23.5	129	218	17
I - Alojamento e restauração	69 233	-4.9	19 213	2.7	50 020	-7.5	12	55	9
J - Actividades de informação e de comunicação	6 016	-15.2	5 881	-10.7	135	-73.6	131	147	23
L - Actividades imobiliárias	1 526	21.3	1 065	9.1	461	63.3	13	17	8
M - Actividades de consultoria	4 282	-36.9	3 612	-11.7	670	-75.1	23	31	10
N - Actividades administrativas e de Apoio	24 988	-2.9	24 081	-3.2	906	5.6	93	161	8
P - Educação	3 798	-33.5	2 418	-26.9	1 380	-42.7	74	86	60
Q- Actividades de saúde humana e acção social	1 390	-44.1	897	-22.3	493	-63.0	9	23	4
R - Actividades artísticas, de espectáculos, desportivas e recreativas	1 304	28.1	991	39.0	313	2.7	6	21	2
S - Outras actividades de serviços	6 125	90.3	2 117	89.6	4 008	90.6	5	10	4

### Empresas de transportes e comunicações empregam mais em média

Em geral, uma empresa das actividades de informação e comunicação com 131 pessoas e ainda de transportes e armazenagem com 129 pessoas ao serviço. O sector com baixo número de pessoal continuou confinado às empresas dedicadas às outras actividades de serviços e às actividades artísticas, de espectáculos e desportivas com 5 e 6 pessoas respectivamente.

Entre as sociedades, as empresas de transportes e armazenagem, electricidade, água e saneamento (218) lideraram a dimensão de pessoal. Já entre as empresas individuais, o sector com maior dimensão de pessoal foi o do ensino privado com uma média de 60 pessoas ao serviço por empresa.



### Mais de quatro quintos da facturação detida pelas sociedades

Em 2012, cerca de 548 849 milhões Mt foram facturados pelas sociedades, o que correspondeu a 84% do total das empresas, sendo 184 236 milhões Mt a margem comercial se comparado com os 364 613 milhões Mt de aquisições, pagamentos do pessoal, fornecimento e serviços de terceiro. As empresas individuais apesar de concentrarem grande número de entidades legais só contribuíram com 118 177 milhões Mt que correspondeu a 16% do sector empresarial e uma margem comercial de 30 267 milhões Mt.

**Gráfico 2. Volume de negócios e Custos de produção por forma jurídica 2012-2011**

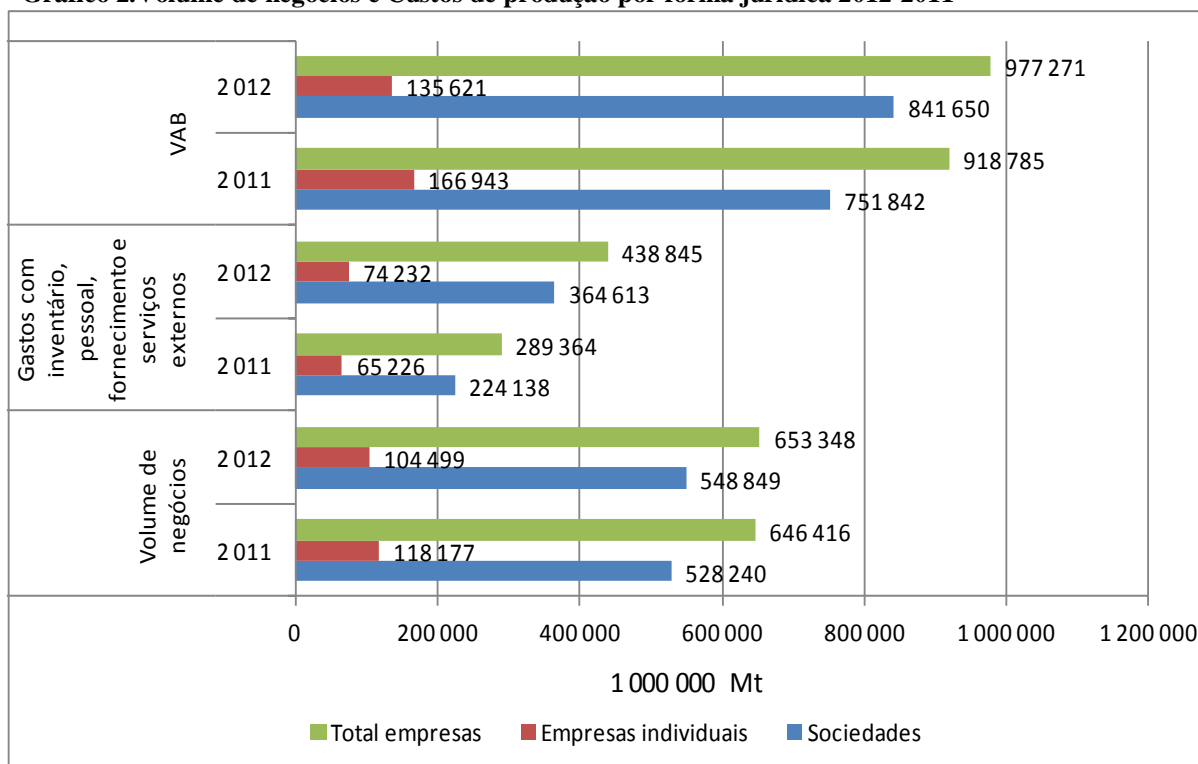

Em termos de evolução, o volume de negócios das sociedades representou um aumento de apenas 4% face a uma diminuição de 12% ocorrido entre as empresas individuais. Os gastos com os inventários e pagamentos de pessoal, fornecimento e de serviços de terceiro cresceram 63% entre as sociedades e 14% entre as empresas individuais. Como consequência, o valor acrescentado bruto (VAB) das empresas atingiu 842 mil milhões Mt entre as sociedades e 135, 6 mil milhões Mt entre as empresas individuais, o que equivaleu a um incremento de 12% e uma variação negativa de 19% respectivamente.

### Comércio contribuiu com 45% do volume de negócios do sector empresarial

Com feitos, 289 704 milhões Mt foi o valor da facturação que o comércio arrecadou em 2012, o que correspondeu a 44% do valor total e a um incremento de 0.7% face a 2011, situação influenciada pelas distribuidoras de combustíveis, comércio e reparação de automóveis, materiais de construção bem como pelos grandes supermercados que apresentaram maior volume de vendas. A segunda actividade com maior quota de volume de negócios foi a das indústrias transformadoras que com 142 020 milhões Mt atingiu 22%

da facturação total, facto influenciado pelas unidades dedicadas às produções metalomecânica, de bebidas e de refrigerantes.

Por forma jurídica, ressalta que as sociedades do comércio (235 300 milhões Mt) e das indústrias transformadoras (126 404 milhões Mt) detiveram 43 e 23% do volume de negócios do grupo respectivamente, facto que representou uma queda de 1% para indústrias transformadoras e incremento de 1% para as entidades do comércio. Entre as empresas individuais, o comércio contribuiu com 52% do volume de negócios (54 405 milhões Mt) que representou uma quebra de 1%, seguido de sector de alojamento, restauração e similares com 18% (19 057 milhões Mt), uma queda de 44%, e ainda das indústrias transformadoras com 15% das vendas correspondentes a 15 616 milhões de facturação e 5.5% de variação positiva.

**Quadro 4. Volume de negócios por forma jurídica e segundo CAE 2012-2011**

Secção da CAE	Sector empresarial		Sociedades		Empresas individuais		Volume de negócios por trabalhador por mês		
	2012	Taxa variação 2012-2011	2012	Taxa variação 2012-2011	2012	Taxa variação 2012-2011	sector empresarial	Sociedades	Empresas individuais
	10 <sup>6</sup> Mt	%	10 <sup>6</sup> Mt	%	10 <sup>6</sup> Mt	%	10 <sup>3</sup> Mt		
<b>Moçambique</b>	<b>653 348</b>	<b>1.1</b>	<b>548 849</b>	<b>3.9</b>	<b>104 499</b>	<b>-12</b>	<b>127</b>	<b>190</b>	<b>46</b>
A - Agricultura, produção. animal, caça, floresta e pesca	12 453	5.0	10 492	4.4	1 961	9	36	35	38
B - Indústrias extractivas	34 625	72.3	33 754	76.5	871	-10	385	645	23
C - Indústrias transformadoras	142 020	0.0	126 404	-0.7	15 616	5	159	201	59
D&E- Electricidade, água e saneamento	20 667	-2.5	160 157	-2.2	292	-67	269	2150	119
F - Construção	26 048	11.9	23 808	8.7	2 240	63	89	91	75
G - Comércio	289 704	0.7	235 300	1.1	54 405	-1	181	548	47
H- Transportes e armazenagem	40 801	-4.1	40 065	-3.9	736	-17	92	96	29
I - Alojamento e restauração	31 790	-30.3	12 733	10.5	19 057	-44	38	55	32
J - Actividades de informação e de comunicação	26 646	5.4	26 526	7.2	120	-78	369	376	74
L - Actividades imobiliárias	962	41.4	465	23.1	497	64	53	36	90
M - Actividades de consultoria	9 904	-7.8	9 313	1.4	591	-62	193	215	73
N - Actividades administrativas e de Apoio	6 434	10.7	5 375	6.6	1 058	38	21	19	97
P - Educação	2 281	-19.9	1 641	-15.7	639	-29	50	57	39
Q- Actividades de saúde humana e acção social	1 280	-41.3	740	-5.5	539	-61	77	69	91
R - Actividades artísticas, de espectáculos, desportivas e recreativas	1 091	46.4	576	32.2	515	66	70	48	137
S - Outras actividades de serviços	6 644	99.1	1 283	72.8	5 361	107	90	50	111

A produtividade aparente, medida pelo rácio volume de negócios por trabalhador foi mais elevada entre empresas de indústrias extractivas com 385 mil Mt, da actividade de comunicação e informação com 369 mil Mt por mês por trabalhador. Entre as sociedades, os maiores índices de volume de negócio por trabalhador notaram-se mais no sector de electricidade, água e saneamento com 2,15 milhões Mt, nas indústrias extractivas com 645 mil Mt por mês e no comércio com 548 mil Mt de facturação por mês por trabalhador.

## Mais de metade do VAB criado pelos sectores do comércio, indústrias, transportes e armazenagem

Em 2012, cerca de 64% do VAB total foi criado pelas empresas dos sectores de comércio com 307,4 mil milhões Mt, indústrias transformadoras com 187,4 mil milhões Mt e dos transportes e armazenagem com 130 360 milhões Mt (Quadro 5). Porém, enquanto que as indústrias transformadoras e as actividades de transportes e armazenagem decresceram em 3.5% e 27% do VAB respectivamente, o comércio cresceu 23% do mesmo indicador face a 2011.

**Quadro 5. Valor acrescentado bruto por forma jurídica e segundo CAE 2012**

Secção da CAE	Sector empresarial		Sociedades		Empresas	
	2012	Taxa variação 2012-2011	2012	Taxa variação 2012-2011	2012	Taxa variação 2012-2011
	10 <sup>6</sup> Mt	%	10 <sup>6</sup> Mt	%	10 <sup>6</sup> Mt	%
<b>Moçambique</b>	<b>977 271</b>	<b>6.4</b>	<b>841 650</b>	<b>11.9</b>	<b>135 621</b>	<b>-18.8</b>
A - Agricultura, produção. animal, caça, floresta e pesca	22 426	8.5	20 270	8.8	2 157	6.3
B - Indústrias extrcativas	90 675	25.0	90 127	25.0	548	12.9
C - Indústrias transformadoras	187 472	-3.5	153 958	-6.0	33 514	10.2
D&E-Electricidade, água e saneamento	66 695	101.2	66 434	105.5	262	-68.1
F - Construção	44 771	21.8	43 122	21.9	1 649	19.5
G - Comércio	307 399	23.1	246 365	25.1	61 033	15.7
H-Transportes e armazenagem	130 360	-27.2	128 499	-14.4	1 861	-93.5
I - Alojamento e restauração	39 028	-21.5	17 944	15.1	21 084	-38.2
J - Actividades de informação e de comunicação	51 089	6.7	50 721	8.9	368	-72.1
L - Actividades imobiliárias	1 379	49.4	681	18.5	697	100.2
M - Actividades de consultoria	10 660	7.7	10 074	22.6	586	-65.2
N - Actividades administrativas e de Apoio	9 089	18.5	8 077	15.1	1 012	53.8
P - Educação	4 744	-53.4	2 885	1.8	1 859	-74.7
Q-Actividades de saúde humana e acção social	1 375	-25.7	772	4.4	603	-45.7
R -Actividades artísticas, de espectáculos, desportivas e recreativas	1 154	72.3	620	73.9	534	70.6
S - Outras actividades de serviços	8 954	130.1	1 101	99.8	7 853	135.1

O padrão de distribuição do VAB por forma jurídica revelou uma concentração nas sociedades dos mesmos sectores referidos acima, situação já ligeiramente diferente entre empresas individuais cuja concentração restringiu-se às actividades de comércio com 45%, indústrias transformadoras com 25% e de alojamento, restauração e similares com 16% do VAB.

## Sectores de electricidade e indústrias extractivas continuaram com salários acima da média

Em 2012, as empresas Moçambicanas gastaram com pessoal, particularmente em remuneração aos trabalhadores 47,8 mil milhões Mt, o que representou um aumento de 2% apesar do pessoal ter diminuído em 4% no mesmo ano de referência. Grande parte desta massa salarial foi desembolsada pelas indústrias transformadoras com 10 603 milhões Mt (22%) e por sector de comércio com 10 469 milhões Mt ( 22%) para cada sector e por sector de transportes e armazenagem com 5 033 milhões Mt (11%). A massa salarial das indústrias transformadoras representou uma redução de 4% enquanto que do comércio correspondeu a um incremento de 26%, para os transportes aumentarem em 0.4% face a 2011.

Entre as sociedades, a distribuição das remunerações seguiu o padrão referido anteriormente, ao concentrar 24% do valor deste grupo nas indústrias transformadoras, 13% no comércio e nos transportes e

armazenagem. Já entre as empresas individuais, a massa salarial foi concentrada em mais da metade (51%) no comércio, em 22% no alojamento e restauração e em 15% nas indústrias transformadoras.

Entretanto, foram as empresas do sector de electricidade, água e saneamento que pagaram a maior remuneração média ao desembolsar cerca de 41 000 Mt por cada trabalhador por mês, valor que só se aproximou entre as sociedades das indústrias extractivas que pagaram em média 43 953 Mt por trabalhador por mês.

**Quadro 6. Remuneração aos trabalhadores por forma jurídica e segundo CAE 2012-2011**

Secção da CAE	Sector empresarial		Sociedades		Empresas individuais		Remuneração por trabalhador por mês		
	2012	Taxa variação 2012-2011	2012	Taxa variação 2012-2011	2012	Taxa variação 2012-2011	sector empresarial	Sociedades	Empresas individuais
	10 <sup>6</sup> Mt	%	10 <sup>6</sup> Mt	%	10 <sup>6</sup> Mt	%	Mt		
<b>Moçambique</b>	<b>47 841</b>	<b>1.6</b>	<b>37 025</b>	<b>6.7</b>	<b>10 816</b>	<b>-12.7</b>	<b>9 264</b>	<b>12 842</b>	<b>4 741</b>
A - Agricultura, produção, animal, caça, floresta e pesca	1 642	-8.8	1 472	-9.4	170	-3.6	4 727	4 972	3 311
B - Indústrias extractivas	2 363	62.1	2 302	64.7	61	0.9	26 252	43 953	1 629
C - Indústrias transformadoras	10 603	-4.4	8 989	-2.4	1 614	-13.9	11 842	14 259	6 092
D&E- Electricidade, água e saneamento	3 194	14.8	3 184	16.8	10	-82.0	41 501	42 731	4 268
F - Construção	3 332	1.6	3 156	2.8	177	-15.5	11 419	12 054	5 886
G - Comércio	10 469	25.5	4 979	40.0	5 490	14.7	6 553	11 605	4 698
H- Transportes e armazenagem	5 033	0.4	4 892	8.8	141	-72.8	11 407	11 771	5 490
I - Alojamento e restauração	3 557	-24.1	1 128	4.0	2 429	-32.6	4 281	4 893	4 046
J - Actividades de informação e de comunicação	2 643	-16.2	2 633	-15.6	10	-68.2	36 612	37 313	6 055
L - Actividades imobiliárias	170	41.0	94	11.6	76	109.6	9 258	7 342	13 681
M - Actividades de consultoria	1 496	-22.8	1 411	-4.3	85	-81.7	29 123	32 564	10 572
N - Actividades administrativas e de Apoio	1 845	-1.6	1 804	-2.2	41	35.4	6 154	6 242	3 800
P - Educação	787	-14.5	561	-7.5	226	-27.9	17 275	19 334	13 668
Q- Actividades de saúde humana e acção social	187	-38.6	163	-20.9	24	-75.6	11 233	15 163	4 083
R - Actividades artísticas, de espectáculos, desportivas e recreativas	170	14.0	159	16.5	12	-12.2	10 892	13 359	3 080
S - Outras actividades de serviços	349	98.1	99	81.8	250	105.4	4 748	3 884	5 204

O sector que pagou baixas remunerações médias mensais foi registado nas outras actividades de serviços com 4 748 Mt por trabalhador, facto que coincide com a baixa dimensão de pessoal. No entanto, por forma jurídica, constatou-se que o sector que pagou a mais baixa remuneração média mensal está entre empresas individuais das indústrias extractivas com 1 629 Mt por mês por trabalhador.

### **Sector de electricidade, água e saneamento aumenta extraordinariamente os investimentos**

O sector empresarial investiu cerca de 501 mil milhões Mt, 85% dos quais realizados pelas sociedades, concentrando nas indústrias transformadoras com 99 223 milhões Mt (20%), nos transportes e armazenagem com 97 722 milhões Mt (19%), no comércio com 76 733 milhões Mt (15%) e nas indústrias extractivas com 66 589 milhões Mt (13%), um padrão de distribuição que não se diferiu muito entre as sociedades (quadro 7). No entanto, foi o sector de electricidade e água que cresceu 300% se comparado com o ano de 2011 apesar do seu investimento corresponder a 11% do total das empresas.

Entre empresas individuais, o comércio concentrou 43% do valor, seguido das indústrias transformadoras com 30% e do sector de alojamento, restauração e similares com 16% do investimento total deste grupo de entidades.

**Quadro 7. Investimentos das empresas por forma jurídica e segundo CAE entre 2012-2011**

Secção da CAE	Sector empresarial		Sociedades		Empresas individuais	
	2012	Taxa variação 2012-2011	2012	Taxa variação 2012-2011	2012	Taxa variação 2012-2011
	10 <sup>6</sup> Mt	%	10 <sup>6</sup> Mt	%	10 <sup>6</sup> Mt	%
<b>Moçambique</b>	<b>501 565</b>	<b>11.9</b>	<b>427 128</b>	<b>19</b>	<b>74 437</b>	<b>-16.4</b>
A - Agricultura, produção. animal, caça, floresta e pesca	13 207	21.2	12 827	22	379	6.8
B - Indústrias extrcativas	66 589	21.5	66 552	22	38	-60.6
C - Indústrias transformadoras	99 223	6.4	76 647	6	22 576	6.4
D&E-Electricidade, água e saneamento	56 520	299.3	56 483	303	37	-73.0
F - Construção	26 613	39.1	26 211	40	402	-8.6
G - Comércio	76 733	43.3	44 738	38	31 995	51.7
H-Transportes e armazenagem	97 722	-31.5	96 328	-16	1 393	-95.1
I - Alojamento e restauração	20 670	38.1	8 864	19	11 806	57.6
J - Actividades de informação e de comunicação	29 821	3.8	29 514	6	307	-67.4
L - Actividades imobiliárias	642	43.4	293	-4	348	145.8
M - Actividades de consultoria	2 872	40.6	2 826	70	47	-87.8
N - Actividades administrativas e de Apoio	3 954	14.4	3 872	15	82	5.9
P - Educação	2 813	-66.1	1 483	-1	1 331	-80.5
Q-Actividades de saúde humana e acção social	434	16.0	178	13	256	18.4
R -Actividades artísticas, de espectáculos, desportivas e recreativas	224	163.8	173	156	51	194.1
S - Outras actividades de serviços	3 528	149.4	140	34	3 388	158.6

A maioria de investimentos avaliada em 356 120 milhões Mt correspondente a 71% foi para aquisição de activos tangíveis ( construções, equipamento, mobiliário, ferramentas e utensílios etc) e 17% está em curso (Gráfico 3). Os investimentos em activos não corpóreos foram de 9% do global, enquanto que os investimentos financeiros (inclui aplicações a prazo em bancos comerciais, cotações e acções, etc) continuaram baixas ao representarem apenas 3% do valor global.

**Gráfico 3.Investimentos das empresas segundo o seu destino em 2012**

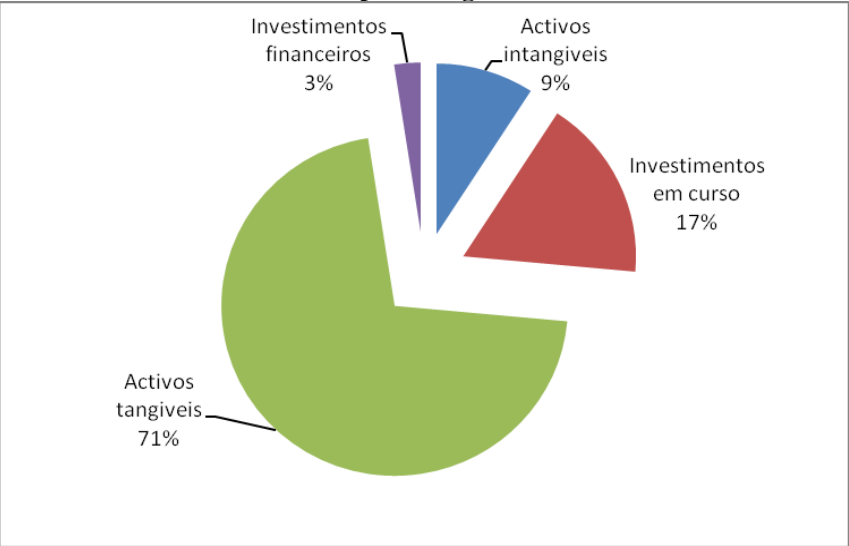

## 2.2.Sector empresarial, dimensão de pessoal e localização geográfica

### Pessoal ao serviço das grandes empresas decresce mais do que das PME

Em 2012, as pequenas e médias empresas (PME) continuaram a ser o maior tecido empresarial ao constituir 96% de todas unidades do sector empresarial, o que correspondeu a 26 639 unidades (gráfico 4), tendo empregue 220 660 pessoas representando 51% do sector empresarial e 3% de redução face a 2011.

**Gráfico 4. Empresas e pessoal ao serviço por sua dimensão entre 2012-2011**

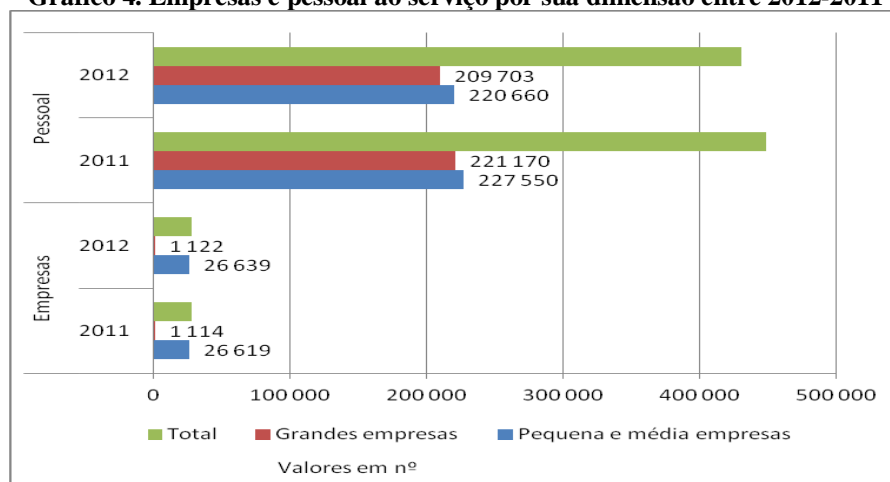

As grandes empresas, que constituem apenas 4% do sector empresarial, empregaram 209 703 pessoas o que correspondeu a 49% e uma redução de 5%. Considerando a sede da entidade legal, a distribuição regional do sector empresarial evidenciou um desequilíbrio, pois 12 623 unidades localizaram-se na região sul, o que corresponde a 45% do sector empresarial, 27% dos quais na cidade Maputo. Esta situação significou em termos de densidade, 11 717 unidades em cada 1000 quilómetros quadrados na cidade de Maputo face a 35 empresas por cada 1000 quilómetros quadrados que é a média nacional.

**Quadro 8. Empresas por dimensão do pessoal segundo a localização geográfica 2012**

Província	Sector empresarial		Pequena e média empresa		Grande empresa	Densidad e empresari al	
	2012	Taxa variação 2012-2011	2012	Taxa variação 2012-2011	2012	Taxa variação 2012-2011	Nº/1000 Km²
	Nº	%	Nº	%	Nº	%	
<b>Moçambique</b>	<b>27 761</b>	<b>0.9</b>	<b>26 639</b>	<b>0.9</b>	<b>1 122</b>	<b>0.7</b>	<b>35</b>
Niassa	1 062	129	1 042	133.1	20	17.6	8
Cabo Delgado	638	-33.8	606	-35.0	32	0.0	8
Nampula	1 792	-9.9	1 723	-10.3	69	3.0	22
Zambézia	1 504	33.6	1 476	33.9	28	16.7	14
Tete	1 420	83.0	1 384	86.8	36	2.9	14
Manica	3 265	120.8	3 238	123.0	27	0.0	53
Sofala	3 494	-12.5	3 396	-12.8	98	0.0	51
Inhambane	1 964	-33.4	1 939	-33.7	25	8.7	29
Gaza	2 764	31.7	2 736	32.0	28	7.7	37
Maputo Província	2 442	9.1	2 315	9.5	127	3.3	95
Maputo Cidade	7 417	-21.5	6 785	-22.9	632	-1.7	11 717

Na região centro, estão localizadas 9 683 sedes das empresas, que correspondem a 35 % do sector empresarial, sendo 25% concentradas em Sofala e Manica, com a densidade nestas províncias a situar-se a volta de 53 e 51 empresas por 1000 quilómetros quadrados respectivamente.

Em termos de dimensão de pessoal, as PME localizaram mais as suas sedes em Maputo cidade com 6 785 unidades (26%) apesar da sua redução em 23% face a 2011, Manica e Sofala com 6 634 unidades (25%), sendo que o maior crescimento deste grupo foi verificado em Niassa com 133% e Manica com 123%.

As grandes empresas concentraram-se mais metade das suas sedes na Cidade de Maputo com 632 unidades apesar de quebras de 1.6%, tendo registado maior crescimento em Niassa com 18% e Zambézia com 17%.

### **Maputo Cidade maior empregadora e com mais trabalhadores por 1000 habitantes**

Cerca de 170 982 pessoas ao serviço foram empregadas por empresas sediadas em Maputo cidade, o que correspondeu a 40% do emprego empresarial, atingindo a quota de 54% entre as grandes empresas (114 607 pessoas) apesar da queda de emprego em 8%, o que significou que em cada 1000 habitantes há em média 143 pessoas empregadas pelas empresas numa situação que ao nível nacional a média é de 18 trabalhadores por 1000 habitantes.

**Quadro 9. Pessoal ao serviço por dimensão da empresa e segundo a localização 2012**

Província	Sector empresarial		Pequena e média		Grande empresa		Pessoas por 1000 habitantes
	2012	Taxa variação 2012-2011	2012	Taxa variação 2012-2011	2012	Taxa variação 2012-2011	
	Nº	%	Nº	%	Nº	%	
<b>Moçambique</b>	<b>430 364</b>	<b>-83.0</b>	<b>220 660</b>	<b>33.8</b>	<b>209 703</b>	<b>17.3</b>	<b>18</b>
Niassa	9 393	15.7	6 295	4.2	3 097	49.3	6
Cabo Delgado	7 465	-44.4	4 926	-50.7	2 539	-26.0	4
Nampula	32 835	18.4	17 751	18.0	15 084	18.9	7
Zambézia	23 160	30.0	13 182	25.1	9 978	37.0	5
Tete	13 430	-7.3	8 479	74.8	4 951	-48.6	6
Manica	30 833	107.5	27 101	143.2	3 732	0.4	18
Sofala	43 438	-19.8	27 092	3.4	16 346	-41.5	23
Inhambane	19 212	-48.8	17 065	-52.1	2 147	12.7	13
Gaza	26 257	18.7	24 669	21.2	1 588	-10.8	20
Maputo Província	53 360	7.5	17 726	28.7	35 634	-0.7	35
Maputo Cidade	170 982	-8.3	56 374	-21.2	114 607	-0.2	143

Maputo província e Sofala foram as unidades geográficas que se seguiram em termos de emprego empresarial com 12% e 10% do total respectivamente, sendo que Maputo província ainda assegurou que em cada 1000 habitantes houvesse uma ocupação de 35 pessoas, Sofala com 23 pessoas e Gaza com 20 pessoas ao serviço apesar de em ambos casos esse desempenho representar variação relativa negativa face a 2011.

Refira-se que enquanto entre as PME, o grande crescimento relativo do emprego foi em Manica com 143% entre grandes empresas, o maior crescimento verificou-se em Zambézia com 37%.

### Actividades terciárias dominam as entidades e o emprego do sector empresarial no país

Com feitos em 2012, cerca de 88% das empresas são do sector terciário (comércio e serviços) empregando dois terços dos ocupados do sector empresarial (quadro 10 ). No entanto, o sector secundário (construção e indústrias transformadoras) que representaram 11% do sector empresarial empregaram 24% do total dos ocupados.

Segundo a localização geográfica, foi notória que em todas províncias o número de empresas nos sectores secundário e primário é muito baixo mas em termos de emprego, o sector primário (agricultura e as indústrias extractivas) ocupa mais pessoal na região norte, Zambézia e Tete, enquanto o sector secundário emprega mais em Maputo província e Maputo cidade, Sofala e Nampula, facto que está ligado a maior urbanização dessas últimas unidades geográficas.

**Quadro 10. Empresas e pessoal por sector e segundo a sua localização 2012 (%)**

Província	Empresas				Pessoal ao serviço			
	Total empresas	Sector primário	Sector secundário	Sector terciário	Total empresas	Sector primário	Sector secundário	Sector terciário
<b>Moçambique</b>	<b>100</b>	<b>2</b>	<b>11</b>	<b>88</b>	<b>100</b>	<b>8</b>	<b>24</b>	<b>67</b>
Niassa	100	0	11	89	100	22	11	67
Cabo Delgado	100	1	10	89	100	10	21	69
Nampula	100	8	14	77	100	27	33	40
Zambézia	100	1	1	98	100	37	7	56
Tete	100	5	2	92	100	24	23	52
Manica	100	0	13	86	100	5	17	78
Sofala	100	0	13	87	100	3	33	64
Inhambane	100	0	5	95	100	1	10	89
Gaza	100	3	8	89	100	8	7	85
Maputo Província	100	5	13	82	100	5	54	41
Maputo Cidade	100	0	13	87	100	3	20	77
<b>Moçambique</b>	<b>100</b>	<b>100</b>	<b>100</b>	<b>100</b>	<b>100</b>	<b>100</b>	<b>100</b>	<b>100</b>
Niassa	4	1	4	4	2	6	1	2
Cabo Delgado	2	1	2	2	2	2	1	2
Nampula	6	30	9	6	8	24	10	5
Zambézia	5	2	1	6	5	24	2	4
Tete	5	15	1	5	3	9	3	2
Manica	12	1	15	12	7	4	5	8
Sofala	13	3	15	13	10	4	14	10
Inhambane	7	0	3	8	4	0	2	6
Gaza	10	17	7	10	6	6	2	8
Maputo Província	9	24	11	8	12	7	28	7
Maputo Cidade	27	6	33	26	40	14	33	45

### Zambézia com maior dimensão de pessoal por empresa

Em geral, a cidade e província de Maputo apresentaram maior número de pessoal por empresa com cerca de 22 pessoas por unidade mas foram as províncias de Zambézia com 949 pessoas por empresa, Niassa com 683 pessoas e Manica com 486 pessoas que mais empregaram em média por entidade no sector agrário e de pescas (quadro 11).



No entanto, a província de Tete teve maior dimensão de pessoal a trabalhar no sector de indústrias, produção e distribuição de electricidade e água com 355 pessoas, para a província de Maputo destacar-se na maior dimensão de pessoal com 362 pessoas por empresa a trabalhar na área de construção e obras públicas.

**Quadro 11. Dimensão de pessoal por sector e segundo a localização da empresa 2012**

Província	Total empresas	Agricultura e Pescas	Indústrias, Electricidade e água	Construção	Comércio	Serviços
Nº de pessoas por empresa						
<b>Moçambique</b>	<b>16</b>	<b>93</b>	<b>31</b>	<b>80</b>	<b>8</b>	<b>18</b>
Niassa	9	683	7	86	8	5
Cabo Delgado	12	123	24	56	9	9
Nampula	18	120	40	43	8	13
Zambézia	15	949	98	70	9	8
Tete	9	41	355	20	2	9
Manica	9	486	11	37	9	7
Sofala	12	111	31	39	7	20
Inhambane	10	33	20	67	8	11
Gaza	10	24	9	31	7	14
Maputo Província	22	30	67	362	8	21
Maputo Cidade	23	169	28	88	11	31

### Grandes empresas crescem 6% da sua facturação

O volume de negócios das grandes empresas atingiu 548 mil milhões Mt, o que representou 84% da facturação do sector empresarial e 6% de incremento se comparado com o ano de 2011, face as PME que apesar de representarem 96% só arrecadaram 105 mil milhões Mt, correspondentes a uma queda de 20%. A facturação das grandes empresas representou uma margem comercial de 188 mil milhões contra um prejuízo de 26 mil milhões Mt verificado entre as PME. Assim, o VAB criado pelas grandes empresas foi de 809 mil milhões Mt, o que correspondeu a 83% da quota do sector empresarial e 17% de variação positiva. As PME, pelo contrário, registaram um decréscimo de 26% do VAB, ficando em 169 mil milhões Mt.

**Gráfico 5. Volume de negócios e custos de produção por dimensão da empresa 2012**

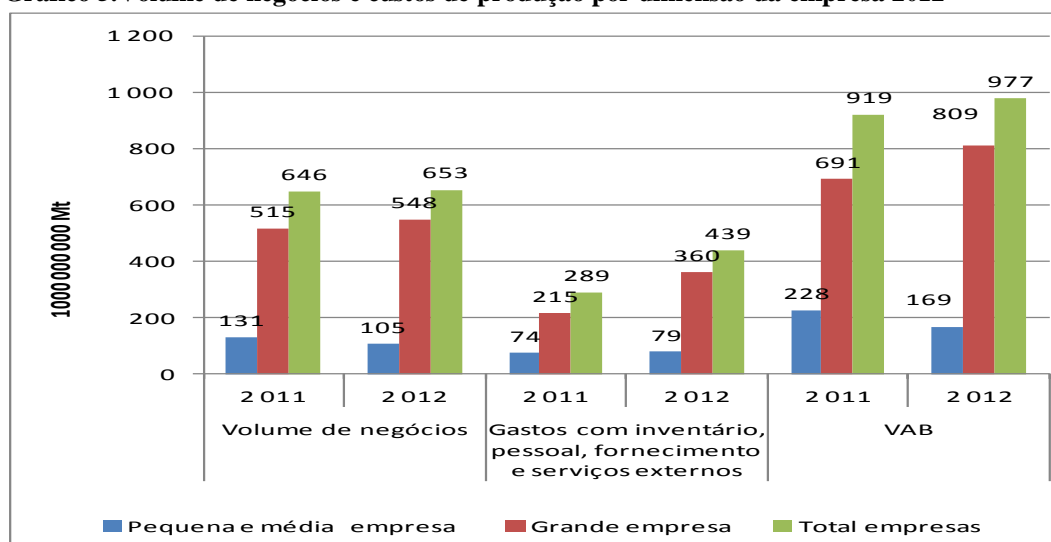

## Comércio e indústrias transformadoras com maior contribuição de vendas

Cerca de 53% da facturação das PME que correspondeu a 55 489 milhões Mt foi a contribuição do sector do comércio que significou uma quebra de 11%, seguido do sector de alojamento, restauração e similares com 20057 milhões Mt (19%) que constituiu uma queda de 45% e das indústrias transformadoras com 12 876 milhões Mt (12%) que foi uma variação negativa de 2% face a 2011 (quadro 12).

Entre as grandes empresas, observou-se que 43% da facturação equivalente a 234 216 milhões é do comércio que correspondeu a 3.9% de incremento e cerca de 129 144 milhões Mt é das indústrias transformadoras correspondentes a 24% representando um aumento de 0.2%.

**Quadro 12. Volume de negócios e remunerações por dimensão empresarial e CAE 2012**

Secção da CAE	Volume de negócios						Remuneração aos trabalhadores					
	Sector empresarial		PME		Grandes empresas		Sector empresarial		PME		Grandes empresas	
	2012	Taxa variação 2012-2011	2012	Taxa variação 2012-2011	2012	Taxa variação 2012-2011	2012	Taxa variação 2012- 2011	2012	Taxa variação 2012- 2011	2012	Taxa variação 2012-2011
	10 <sup>6</sup> Mt	%	10 <sup>6</sup> Mt	%	10 <sup>6</sup> Mt	%	10 <sup>6</sup> Mt	%	10 <sup>6</sup> Mt	%	10 <sup>6</sup> Mt	%
<b>Moçambique</b>	<b>653 348</b>	<b>1.1</b>	<b>105 279</b>	<b>-20</b>	<b>548 069</b>	<b>6.4</b>	<b>47 841</b>	<b>1.6</b>	<b>14 106</b>	<b>-8.3</b>	<b>33 735</b>	<b>6.4</b>
A - Agricultura, produção, animal, caça, floresta e pesca	12 453	5.0	1 256	8	11 197	4.7	1 642	-8.8	472	26.9	1 170	-18.1
B - Indústrias extrcativas	34 625	72.3	979	-8	33 646	76.7	2 363	62.1	70	3.7	2 293	64.9
C - Indústrias transformadoras	142 020	0.0	12 876	-2	129 144	0.2	10 603	-4.4	1 832	-15.8	8 771	-1.6
D&E-Electricidade, água e saneamento	20 667	-2.5	462	-58	20 205	-1.5	3 194	14.8	33	-58	3 161	16.9
F - Construção	26 048	11.9	1 793	8	24 256	12.2	3 332	1.6	564	-18.8	2 769	7.1
G - Comércio	289 704	0.7	55 489	-11	234 216	3.9	10 469	25.5	7 190	21.6	3 278	34.9
H-Transportes e armazenagem	40 801	-4.1	874	-77	39 927	2.8	5 033	0.4	198	-65.9	4 835	9.1
I - Alojamento e restauração	31 790	-30.3	20 057	-45	11 732	28.5	3 557	-24.1	2 757	-30.6	800	12.0
J - Actividades de informação e de comunicação	26 646	5.4	240	-72	26 406	8.1	2 643	-16.2	39	-49.8	2 604	-15.3
L - Actividades imobiliárias	962	41.4	526	76	436	14.2	170	41.0	106	83.9	63	1.3
M - Actividades de consultoria	9 904	-7.8	1 241	-41	8 663	0.4	1 496	-22.8	144	-74.9	1 352	-0.9
N - Actividades administrativas e de Apoio	6 434	10.7	1 614	26	4 820	6.3	1 845	-1.6	130	-17.8	1 715	-0.1
P - Educação	2 281	-19.9	343	-68	1 938	8.6	787	-14.5	122	-56.1	666	3.5
Q-Actividades de saúde humana e acção social	1 280	-41.3	615	-61	664	9.3	187	-38.6	57	-67.5	130	1.1
R-Actividades artísticas, de espectáculos, desportivas e recreativas	1 091	46.4	698	83	393	8.0	170	14.0	44	63.6	126	3.0
S - Outras actividades de serviços	6 644	99.1	6 215	111	428	9.8	349	98.1	348	98.9	1	0.9

No que se refere às remunerações aos trabalhadores, mais de metade (51%) foram desembolsadas pelo comércio entre as PME equivalentes a 7190 milhões Mt, um aumento de 22%. Entre as grandes empresas as remunerações concentraram-se nas indústrias transformadoras com 26% equivalentes a 8 771 milhões Mt que foi uma quebra de 2% face a 2011.

## Grande empresa do sector de comércio factura por mês 921 mil Mt por trabalhador

Com efeitos, foi dos grandes sectores que apresentou maior produtividade aparente em 2012, seguido do sector da produção industrial, electricidade e água com 254 mil Mt por mês, suplantando-se assim a média nacional estimada em 127 mil Mt de volume negócios por mês por trabalhador e do grupo das grandes empresas que foi de 218 mil Mt (gráfico 6). As PME registaram uma baixa produtividade se comparada com

as grandes empresas ao produzir só 40 mil Mt por mês por trabalhador, cerca de um quinto do mesmo rácio nas grandes empresas, sendo o sector de agricultura e pescas, o que registou o mais baixo volume negócios por trabalhador ao fixar-se em 20 mil Mt.

**Gráfico 6. Volume de negócios por trabalhador por dimensão da empresa 2012**

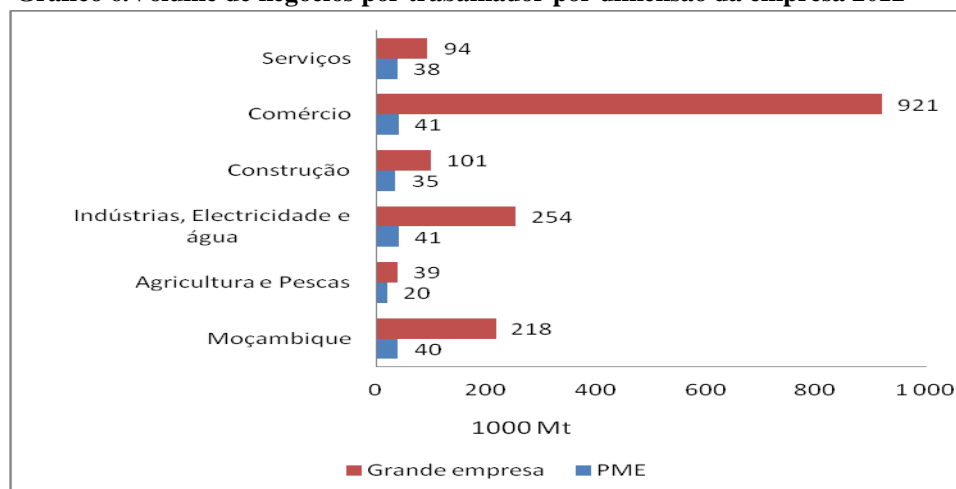

### **Grandes empresas pagam em média mais de 13 mil Mt por mês por trabalhador**

O valor representou mais de duas vezes do desembolsado entre as PME que foi de 5 327 Mt por mês por trabalhador, tendo atingido 19 732 Mt por trabalhador por mês entre grandes empresas da produção industrial, electricidade e água, sector que foi o segundo em termos de produtividade aparente (gráfico 7). A remuneração média mensal aos trabalhadores das grandes empresas foi superior à apresentada pelas PME em todos sectores, sendo a mais baixa registada no sector de agricultura e pescas com desembolso médio mensal de 4 125 Mt por trabalhador.

**Gráfico 7. Remuneração média mensal por trabalhador por dimensão da empresa 2012**

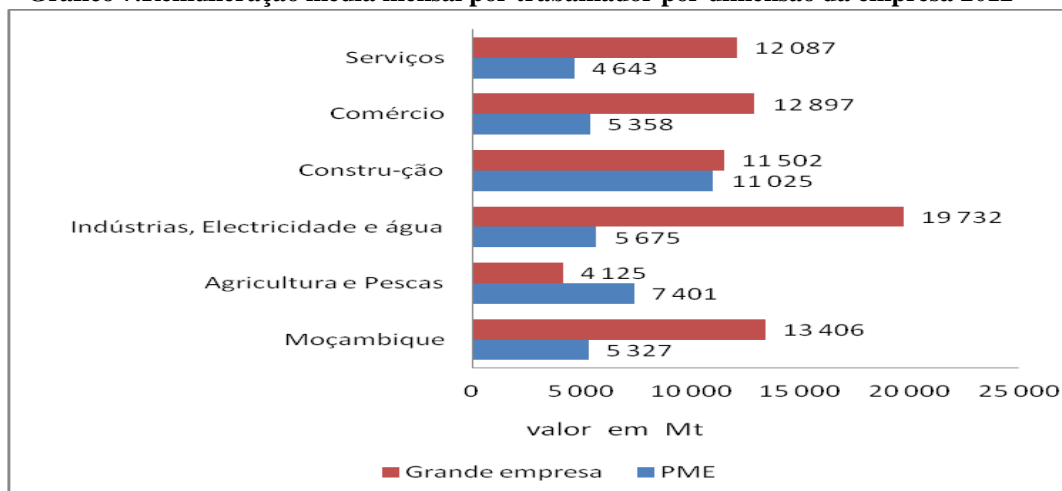

### **Grandes empresas industriais e de transportes realizam 43% do investimento do sector empresarial**

As PME investiram 113,2 mil milhões Mt, o equivalente a 23% do sector empresarial e a uma quebra de 18% se comparado com 2011. Neste grupo de entidades, o sector de comércio investiu 39 415 milhões Mt, equivalentes a 35% das PME e um aumento de 45% face ao ano anterior. As PME das indústrias

transformadoras investiram 25 562 milhões Mt (23%) que é aumento de 8% para os transportes e armazenagem realizarem mais de 20 mil milhões Mt, correspondentes a 18% e 67% de variação negativa.

As grandes empresas realizaram 388 341 milhões Mt de investimento, valor que correspondeu a 77% do total das empresas e 25% de incremento. Os sectores de transportes e armazenagem (76 861 milhões Mt), de actividades industriais (140142 milhões Mt) contribuíram com 56% do valor deste grupo de empresas em 2012. Comparado com o ano anterior, ressalta que foi o sector de electricidade, água e saneamento das grandes empresas que mais investiu em termos relativos ao crescer mais de 317% apesar do seu investimento representar apenas 11% de todas empresas.

**Quadro 13. Investimentos por dimensão empresarial e segundo CAE 2012**

Secção da CAE	Sector empresarial		PME		Grandes empresas	
	2012	Taxa variação 2012-2011	2012	Taxa variação 2012-2011	2012	Taxa variação 2012-2011
	10 <sup>6</sup> Mt	%	10 <sup>6</sup> Mt	%	10 <sup>6</sup> Mt	%
<b>Moçambique</b>	<b>501 565</b>	<b>11.9</b>	<b>113 224</b>	<b>-18.0</b>	<b>388 341</b>	<b>25.2</b>
A - Agricultura, produção. animal, caça, floresta e pesca	13 207	21.2	1 945	56.7	11 262	16.6
B - Indústrias extrativas	66 589	21.5	108	-43.3	66 481	21.7
C - Indústrias transformadoras	99 223	6.4	25 562	8.0	73 661	5.8
D&E- Electricidade, água e saneamento	56 520	299.3	2 545	109.9	53 975	317
F - Construção	26 613	39.1	1 509	24.9	25 104	40.1
G - Comércio	76 733	43.3	39 415	45.0	37 318	41.5
H- Transportes e armazenagem	97 722	-31.5	20 861	-67.1	76 861	-3.0
I - Alojamento e restauração	20 670	38.1	14 056	63.0	6 614	4.2
J - Actividades de informação e de comunicação	29 821	3.8	382	-74.0	29 439	8.0
L - Actividades imobiliárias	642	43.4	389	95.2	253	1.8
M - Actividades de consultoria	2 872	40.6	982	43.7	1 890	39.1
N - Actividades administrativas e de Apoio	3 954	14.4	543	-8.6	3 411	19.1
P - Educação	2 813	-66.1	923	-86.3	1 891	21.1
Q- Actividades de saúde humana e acção social	434	16.0	319	5.8	115	58.3
R - Actividades artísticas, de espectáculos, desportivas e recreativas	224	163.8	158	247.4	66	67.6
S - Outras actividades de serviços	3 528	149.4	3 527	149.5	1	8.7

### **Cidade de Maputo, a sede de mais de metade do investimento empresarial**

Com efeitos, cerca de 60% do investimento foi realizado por empresas sedeadas na cidade Maputo, seguido da província de Maputo com 15% e Sofala com 15% do valor total. Maior parte do investimento foi realizado em todas províncias por empresas do sector terciário, excepto Nampula, Manica e Maputo província cuja

proporção investida está abaixo de 40% do global dedicados a este sector. As empresas de Niassa e de Nampula registaram maior parte do seu investimento dedicado ao sector primário. O sector secundário apresentou maior proporção em Manica e Sofala com mais de 50% do seu valor de investimento.

**Quadro 14. Investimentos por sector e localização da empresa em 2012 (%)**

Província	Total empresas	Sector primário	Sector secundário	Sector terciário
<b>Moçambique</b>	<b>100</b>	<b>16</b>	<b>36</b>	<b>48</b>
Niassa	100	45	8	47
Cabo Delgado	100	38	22	40
Nampula	100	56	32	12
Zambézia	100	25	24	50
Tete	100	20	59	22
Manica	100	8	56	36
Sofala	100	3	31	65
Inhambane	100	1	32	68
Gaza	100	2	35	63
Maputo Província	100	3	61	36
Maputo Cidade	100	18	31	51
<b>Moçambique</b>	<b>100</b>	<b>100</b>	<b>100</b>	<b>100</b>
Niassa	0	1	0	0
Cabo Delgado	1	3	1	1
Nampula	6	21	5	1
Zambézia	1	2	1	1
Tete	1	1	1	0
Manica	2	1	3	1
Sofala	11	2	9	15
Inhambane	1	0	1	1
Gaza	4	0	4	5
Maputo Província	15	3	25	11
Maputo Cidade	59	67	51	62

## 2.3. Balanço financeiro das empresas

### Activos das empresas com incremento de 7%

o valor de activos atingiu 887 425 milhões Mt equivalentes a um aumento de 55 219 milhões Mt e uma variação positiva de 7% se comparado a 2011 face a um passivo de 397 937 milhões Mt que foi uma redução de 16% (Gráfico 8). Grande parte dos activos foram das sociedades com 71% e das grandes empresas com 66% do valor global, situação que não foi em relação ao passivo, pois a esmagadora do passivo foi das grandes empresas (83%) e das sociedades (84%). Os capitais próprios que atingiram 244 198 milhões Mt aumentaram 5%, sendo detidos também por sociedades com 90% e por grandes empresas com 87% do total do sector empresarial.

**Gráfico 8. Activo, fundos próprios e passivo das empresas 2012-2011**

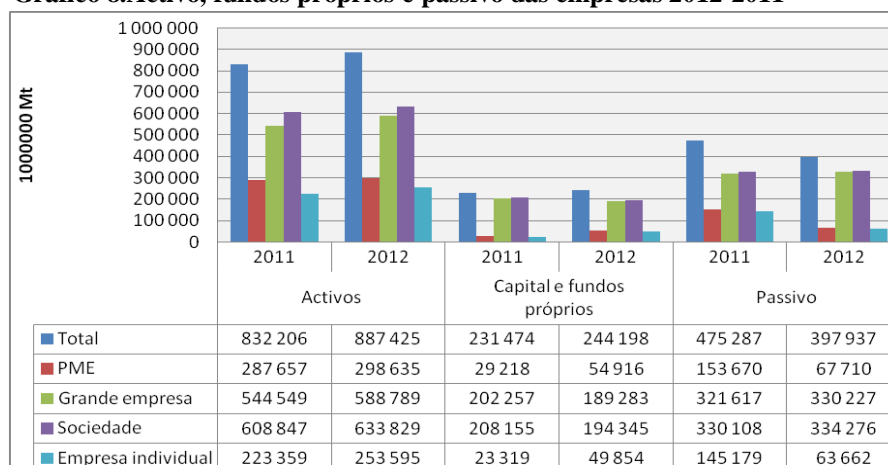

Por sector, ressalta que 41% do total dos activos foi detido por sector de serviços, equivalente a 364 244 milhões Mt, um aumento de 15.3% contrariamente a um passivo de 99 249 milhões correspondentes a 25% do valor (Quadro 13). O sector da produção industrial, electricidade e água posicionou-se em segundo lugar com 291 363 milhões Mt de activos correspondentes a 33% do valor global e 14% de incremento mas foi o sector com maior proporção de passivo ao registar 42% do total do sector empresarial.

**Quadro 15.Activos, fundos próprios e passivo das empresas segundo CAE 2012**

Grupo de actividades	Activos		Capital e Fundos próprios		Passivo	
	2012	Taxa variação 2012-2011	2012	Taxa variação 2012-2011	2012	Taxa variação 2012-2011
	10 <sup>6</sup> Mt	%	10 <sup>6</sup> Mt	%	10 <sup>6</sup> Mt	%
<b>Moçambique</b>	<b>887 425</b>	<b>6.6</b>	<b>244 198</b>	<b>5.5</b>	<b>397 937</b>	<b>-0.5</b>
Agricultura e Pescas	18 169	19.7	2 884	206.0	35 854	12.3
Indústrias, Electricidade e água	291 363	14.0	102 617	-12.8	159 350	-30.2
Construção	50 471	14.2	5 833	15.5	35 210	5.3
Comércio	163 178	-18.9	33 159	13.6	68 274	-15.0
Serviços	364 244	15.3	99 705	26.9	99 249	-33.7

Os fundos próprios concentraram-se nas empresas da produção industrial, electricidade e água com 10 617 milhões Mt correspondentes a 42%, uma queda de 13% e ainda nos serviços com 99 705 milhões Mt equivalentes a 41% do global e 26.9% de variação positiva.

### Solvabilidade das empresas Moçambicanas a 61%

A capacidade de financiamento das actividades empresariais traduzida pela relação entre os fundos próprios e os capitais alheios (solvabilidade) situou-se acima de 50% em 2012 ao passar de 49% em 2011 para 61% em 2012, tendo a autonomia financeira (a capacidade dos fundos próprios gerar activos) se mantido em estabilidade à volta de 28%, facto que se deveu ao incremento dos dois rácios entre as empresas individuais e as PME (Gráficos 9 e 10).

**Gráfico 9.Rácios financeiros por forma Jurídica 2012**

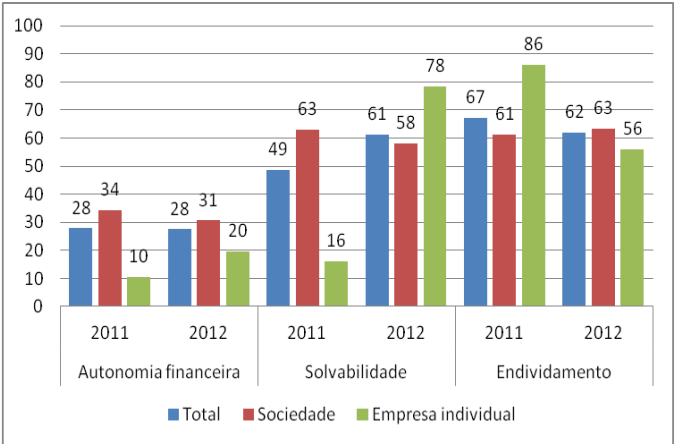

**Gráfico 10. Rácios financeiros por dimensão pessoal 2012**

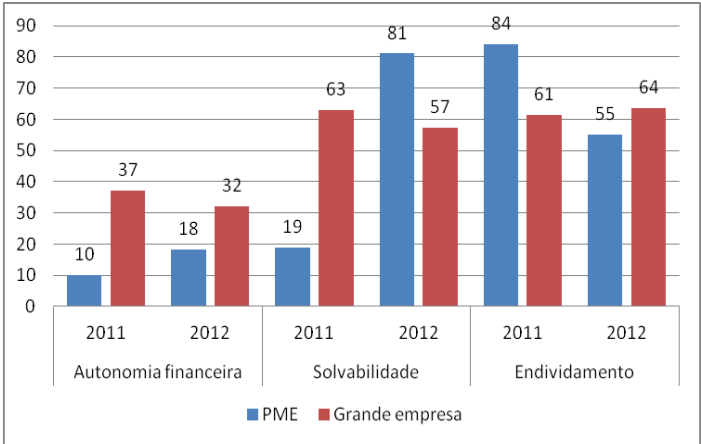

Valores em %

O aumento da solvabilidade traduziu-se na redução ténue do endividamento que passou de 67% em 2011 para 62% em 2012 em geral mas entre as grandes empresas e sociedades, este indicador aumentou ligeiramente como consequência de abrandamento da autonomia financeira e da solvabilidade.

Os sectores com maior solvabilidade em 2012 foram os de prestação de serviços com 100%, produção industrial, de electricidade e água com 64%, sendo que o endividamento elevado confinou-se nos sectores de agricultura e pescas com 93% e construção com 86% (gráfico 11). Com autonomia financeira acima de um terço estiveram as actividades industriais, de electricidade e de água com 35%.

Gráfico 11.Rácios financeiros por grupo de actividades económicas 2012

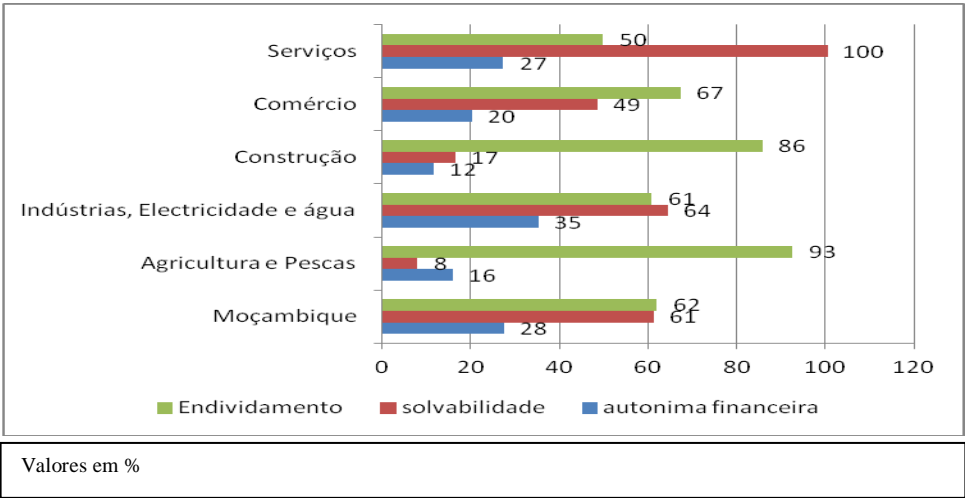

### 3.INDICADORES ECONÓMICO-FINANCEIROS DAS EMPRESAS

#### 3.1.Indicadores de emprego

##### 3.1.1. Empresas e pessoal ao serviço por género segundo a localização geográfica

Província	Empresas		Pessoal ao serviço		Homens		Mulheres		Mulheres por total de pessoal		Dimensão de pessoal	
	2011	2012	2011	2012	2011	2012	2011	2012	2011	2012	2011	2012
	Nº								%		Nº	
<b>Moçambique</b>	<b>27 733</b>	<b>27 761</b>	<b>448 720</b>	<b>430 364</b>	<b>370 969</b>	<b>348 287</b>	<b>77 751</b>	<b>82 077</b>	<b>17</b>	<b>19</b>	<b>16</b>	<b>16</b>
Niassa	464	1 062	8 119	9 393	6 808	8 211	1 311	1 182	16	13	18	9
Cabo Delgado	976	638	13 590	7 465	12 217	6 382	1 373	1 083	10	15	14	12
Nampula	1 993	1 792	27 780	32 835	24 160	28 583	3 620	4 252	13	13	14	18
Zambézia	1 126	1 504	17 820	23 160	15 485	19 114	2 335	4 046	13	17	16	15
Tete	776	1 420	14 489	13 430	12 716	10 943	1 773	2 486	12	19	19	9
Manica	1 506	3 265	14 918	30 833	12 367	23 776	2 550	7 057	17	23	10	9
Sofala	4 028	3 494	54 708	43 438	46 475	36 636	8 233	6 802	15	16	14	12
Inhambane	2 961	1 964	37 666	19 212	29 926	14 511	7 740	4 701	21	24	13	10
Gaza	2 138	2 764	22 639	26 257	18 643	18 861	3 996	7 396	18	28	11	10
Maputo Província	2 249	2 442	49 848	53 360	39 867	43 277	9 980	10 084	20	19	22	22
Maputo Cidade	9 516	7 417	187 144	170 982	152 305	137 993	34 839	32 989	19	19	20	23

##### 3.1.1. Empresas e pessoal ao serviço por género segundo a localização geográfica (cont.)

Província	Empresa				Pessoal ao serviço				Homens				Mulheres			
	Sociedades		Empresa individual		Sociedades		Empresa individual		Sociedades		Empresa individual		Sociedades		Empresa individual	
	2011	2012	2011	2012	2011	2012	2011	2012	2011	2012	2011	2012	2011	2012	2011	2012
	Nº				Nº				Nº				Nº			
<b>Moçambique</b>	<b>4 360</b>	<b>4 375</b>	<b>23 373</b>	<b>23 386</b>	<b>252 981</b>	<b>240 257</b>	<b>195 739</b>	<b>190 106</b>	<b>215 057</b>	<b>201 194</b>	<b>155 913</b>	<b>147 093</b>	<b>37 925</b>	<b>39 064</b>	<b>39 826</b>	<b>43 013</b>
Niassa	15	28	449	1 034	1 825	2 926	6 294	6 466	1 717	2 517	5 091	5 694	109	409	1 203	772
Cabo Delgado	36	107	941	531	3 390	3 027	10 200	4 438	2 933	2 426	9 284	3 956	458	601	915	482
Nampula	165	157	1 828	1 635	11 635	13 462	16 145	19 374	9 766	11 265	14 395	17 317	1 870	2 196	1 750	2 056
Zambézia	116	119	1 010	1 385	8 464	11 387	9 355	11 773	7 743	9 876	7 742	9 237	721	1 511	1 614	2 535
Tete	87	48	689	1 372	10 607	5 268	3 882	8 161	9 990	4 626	2 726	6 317	617	642	1 156	1 844
Manica	196	325	1 310	2 939	4 788	5 811	10 129	25 022	3 947	4 608	8 420	19 168	841	1 204	1 709	5 853
Sofala	414	448	3 613	3 047	31 107	20 054	23 601	23 384	28 652	18 012	17 822	18 624	2 454	2 042	5 778	4 760
Inhambane	162	177	2 799	1 787	4 140	4 149	33 526	15 063	3 211	3 146	26 715	11 365	929	1 003	6 811	3 698
Gaza	134	122	2 004	2 641	3 097	2 211	19 542	24 046	2 535	1 739	16 107	17 122	562	473	3 435	6 924
Maputo Província	434	444	1 815	1 998	39 672	39 319	10 176	14 042	31 050	30 966	8 817	12 311	8 622	8 353	1 359	1 731
Maputo Cidade	2 602	2 399	6 914	5 018	134 254	132 643	52 890	38 339	113 512	112 012	38 793	25 981	20 742	20 631	14 097	12 358



### 3.1.1. Empresas e pessoal ao serviço por género segundo a localização geográfica (cont.)

Província	Empresa				Pessoal ao serviço				Homens				Mulheres			
	PME		Grande empresa		PME		Grande empresa		PME		Grande empresa		PME		Grande empresa	
	2011	2012	2011	2012	2011	2012	2011	2012	2011	2012	2011	2012	2011	2012	2011	2012
	Nº				Nº				Nº				Nº			
<b>Moçambique</b>	<b>26 619</b>	<b>26 639</b>	<b>1 114</b>	<b>1 122</b>	<b>227 550</b>	<b>220 660</b>	<b>221 170</b>	<b>209 703</b>	<b>180 707</b>	<b>170 558</b>	<b>190 263</b>	<b>177 728</b>	<b>46 843</b>	<b>50 102</b>	<b>30 907</b>	<b>31 975</b>
Niassa	447	1 042	17	20	6 044	6 295	2 075	3 097	4 837	5 483	1 971	2 727	1 207	812	104	370
Cabo Delgado	944	606	32	32	10 157	4 926	3 433	2 539	9 219	4 340	2 998	2 042	938	586	435	496
Nampula	1 926	1 723	67	69	15 093	17 751	12 687	15 084	13 692	16 206	10 468	12 377	1 401	1 545	2 219	2 707
Zambézia	1 102	1 476	24	28	10 535	13 182	7 285	9 978	8 793	10 441	6 692	8 673	1 742	2 740	593	1 305
Tete	741	1 384	35	36	4 850	8 479	9 639	4 951	3 526	6 560	9 190	4 384	1 324	1 919	449	567
Manica	1 479	3 238	27	27	11 200	27 101	3 718	3 732	9 215	20 654	3 152	3 122	1 984	6 447	566	610
Sofala	3 930	3 396	98	98	26 765	27 092	27 943	16 346	20 195	21 579	26 279	15 057	6 570	5 513	1 663	1 289
Inhambane	2 938	1 939	23	25	35 761	17 065	1 905	2 147	28 414	12 812	1 512	1 699	7 347	4 253	393	448
Gaza	2 112	2 736	26	28	20 858	24 669	1 781	1 588	17 330	17 759	1 313	1 102	3 528	6 910	468	486
Maputo Província	2 126	2 315	123	127	13 972	17 726	35 876	35 634	12 030	15 404	27 837	27 873	1 942	2 323	8 038	7 761
Maputo Cidade	8 874	6 785	642	632	72 315	56 374	114 829	114 607	53 454	39 321	98 851	98 672	18 860	17 053	15 978	15 935

### 3.1.2. Empresas e pessoal ao serviço por género segundo a forma jurídica, dimensão empresarial e a CAE

Secção da CAE	Empresas		Pessoal ao serviço		Homens		Mulheres		Mulheres por total de pessoal		Dimensão de pessoal	
	2011	2012	2011	2012	2011	2012	2011	2012	2011	2012	2011	2012
	Nº								%		Nº	
<b>Moçambique</b>	<b>27 733</b>	<b>27 761</b>	<b>448 720</b>	<b>430 364</b>	<b>370 969</b>	<b>348 287</b>	<b>77 751</b>	<b>82 077</b>	<b>17</b>	<b>19</b>	<b>16</b>	<b>16</b>
<b>Forma jurídica</b>												
Sociedade Anónima	209	203	85 836	75 787	73 248	63 298	12 589	12 489	15	16	410	374
Sociedade por quota	3 946	4 002	149 348	147 465	127 546	124 053	21 802	23 412	15	16	38	37
Empresa Individual	23 346	23 334	195 708	190 027	155 885	147 104	39 823	42 922	20	23	8	8
Cooperativas	106	39	3 912	3 115	2 645	2 029	1 267	1 086	32	35	37	79
Empresa pública	126	183	13 915	13 970	11 646	11 803	2 269	2 167	16	16	111	76
<b>Dimensão da Empresa</b>												
Micro empresa	2 411	3 070	5 850	9 577	3 363	6 960	2 487	2 617	43	27	2	3
Pequena Empresa	23 867	23 197	208 730	198 311	166 710	153 181	42 020	45 131	20	23	9	9
Média Empresa	336	362	11 728	12 425	9 616	10 115	2 111	2 310	18	19	35	34
Grande empresa	1 120	1 132	222 412	210 050	191 280	178 030	31 132	32 020	14	15	199	186
<b>Secção da CAE</b>												
A - Agricultura, produção animal, caça, floresta e pesca	303	310	25 467	28 956	21 494	24 012	3 974	4 944	16	17	84	93
B - Indústrias extrcativas	211	180	6 989	7 501	6 380	6 906	610	595	9	8	33	42
C - Indústrias transformadoras	2 479	2 630	93 328	74 611	78 620	60 617	14 709	13 994	16	19	38	28
D & E - Produção e distribuição electricidade, gás, água; saneamento, gestão de resíduos e despoluição	176	81	6 725	6 414	5 579	5 284	1 147	1 131	17	18	38	79
F - Construção	302	303	25 321	24 320	23 730	22 704	1 591	1 616	6	7	84	80
G - Comércio	15 632	15 654	131 434	133 131	107 147	107 718	24 287	25 413	18	19	8	9
H - Transportes e armazenagem	283	284	33 334	36 767	30 156	33 780	3 178	2 987	10	8	118	129
I - Alojamento e restauração	5 954	5 978	72 799	69 233	54 021	46 481	18 778	22 752	26	33	12	12
J - Actividades de informação e de comunicação	213	46	7 096	6 016	5 786	4 914	1 310	1 103	18	18	33	131
L - Actividades imobiliárias	90	121	1 258	1 526	881	1 013	377	513	30	34	14	13
M - Actividades de consultoria	401	184	6 783	4 282	4 816	3 226	1 967	1 056	29	25	17	23
N - Actividades administrativas e de Apoio	289	269	25 743	24 988	24 154	23 417	1 590	1 570	6	6	89	93
P - Educação	247	51	5 715	3 798	3 908	2 533	1 807	1 265	32	33	23	74
Q - Actividades de saúde humana e acção social	317	160	2 488	1 390	1 445	799	1 044	591	42	43	8	9
R - Actividades artísticas, de espectáculos, desportivas e recreativas	132	218	1 018	1 304	762	986	256	319	25	24	8	6
S - Outras actividades de serviços	703	1 292	3 219	6 125	2 091	3 897	1 128	2 228	35	36	5	5

### 3.1.2. Empresas e pessoal ao serviço por género segundo a forma jurídica, dimensão empresarial e a CAE (cont.)

Secção da CAE	Empresa				Pessoal ao serviço			
	Sociedades		Empresa individual		Sociedades		Empresa individual	
	2011	2012	2011	2012	2011	2012	2011	2012
	Nº				Nº			
<b>Moçambique</b>	<b>4 360</b>	<b>4 375</b>	<b>23 373</b>	<b>23 386</b>	<b>252 981</b>	<b>240 257</b>	<b>195 739</b>	<b>190 106</b>
A - Agricultura, produção animal, caça, floresta e pesca	137	144	166	166	20 909	24 677	4 558	4 279
B - Indústrias extrcativas	28	29	183	151	3 963	4 364	3 026	3 137
C - Indústrias transformadoras	516	540	1 963	2 090	69 475	52 531	23 853	22 080
D & E-Produção e distribuição electricidade, gás, água; saneamento, gestão de resíduos e despoluição	30	28	146	53	6 105	6 209	620	205
F - Construção	203	204	99	99	22 787	21 816	2 534	2 504
G - Comércio	2 241	2 226	13 391	13 428	36 601	35 750	94 834	97 381
H-Transportes e armazenagem	159	159	124	125	31 607	34 634	1 727	2 133
I - Alojamento e restauração	336	351	5 618	5 627	18 708	19 213	54 091	50 020
J - Actividades de informação e de comunicação	96	40	118	6	6 584	5 881	512	135
L - Actividades imobiliárias	34	63	56	58	976	1 065	283	461
M - Actividades de consultoria	144	117	257	67	4 089	3 612	2 694	670
N - Actividades administrativas e de Apoio	146	150	143	119	24 885	24 081	858	906
P - Educação	113	28	134	23	3 306	2 418	2 409	1 380
Q-Actividades de saúde humana e acção social	62	39	255	121	1 155	897	1 333	493
R -Actividades artísticas, de espectáculos, desportivas e recreativas	21	47	111	171	713	991	305	313
S - Outras actividades de serviços	94	210	609	1 083	1 116	2 117	2 103	4 008

### 3.1.2. Empresas e pessoal ao serviço por género segundo a forma jurídica, dimensão empresarial e a CAE (cont.)

Secção da CAE	Homens				Mulheres				Mulheres por total de pessoal				Dimensão de pessoal			
	Sociedades		Empresa individual		Sociedades		Empresa individual		Sociedades		Empresa individual		Sociedades		Empresa individual	
	2011	2012	2011	2012	2011	2012	2011	2012	2011	2012	2011	2012	2011	2012	2011	2012
	Nº				Nº				%				Nº			
<b>Moçambique</b>	<b>215 057</b>	<b>201 194</b>	<b>155 913</b>	<b>147 093</b>	<b>37 925</b>	<b>39 064</b>	<b>39 826</b>	<b>43 013</b>	<b>15</b>	<b>16</b>	<b>20</b>	<b>23</b>	<b>58</b>	<b>55</b>	<b>8</b>	<b>8</b>
A - Agricultura, produção animal, caça, floresta e pesca	17 753	20 461	3 741	3 551	3 157	4 216	817	728	15	17	18	17	152	171	27	26
B - Indústrias extrcativas	3 464	3 875	2 916	3 031	500	489	110	106	13	11	4	3	143	149	17	21
C - Indústrias transformadoras	58 292	41 734	20 327	18 883	11 183	10 797	3 526	3 197	16	21	15	14	135	97	12	11
D & E-Produção e distribuição electricidade, gás, água; saneamento, gestão de resíduos e despoluição	4 998	5 083	581	201	1 108	1 126	39	4	18	18	6	2	203	218	4	4
F - Construção	21 583	20 605	2 147	2 100	1 204	1 212	387	404	5	6	15	16	112	107	26	25
G - Comércio	29 833	28 531	77 315	79 187	6 768	7 220	17 519	18 193	18	20	18	19	16	16	7	7
H-Transportes e armazenagem	28 671	31 812	1 485	1 968	2 936	2 822	242	166	9	8	14	8	199	218	14	17
I - Alojamento e restauração	13 723	13 779	40 298	32 702	4 985	5 434	13 792	17 318	27	28	25	35	56	55	10	9
J - Actividades de informação e de comunicação	5 381	4 799	405	115	1 203	1 083	107	20	18	18	21	15	69	147	4	23
L - Actividades imobiliárias	737	779	144	234	239	286	138	228	24	27	49	49	29	17	5	8
M - Actividades de consultoria	2 930	2 652	1 886	574	1 159	960	808	96	28	27	30	14	28	31	10	10
N - Actividades administrativas e de Apoio	23 613	22 837	540	580	1 271	1 244	318	326	5	5	37	36	171	161	6	8
P - Educação	2 143	1 507	1 765	1 026	1 164	911	643	354	35	38	27	26	29	86	18	60
Q-Actividades de saúde humana e acção social	602	528	842	271	552	369	491	222	48	41	37	45	19	23	5	4
R -Actividades artísticas, de espectáculos, desportivas e recreativas	524	741	238	245	190	251	66	68	27	25	22	22	34	21	3	2
S - Outras actividades de serviços	810	1 472	1 282	2 426	307	645	821	1 583	27	30	39	39	12	10	3	4

### 3.1.2. Empresas e pessoal ao serviço por género segundo a forma jurídica, dimensão empresarial e a CAE (cont.)

Secção da CAE	Empresa				Pessoal ao serviço			
	PME		Grande empresa		PME		Grande empresa	
	2011	2012	2011	2012	2011	2012	2011	2012
	Nº				Nº			
<b>Moçambique</b>	<b>26 619</b>	<b>26 639</b>	<b>1 114</b>	<b>1 122</b>	<b>227 550</b>	<b>220 660</b>	<b>221 170</b>	<b>209 703</b>
A - Agricultura, produção animal, caça, floresta e pesca	235	240	68	70	5 488	5 319	19 979	23 637
B - Indústrias extrcativas	192	161	19	19	3 098	3 146	3 891	4 355
C - Indústrias transformadoras	2 254	2 399	225	231	26 291	24 857	67 038	49 754
D & E-Produção e distribuição electricidade, gás, água; saneamento, gestão de resíduos e despoluição	166	71	10	10	868	443	5 857	5 971
F - Construção	229	230	73	73	4 993	4 261	20 328	20 059
G - Comércio	15 247	15 262	385	392	108 788	111 949	22 646	21 182
H-Transportes e armazenagem	203	205	80	79	2 490	2 922	30 844	33 846
I - Alojamento e restauração	5 876	5 894	78	84	60 070	55 139	12 729	14 094
J - Actividades de informação e de comunicação	174	14	39	32	960	361	6 136	5 655
L - Actividades imobiliárias	86	117	4	4	589	857	669	669
M - Actividades de consultoria	350	136	51	48	3 598	1 095	3 185	3 187
N - Actividades administrativas e de Apoio	250	230	39	39	1 890	1 604	23 853	23 384
P - Educação	219	24	28	27	2 793	903	2 922	2 895
Q-Actividades de saúde humana e acção social	307	151	10	9	1 900	880	588	510
R -Actividades artísticas, de espectáculos, desportivas e recreativas	129	215	3	3	533	819	485	485
S - Outras actividades de serviços	701	1 290	2	2	3 199	6 105	20	20

### 3.1.2. Empresas e pessoal ao serviço por género segundo a forma jurídica, dimensão empresarial e a CAE (cont.)

Secção da CAE	Homens				Mulheres				Mulheres por total de pessoal				Dimensão de pessoal			
	PME		Grande empresa		PME		Grande empresa		PME		Grande		PME		Grande	
	2011	2012	2011	2012	2011	2012	2011	2012	2011	2012	2011	2012	2011	2012	2011	2012
	Nº				Nº				%				Nº			
<b>Moçambique</b>	<b>180 707</b>	<b>170 558</b>	<b>190 263</b>	<b>177 728</b>	<b>46 843</b>	<b>50 102</b>	<b>30 907</b>	<b>31 975</b>	<b>21</b>	<b>23</b>	<b>14</b>	<b>15</b>	<b>9</b>	<b>8</b>	<b>199</b>	<b>187</b>
A - Agricultura, produção animal, caça, floresta e pesca	4 565	4 452	16 929	19 560	924	867	3 050	4 077	17	16	15	17	23	22	294	338
B - Indústrias extrcativas	3 075	3 121	3 305	3 785	24	26	586	570	1	1	15	13	16	20	205	229
C - Indústrias transformadoras	22 269	21 145	56 351	39 473	4 022	3 712	10 687	10 282	15	15	16	21	12	10	298	215
D & E-Produção e distribuição electricidade, gás, água; saneamento, gestão de resíduos e despoluição	780	385	4 799	4 899	89	58	1 058	1 072	10	13	18	18	5	6	586	597
F - Construção	4 231	3 442	19 499	19 263	762	820	829	796	15	19	4	4	22	19	278	275
G - Comércio	88 349	90 623	18 798	17 095	20 439	21 326	3 848	4 087	19	19	17	19	7	7	59	54
H-Transportes e armazenagem	2 124	2 642	28 032	31 138	365	279	2 812	2 708	15	10	9	8	12	14	386	428
I - Alojamento e restauração	44 824	36 394	9 197	10 087	15 246	18 745	3 532	4 007	25	34	28	28	10	9	163	168
J - Actividades de informação e de comunicação	763	297	5 023	4 617	197	64	1 113	1 039	21	18	18	18	6	26	157	177
L - Actividades imobiliárias	378	510	503	503	211	347	166	166	36	41	25	25	7	7	167	167
M - Actividades de consultoria	2 463	882	2 353	2 344	1 135	213	832	843	32	19	26	26	10	8	62	66
N - Actividades administrativas e de Apoio	1 345	1 055	22 809	22 362	546	548	1 044	1 022	29	34	4	4	8	7	612	600
P - Educação	1 929	577	1 979	1 956	864	326	943	939	31	36	32	32	13	38	104	107
Q-Actividades de saúde humana e acção social	1 104	496	341	303	797	384	247	207	42	44	42	41	6	6	59	57
R -Actividades artísticas, de espectáculos, desportivas e recreativas	425	649	337	337	108	171	148	148	20	21	31	31	4	4	162	162
S - Outras actividades de serviços	2 083	3 889	8	8	1 116	2 216	12	12	35	36	60	60	5	5	10	10

### 3.1.3.Gastos com pessoal e volume de negócios segundo a forma jurídica, dimensão empresarial e a CAE

Secção da CAE	Gastos com Pessoal		Remuneração aos trabalhadores		Remuneração mensal por trabalhador		Remuneração aos homens		Remuneração as mulheres		Volume mensal de negócios por trabalhador		Peso de Gastos com pessoal no VAB	
	2011	2012	2011	2012	2011	2012	2011	2012	2011	2012	2011	2012	2011	2012
	10 <sup>6</sup> Mt		10 <sup>6</sup> Mt		Mt		10 <sup>6</sup> Mt		10 <sup>6</sup> Mt		10 <sup>3</sup> Mt		%	
<b>Moçambique</b>	<b>48 299</b>	<b>49 070</b>	<b>47 088</b>	<b>47 841</b>	<b>8 745</b>	<b>9 264</b>	<b>38 660</b>	<b>38 841</b>	<b>8 428</b>	<b>9 001</b>	<b>120</b>	<b>127</b>	<b>49</b>	<b>44</b>
<b>Forma jurídica</b>														
Sociedade Anónima	14 419	13 631	14 277	13 360	13 860	14 691	12 069	10 850	2 208	2 510	168	198	36	38
Sociedade por quota	15 747	18 184	15 170	17 513	8 465	9 897	12 298	14 186	2 872	3 327	186	194	36	29
Empresa Individual	12 831	11 055	12 365	10 795	5 265	4 734	9 850	8 592	2 515	2 204	50	46	118	141
Cooperativas	429	376	424	374	9 035	10 005	289	250	136	124	47	51	109	75
Empresa pública	4 872	5 823	4 852	5 798	29 058	34 585	4 155	4 962	698	836	117	144	15	11
<b>Dimensão da Empresa</b>														
Micro empresa	262	387	256	387	3 648	3 368	180	302	77	85	28	15	93	1 136
Pequena Empresa	14 335	12 893	13 867	12 624	5 536	5 305	10 982	9 914	2 885	2 710	45	40	111	134
Média Empresa	1 166	1 085	1 094	1 051	7 774	7 047	878	827	216	224	47	47	95	67
Grande empresa	32 535	34 704	31 872	33 779	11 942	13 401	26 621	27 798	5 250	5 981	197	218	31	26
<b>Secção da CAE</b>														
A - Agricultura, produção animal, caça, floresta e pesca	1 828	1 696	1 801	1 642	5 893	4 727	1 426	1 338	375	304	39	36	123	129
B - Indústrias extrcativas	1 519	2 371	1 458	2 363	17 384	26 252	1 290	2 109	168	254	240	385	10	8
C - Indústrias transformadoras	11 323	10 921	11 087	10 603	9 900	11 842	9 523	8 516	1 564	2 086	127	159	48	40
D & E-Produção e distribuição electricidade, gás, água; saneamento, gestão de resíduos e despoluição	2 794	3 202	2 783	3 194	34 489	41 501	2 281	2 637	502	557	268	269	20	10
F - Construção	3 316	3 390	3 279	3 332	10 792	11 419	2 925	3 054	355	278	77	89	69	54
G - Comércio	8 622	10 809	8 343	10 469	5 290	6 553	6 722	8 416	1 621	2 053	182	181	53	43
H-Transportes e armazenagem	5 097	5 135	5 011	5 033	12 527	11 407	4 304	4 534	707	499	106	92	19	28
I - Alojamento e restauração	4 983	3 640	4 688	3 557	5 366	4 281	3 628	2 487	1 060	1 070	52	38	146	177
J - Actividades de informação e de comunicação	3 183	2 715	3 152	2 643	37 021	36 612	2 516	2 032	636	612	297	369	15	12
L - Actividades imobiliárias	126	182	120	170	7 962	9 258	95	142	25	28	45	53	136	111
M - Actividades de consultoria	1 968	1 530	1 939	1 496	23 817	29 123	1 242	944	697	552	132	193	69	40
N - Actividades administrativas e de Apoio	1 942	1 924	1 875	1 845	6 070	6 154	1 717	1 693	158	153	19	21	335	275
P - Educação	948	812	920	787	13 421	17 275	580	472	340	316	42	50	56	80
Q-Actividades de saúde humana e acção social	311	197	305	187	10 219	11 233	181	100	125	87	73	77	134	101
R-Actividades artísticas, de espectáculos, desportivas e recreativas	153	173	150	170	12 240	10 892	102	117	47	53	61	70	152	113
S - Outras actividades de serviços	185	371	176	349	4 560	4 748	129	250	47	99	86	90	83	68

### 3.1.3.Gastos com pessoal, volume de negócios e segundo a forma jurídica, dimensão empresarial e a CAE (cont.)

Secção da CAE	Gastos com Pessoal				Remuneração aos trabalhadores				Remuneração mensal por trabalhador			
	Sociedades		Empresa individual		Sociedades		Empresa individual		Sociedades		Empresa individual	
	2011	2012	2011	2012	2011	2012	2011	2012	2011	2012	2011	2012
	10 <sup>6</sup> Mt				10 <sup>6</sup> Mt				Mt			
<b>Moçambique</b>	<b>35 436</b>	<b>37 994</b>	<b>12 862</b>	<b>11 075</b>	<b>34 693</b>	<b>37 025</b>	<b>12 395</b>	<b>10 816</b>	<b>11 428</b>	<b>12 842</b>	<b>5 277</b>	<b>4 741</b>
A - Agricultura, produção animal, caça, floresta e pesca	1 646	1 518	182	178	1 625	1 472	176	170	6 475	4 972	3 225	3 311
B - Indústrias extrcativas	1 457	2 309	62	62	1 397	2 302	61	61	29 379	43 953	1 674	1 629
C - Indústrias transformadoras	9 443	9 299	1 879	1 622	9 213	8 989	1 874	1 614	11 051	14 259	6 547	6 092
D & E-Produção e distribuição electricidade, gás, água; saneamento, gestão de resíduos e despoluição	2 728	3 189	66	13	2 725	3 184	58	10	37 193	42 732	7 858	4 263
F - Construção	3 101	3 204	215	186	3 070	3 156	209	177	11 227	12 054	6 881	5 886
G - Coméro	3 698	5 238	4 925	5 570	3 556	4 979	4 787	5 490	8 096	11 605	4 207	4 698
H-Transportes e armazenagem	4 563	4 956	534	179	4 495	4 892	516	141	11 851	11 771	24 904	5 490
I - Alojamento e restauração	1 128	1 146	3 855	2 494	1 085	1 128	3 603	2 429	4 831	4 893	5 551	4 046
J - Actividades de informação e de comunicação	3 147	2 706	37	10	3 122	2 633	31	10	39 510	37 313	5 026	6 055
L - Actividades imobiliárias	85	95	41	87	84	94	36	76	7 181	7 342	10 657	13 681
M - Actividades de consultoria	1 499	1 442	469	88	1 474	1 411	465	85	30 041	32 564	14 370	10 572
N - Actividades administrativas e de Apoio	1 909	1 879	32	45	1 845	1 804	31	41	6 177	6 242	2 964	3 800
P - Educação	631	584	316	227	606	561	314	226	15 285	19 334	10 864	13 668
Q-Actividades de saúde humana e acção social	209	167	102	30	206	163	99	24	14 884	15 163	6 178	4 083
R-Actividades artísticas, de espectáculos, desportivas e recreativas	138	160	16	13	136	159	13	12	15 929	13 359	3 603	3 080
S - Outras actividades de serviços	55	102	130	270	54	99	122	250	4 053	3 884	4 829	5 204

### 3.1.3. Gastos com pessoal e volume de negócios segundo a forma jurídica, dimensão empresarial e a CAE (cont.)

Secção da CAE	Remuneração aos homens				Remuneração as mulheres				Volume de negócios mensal por trabalhador			
	Sociedades		Empresa individual		Sociedades		Empresa individual		Sociedades		Empresa individual	
	2011	2012	2011	2012	2011	2012	2011	2012	2011	2012	2011	2012
	10 <sup>6</sup> Mt				10 <sup>6</sup> Mt				10 <sup>3</sup> Mt			
<b>Moçambique</b>	<b>28 788</b>	<b>30 237</b>	<b>9 873</b>	<b>8 604</b>	<b>5 905</b>	<b>6 788</b>	<b>2 523</b>	<b>2 212</b>	<b>174</b>	<b>190</b>	<b>50</b>	<b>46</b>
A - Agricultura, produção animal, caça, floresta e pesca	1 297	1 216	128	122	328	256	48	48	40	35	33	38
B - Indústrias extrcativas	1 237	2 056	53	53	160	246	7	8	402	645	27	23
C - Indústrias transformadoras	7 941	7 151	1 582	1 366	1 272	1 838	292	248	153	201	52	59
D & E - Produção e distribuição electricidade, gás, água; saneamento, gestão de resíduos e despoluição	2 232	2 627	49	10	493	557	9	0	283	273	120	119
F - Construção	2 804	2 905	121	149	266	250	89	28	80	91	45	75
G - Comércio	2 810	3 842	3 912	4 574	746	1 137	875	916	530	548	48	47
H - Transportes e armazenagem	3 902	4 420	402	113	593	472	114	27	110	96	43	29
I - Alojamento e restauração	805	812	2 823	1 675	280	316	780	754	51	55	53	32
J - Actividades de informação e de comunicação	2 495	2 025	21	7	626	609	10	3	313	376	89	74
L - Actividades imobiliárias	60	67	35	75	24	27	1	0	32	36	89	90
M - Actividades de consultoria	914	870	328	74	560	542	137	11	187	215	48	73
N - Actividades administrativas e de Apoio	1 695	1 663	22	29	149	141	9	12	17	19	75	97
P - Educação	355	320	225	152	251	241	89	74	49	57	31	39
Q - Actividades de saúde humana e acção social	109	84	72	16	98	79	27	8	57	69	87	91
R - Actividades artísticas, de espectáculos, desportivas e recreativas	93	109	10	8	44	50	3	3	51	48	85	137
S - Outras actividades de serviços	39	71	90	180	16	28	32	71	55	50	103	111

### 3.1.3. Gastos com pessoal e volume de negócios segundo a forma jurídica, dimensão empresarial e a CAE (cont.)

Secção da CAE	Gastos com Pessoal				Remuneração aos trabalhadores				Remuneração mensal por trabalhador			
	PME		Grande empresa		PME		Grande empresa		PME		Grande empresa	
	2011	2012	2011	2012	2011	2012	2011	2012	2011	2012	2011	2012
	10 <sup>6</sup> Mt				10 <sup>6</sup> Mt				Mt			
<b>Moçambique</b>	<b>15 928</b>	<b>14 411</b>	<b>32 371</b>	<b>34 658</b>	<b>15 377</b>	<b>14 106</b>	<b>31 711</b>	<b>33 735</b>	<b>5 631</b>	<b>5 327</b>	<b>11 948</b>	<b>13 406</b>
A - Agricultura, produção animal, caça, floresta e pesca	380	481	1 449	1 215	372	472	1 429	1 170	5 654	7 401	5 959	4 125
B - Indústrias extrcativas	69	71	1 450	2 300	67	70	1 391	2 293	1 809	1 848	29 787	43 882
C - Indústrias transformadoras	2 213	1 850	9 110	9 071	2 175	1 832	8 912	8 771	6 893	6 140	11 079	14 691
D & E - Produção e distribuição electricidade, gás, água; saneamento, gestão de resíduos e despoluição	86	35	2 708	3 167	78	33	2 705	3 161	7 489	6 187	38 492	44 122
F - Construção	706	580	2 610	2 810	694	564	2 585	2 769	11 586	11 025	10 597	11 502
G - Comércio	6 053	7 268	2 570	3 541	5 913	7 190	2 430	3 278	4 529	5 352	8 943	12 897
H - Transportes e armazenagem	596	237	4 501	4 898	580	198	4 431	4 835	19 407	5 641	11 972	11 904
I - Alojamento e restauração	4 245	2 830	738	810	3 974	2 757	714	800	5 513	4 166	4 676	4 730
J - Actividades de informação e de comunicação	87	41	3 096	2 675	77	39	3 075	2 604	6 713	8 968	41 764	38 376
L - Actividades imobiliárias	64	119	62	63	58	106	62	63	8 179	10 340	7 770	7 871
M - Actividades de consultoria	590	162	1 378	1 368	575	144	1 364	1 352	13 316	10 991	35 679	35 351
N - Actividades administrativas e de Apoio	165	135	1 777	1 789	158	130	1 717	1 715	6 982	6 766	5 998	6 112
P - Educação	281	122	667	689	278	122	643	666	8 280	11 241	18 335	19 157
Q - Actividades de saúde humana e acção social	181	64	130	133	177	57	129	130	7 745	5 439	18 213	21 230
R - Actividades artísticas, de espectáculos, desportivas e recreativas	30	46	123	127	27	44	122	126	4 250	4 524	21 020	21 651
S - Outras actividades de serviços	184	370	1	1	175	348	1	1	4 553	4 744	5 675	5 727

## 3.2.Indicadores de produção

### 3.2.1.Custos de produção segundo a forma jurídica, dimensão da empresa e a CAE

Secção da CAE	Gastos com inventários		Aquisições de mercadoria		Matéria prima, matérias auxiliares e materiais		Variação da produção		Fornecimentos e serviços de terceiro		Subcontratos		Fornecimentos e serviços de terceiro	
	2011	2012	2011	2012	2011	2012	2011	2012	2011	2012	2011	2012	2011	2012
	10 <sup>6</sup> Mt		10 <sup>6</sup> Mt		10 <sup>6</sup> Mt		10 <sup>6</sup> Mt		10 <sup>6</sup> Mt		10 <sup>6</sup> Mt		10 <sup>6</sup> Mt	
<b>Moçambique</b>	<b>197 946</b>	<b>329 441</b>	<b>102 019</b>	<b>135 064</b>	<b>74 723</b>	<b>94 473</b>	<b>21 205</b>	<b>99 904</b>	<b>43 119</b>	<b>60 335</b>	<b>1 751</b>	<b>2 235</b>	<b>41 368</b>	<b>58 100</b>
<b>Forma jurídica</b>														
Sociedade Anónima	43 095	70 399	9 417	28 843	25 374	29 247	8 304	12 310	9 779	16 838	202	756	9 577	16 081
Sociedade por quota	112 062	203 389	66 480	76 311	35 182	47 693	10 399	79 385	17 076	22 245	759	544	16 317	21 702
Empresa Individual	37 510	47 513	25 685	29 357	10 739	11 997	1 086	6 160	14 762	15 599	775	917	13 986	14 681
Cooperativas	1 000	945	217	111	461	408	322	426	113	83	12	14	100	69
Empresa pública	4 279	7 194	219	442	2 966	5 128	1 094	1 624	1 390	5 570	2	3	1 388	5 566
<b>Dimensão da Empresa</b>														
Micro empresa	678	595	482	452	194	133	3	10	206	283	0	0	206	283
Pequena Empresa	36 110	42 321	25 862	29 728	9 684	10 366	564	2 227	14 987	16 080	738	872	14 249	15 209
Média Empresa	2 333	3 836	924	1 182	1 250	1 464	158	1 191	841	1 024	27	26	814	998
Grande empresa	158 826	282 688	74 751	103 702	63 594	82 510	20 481	96 476	27 085	42 948	985	1 337	26 100	41 611
<b>Secção da CAE</b>														
A - Agricultura, produção animal, caça, floresta e pesca	4 646	5 418	540	837	2 393	2 829	1 713	1 752	1 431	1 852	100	110	1 331	1 742
B - Indústrias extrcativas	5 315	9 258	241	187	2 936	8 752	2 139	318	1 332	1 992	10	0	1 323	1 992
C - Indústrias transformadoras	46 885	60 663	6 140	4 666	34 869	47 059	5 877	8 938	7 018	10 920	70	73	6 948	10 847
D & E-Produção e distribuição electricidade, gás, água; saneamento, gestão de resíduos e despoluição	6 664	6 144	48	969	3 768	5 002	2 848	173	1 660	3 815	80	86	1 581	3 729
F - Construção	6 692	7 346	1 103	1 645	3 791	4 175	1 799	1 526	2 927	3 941	367	688	2 561	3 253
G - Comércio	98 693	200 564	84 258	116 249	10 248	10 866	4 187	73 449	13 675	15 699	723	849	12 952	14 850
H-Transportes e armazenagem	6 885	8 419	674	1 410	6 001	3 486	210	3 523	4 399	7 859	241	244	4 158	7 616
I - Alojamento e restauração	7 806	11 173	4 767	4 891	2 949	4 965	91	1 318	5 502	5 037	32	30	5 470	5 007
J - Actividades de informação e de comunicação	8 269	11 358	2 135	1 831	4 433	3 811	1 701	5 717	2 421	6 028	16	22	2 405	6 005
L - Actividades imobiliárias	104	201	18	12	79	101	7	88	116	204	0	0	116	204
M - Actividades de consultoria	2 369	3 492	1 010	1 130	1 141	1 206	218	1 157	1 023	971	75	69	948	901
N - Actividades administrativas e de Apoio	949	1 428	185	177	674	705	90	546	845	991	8	8	837	983
P - Educação	884	775	333	216	497	272	53	287	270	190	3	3	267	187
Q-Actividades de saúde humana e acção social	666	393	240	106	359	164	67	123	173	167	14	24	159	143
R-Actividades artísticas, de espectáculos, desportivas e recreativas	72	150	34	44	14	26	24	81	65	81	1	3	64	78
S - Outras actividades de serviços	1 047	2 659	294	696	572	1 054	181	909	262	587	11	26	251	561

### 3.2.1.Custos de produção segundo a forma jurídica, dimensão da empresa e a CAE (cont.)

Secção da CAE	Perdas por imparidade		Amortizações		Provisões		Perdas por redução do justo valor		Outros custos e perdas operacionais		Gastos e perdas financeiras		Impostos e taxas	
	2011	2012	2011	2012	2011	2012	2011	2012	2011	2012	2011	2012	2011	2012
	10 <sup>6</sup> Mt	10 <sup>6</sup> Mt	10 <sup>6</sup> Mt	10 <sup>6</sup> Mt	10 <sup>6</sup> Mt	10 <sup>6</sup> Mt	10 <sup>6</sup> Mt	10 <sup>6</sup> Mt	10 <sup>6</sup> Mt	10 <sup>6</sup> Mt	10 <sup>6</sup> Mt	10 <sup>6</sup> Mt	10 <sup>6</sup> Mt	10 <sup>6</sup> Mt
<b>Moçambique</b>	<b>590</b>	<b>1 046</b>	<b>8 106</b>	<b>13 771</b>	<b>1 010</b>	<b>1 129</b>	<b>21</b>	<b>81</b>	<b>9 411</b>	<b>10 972</b>	<b>42 521</b>	<b>32 511</b>	<b>4 005</b>	<b>4 721</b>
<b>Forma jurídica</b>														
Sociedade Anónima	103	355	1 825	4 952	246	431	11	72	2 082	2 846	12 709	7 131	957	1 286
Sociedade por quota	44	97	3 374	3 804	483	232	9	6	4 023	3 685	18 153	18 011	1 087	845
Empresa Individual	1	6	1 972	1 226	214	129	1	3	3 014	3 206	8 638	4 537	1 895	2 512
Cooperativas	0	0	25	23	3	3	0	0	19	18	671	113	6	6
Empresa pública	443	588	909	3 766	64	334	0	0	273	1 216	2 350	2 719	59	71
<b>Dimensão da Empresa</b>														
Micro empresa	0	0	75	0	0	0	0	0	103	137	12	0	103	137
Pequena Empresa	3	18	2 066	1 294	200	114	2	3	3 043	3 023	10 214	5 944	1 825	2 263
Média Empresa	0	0	109	144	13	3	0	0	139	151	174	280	57	54
Grande empresa	586	1 027	5 855	12 334	797	1 013	19	78	6 126	7 660	32 121	26 287	2 020	2 267
<b>Secção da CAE</b>														
A - Agricultura, produção animal, caça, floresta e pesca	4	32	261	414	8	9	1	1	486	549	695	1 261	172	75
B - Indústrias extrcativas	0	4	383	618	6	12	0	0	660	611	1 014	1 617	190	564
C - Indústrias transformadoras	12	149	1 831	1 864	43	80	13	4	2 468	2 933	7 287	4 638	1 298	1 202
D & E - Produção e distribuição electricidade, gás, água; saneamento, gestão de resíduos e despoluição	13	40	656	3 922	192	525	0	0	619	951	1 761	908	55	48
F - Construção	6	4	303	480	81	56	0	0	589	827	2 936	2 796	164	275
G - Comércio	66	88	1 580	1 239	245	139	1	3	2 202	1 954	14 857	11 477	994	1 115
H-Transportes e armazenagem	420	568	886	2 514	80	102	0	0	321	1 049	4 031	4 833	82	77
I - Alojamento e restauração	3	23	950	334	291	95	1	68	1 267	1 279	6 688	2 104	787	1 155
J - Actividades de informação e de comunicação	66	126	679	1 646	29	71	3	3	290	217	1 641	1 345	116	53
L - Actividades imobiliárias	0	0	7	9	0	0	0	0	15	24	28	40	12	23
M - Actividades de consultoria	1	8	76	93	20	22	0	0	104	79	214	241	41	20
N - Actividades administrativas e de Apoio	0	2	231	281	10	12	0	0	119	107	359	372	30	38
P - Educação	0	0	69	45	4	4	0	0	30	16	616	50	16	9
Q-Actividades de saúde humana e acção social	0	1	38	23	0	0	1	3	47	63	135	283	8	1
R -Actividades artísticas, de espectáculos, desportivas e recreativas	0	0	37	21	1	1	0	0	102	111	45	51	15	17
S - Outras actividades de serviços	0	0	119	270	0	0	0	0	92	201	214	495	25	49



### 3.2.1.Custos de produção segundo a forma jurídica, dimensão da empresa e a CAE (cont.)

Seção da CAE	Gastos com inventários consumidos e vendidos				Fornecimentos e serviços de terceiro				Outros gastos e perdas operacionais				Gastos e perdas financeiras				Impostos e taxas			
	Sociedades		Empresa individual		Sociedades		Empresa individual		Sociedades		Empresa individual		Sociedades		Empresa individual		Sociedades		Empresa individual	
	2011	2012	2011	2012	2011	2012	2011	2012	2011	2012	2011	2012	2011	2012	2011	2012	2011	2012	2011	2012
	10 <sup>6</sup> Mt				10 <sup>6</sup> Mt				10 <sup>6</sup> Mt				10 <sup>6</sup> Mt				10 <sup>6</sup> Mt			
<b>Moçambique</b>	160 350	281 888	37 596	47 552	28 352	44 730	14 767	15 605	13 929	22 423	5 209	4 575	33 881	27 974	8 640	4 537	2 109	2 209	1 896	2 513
A - Agricultura, produção animal, caça, floresta e pesca	4 034	4 728	612	690	1 371	1 751	60	102	711	944	48	60	667	1 223	28	38	162	65	9	10
B - Indústrias extrcativas	4 734	8 931	580	327	1 292	1 962	40	30	1 013	1 200	37	45	1 009	1 605	5	11	175	543	15	21
C - Indústrias transformadoras	41 010	53 405	5 876	7 258	6 120	10 050	898	870	4 054	4 555	315	476	6 688	3 918	599	720	1 150	959	148	243
D & E-Produção e distribuição electricidade, gás, água; saneamento, gestão de resíduos e despoluição	6 460	6 087	204	57	1 635	3 800	26	15	1 412	5 430	68	8	1 746	907	15	1	48	47	7	1
F - Construção	6 062	6 431	630	915	2 606	3 407	321	534	809	1 066	171	301	2 778	2 675	158	122	19	34	145	241
G - Comércio	76 421	171 895	22 272	28 669	5 531	6 502	8 144	9 196	1 957	1 633	2 137	1 790	13 525	10 145	1 331	1 332	312	288	682	827
H-Transportes e armazenagem	6 574	8 282	311	137	4 279	7 628	120	231	1 683	4 192	24	42	3 989	4 828	42	5	79	43	3	35
I - Alojamento e restauração	2 711	4 631	5 095	6 543	1 119	1 385	4 383	3 652	571	511	1 940	1 288	608	600	6 080	1 503	33	98	754	1 056
J - Actividades de informação e de comunicação	8 162	11 291	107	68	2 354	6 018	66	10	1 006	2 060	61	4	1 636	1 344	6	1	62	52	54	1
L - Actividades imobiliárias	79	128	25	72	45	51	71	152	10	8	12	24	18	19	10	22	1	3	10	21
M - Actividades de consultoria	2 225	3 333	144	159	863	921	160	50	156	179	45	22	213	240	0	0	10	9	31	10
N - Actividades administrativas e de Apoio	816	1 203	134	224	802	908	43	83	331	392	29	9	349	366	11	6	29	37	1	1
P - Educação	537	585	347	190	171	125	99	66	51	35	52	30	600	37	16	14	8	4	8	5
Q-Actividades de saúde humana e acção social	153	175	514	218	75	88	98	79	21	29	65	60	4	8	131	275	1	0	7	1
R-Actividades artísticas, de espectáculos, desportivas e recreativas	26	65	46	85	50	60	15	21	120	131	20	2	45	51	0	0	13	16	1	1
S - Outras actividades de serviços	348	719	699	1 940	39	73	223	514	26	58	186	413	6	7	208	488	5	12	21	37



### 3.2.1.Custos de produção segundo a forma jurídica, dimensão da empresa e a CAE (cont.)

Secção da CAE	Gastos com inventários consumidos e vendidos				Fornecimentos e serviços de terceiro				Outros gastos e perdas operacionais				Gastos e perdas financeiras				Impostos e taxas			
	PME		Grande empresa		PME		Grande empresa		PME		Grande empresa		PME		Grande empresa		PME		Grande empresa	
	2011	2012	2011	2012	2011	2012	2011	2012	2011	2012	2011	2012	2011	2012	2011	2012	2011	2012	2011	2012
	10 <sup>6</sup> Mt				10 <sup>6</sup> Mt				10 <sup>6</sup> Mt				10 <sup>6</sup> Mt				10 <sup>6</sup> Mt			
<b>Moçambique</b>	41 687	47 200	156 260	282 240	16 285	17 429	26 834	42 906	6 001	4 906	13 136	22 093	11 611	6 257	30 910	26 253	2 002	2 464	2 003	2 257
A - Agricultura, produção animal, caça, floresta e pesca	322	500	4 324	4 919	116	168	1 315	1 684	74	118	685	886	31	30	664	1 231	14	18	157	57
B - Indústrias extrcativas	642	395	4 673	8 863	47	36	1 285	1 956	40	47	1 010	1 198	5	12	1 009	1 605	17	22	173	542
C - Indústrias transformadoras	5 366	5 454	41 520	55 209	1 022	1 025	5 996	9 895	452	553	3 917	4 478	642	861	6 645	3 777	178	253	1 121	949
D & E - Produção e distribuição electricidade, gás, água; saneamento, gestão de resíduos e despoluição	270	103	6 394	6 041	55	55	1 605	3 760	70	11	1 409	5 428	24	1	1 737	907	8	2	47	46
F - Construção	690	590	6 002	6 756	141	181	2 786	3 761	47	95	933	1 272	44	26	2 892	2 770	9	12	155	263
G - Comércio	24 101	28 537	74 592	172 027	8 893	10 265	4 782	5 434	2 613	1 952	1 481	1 471	2 525	2 957	12 332	8 520	847	896	147	220
H - Transportes e armazenagem	1 545	213	5 341	8 206	115	275	4 284	7 584	52	67	1 655	4 166	1 121	16	2 911	4 817	8	53	75	24
I - Alojamento e restauração	6 012	7 334	1 794	3 839	4 701	3 981	801	1 056	2 083	1 357	428	442	6 271	1 545	417	559	763	1 096	24	59
J - Actividades de informação e de comunicação	211	110	8 058	11 249	115	42	2 305	5 985	65	7	1 003	2 057	7	2	1 635	1 343	56	1	61	52
L - Actividades imobiliárias	56	124	48	76	85	172	31	31	18	29	3	3	10	22	18	19	11	23	0	0
M - Actividades de consultoria	304	587	2 065	2 905	291	212	732	758	76	68	125	133	5	3	208	238	36	14	5	5
N - Actividades administrativas e de Apoio	270	445	679	983	189	262	656	729	47	30	313	372	12	7	348	365	11	17	19	22
P - Educação	426	130	458	645	113	31	157	159	50	11	52	54	568	2	48	48	10	3	6	6
Q - Actividades de saúde humana e acção social	569	247	97	145	120	104	53	63	82	84	4	6	131	276	4	7	8	1	0	0
R - Actividades artísticas, de espectáculos, desportivas e recreativas	55	130	17	20	20	32	45	49	22	6	117	127	1	4	44	47	3	4	12	13
S - Outras actividades de serviços	849	2 301	198	358	262	587	1	1	212	471	0	0	214	495	0	0	25	49	0	0

### 3.2.2.Rendimentos segundo a forma jurídica, dimensão da empresa e a CAE

Secção da CAE	Venda de bens		Venda de mercadorias		Venda de produtos, subprodutos, refugos e desperdícios		Prestação de serviços		Volume de negócios		Investimentos	
	2011	2012	2011	2012			2011	2012	2011	2012	2011	2012
	10 <sup>6</sup> Mt		10 <sup>6</sup> Mt		10 <sup>6</sup> Mt		10 <sup>6</sup> Mt		10 <sup>6</sup> Mt		10 <sup>6</sup> Mt	
<b>Moçambique</b>	<b>466 023</b>	<b>484 508</b>	<b>297 307</b>	<b>293 015</b>	<b>168 716</b>	<b>191 494</b>	<b>180 393</b>	<b>168 839</b>	<b>646 416</b>	<b>653 348</b>	<b>448 238</b>	<b>501 565</b>
<b>Forma jurídica</b>												
Sociedade Anónima	120 229	131 837	41 617	42 010	78 613	89 827	52 985	48 046	173 215	179 883	98 412	83 176
Sociedade por quota	265 902	274 315	194 293	195 961	71 609	78 355	67 902	68 843	333 804	343 159	186 220	235 067
Empresa Individual	77 128	73 246	60 558	54 194	16 571	19 052	40 584	31 044	117 712	104 290	88 788	74 125
Cooperativas	980	918	228	125	752	793	1 216	991	2 196	1 908	1 810	2 345
Empresa pública	1 783	4 192	612	725	1 171	3 467	17 706	19 916	19 489	24 108	73 009	106 851
<b>Dimensão da Empresa</b>												
Micro empresa	1 592	1 168	1 563	1 049	29	119	352	529	1 943	1 697	5 207	0
Pequena Empresa	72 453	65 498	60 574	52 372	11 879	13 127	39 693	30 280	112 146	95 778	113 358	98 612
Média Empresa	3 646	4 058	1 610	2 042	2 036	2 017	2 940	2 997	6 586	7 055	8 255	13 909
Grande empresa	388 332	413 784	233 560	237 553	154 772	176 232	137 409	135 033	525 741	548 818	321 418	389 044
<b>Secção da CAE</b>												
A - Agricultura, produção animal, caça, floresta e pesca	11 042	11 427	205	272	10 837	11 155	813	1 026	11 855	12 453	10 900	13 207
B - Indústrias extrcativas	18 497	33 456	0	17	18 497	33 439	1 602	1 169	20 099	34 625	54 825	66 589
C - Indústrias transformadoras	136 905	136 377	2 379	2 068	134 526	134 309	5 169	5 642	142 074	142 020	93 270	99 223
D & E-Produção e distribuição electricidade, gás, água; saneamento, gestão de resíduos e despoluição	295	349	134	140	161	208	21 304	20 318	21 598	20 667	14 154	56 520
F - Construção	839	1 762	228	848	611	914	22 434	24 286	23 273	26 048	19 133	26 613
G - Comércio	277 089	277 911	275 215	274 917	1 874	2 994	10 606	11 794	287 695	289 704	53 553	76 733
H-Transportes e armazenagem	123	5 826	68	1 270	55	4 555	42 432	34 975	42 555	40 801	142 571	97 722
I - Alojamento e restauração	14 110	10 318	12 284	6 573	1 826	3 745	31 529	21 472	45 639	31 790	14 973	20 670
J - Actividades de informação e de comunicação	1 879	1 862	1 859	1 781	20	81	23 401	24 784	25 280	26 646	28 731	29 821
L - Actividades imobiliárias	33	27	33	27	0	0	647	934	680	962	448	642
M - Actividades de consultoria	3 076	2 266	2 867	2 219	210	47	7 669	7 638	10 745	9 904	2 042	2 872
N - Actividades administrativas e de Apoio	205	123	205	123	0	0	5 607	6 310	5 812	6 434	3 457	3 954
P - Educação	506	397	497	388	9	9	2 343	1 884	2 849	2 281	8 307	2 813
Q-Actividades de saúde humana e acção social	441	320	370	320	70	0	1 739	960	2 179	1 280	374	434
R-Actividades artísticas, de espectáculos, desportivas e recreativas	277	434	262	400	15	34	468	657	746	1 091	85	224
S - Outras actividades de serviços	706	1 654	703	1 651	3	3	2 632	4 990	3 337	6 644	1 415	3 528

### 3.2.2. Rendimentos e ganhos das empresas segundo a forma jurídica, dimensão da empresa e a CAE (cont.)

Secção da CAE	Reversões do período		Rendimentos suplementares		Outros rendimentos e ganhos operacionais		Rendimentos e ganhos financeiros		Ganhos por aumento do justo valor	
	2011	2012	2011	2012	2011	2012	2011	2012	2011	2012
	10 <sup>6</sup> Mt		10 <sup>6</sup> Mt		10 <sup>6</sup> Mt		10 <sup>6</sup> Mt		10 <sup>6</sup> Mt	
<b>Moçambique</b>	<b>1 089</b>	<b>335</b>	<b>3</b>	<b>1 971</b>	<b>27 094</b>	<b>16 219</b>	<b>36 555</b>	<b>26 108</b>	<b>403</b>	<b>413</b>
<b>Forma jurídica</b>										
Sociedade Anónima	230	2	0	393	6 321	1 302	10 269	4 496	229	100
Sociedade por quota	56	333	1	232	9 150	5 541	21 135	16 580	49	45
Empresa Individual	800	0	1	1	10 251	8 198	3 493	1 968	120	267
Cooperativas	4	0	1	0	67	68	184	64	4	0
Empresa pública	0	0	0	1 345	1 305	1 109	1 475	3 000	0	0
<b>Dimensão da Empresa</b>										
Micro empresa	0	0	0	0	50	4	196	0	0	0
Pequena Empresa	780	0	3	11	13 413	8 054	5 914	4 867	124	275
Média Empresa	9	0	1	3	435	264	245	142	5	0
Grande empresa	301	335	0	1 958	13 196	7 897	30 201	21 099	274	137
<b>Secção da CAE</b>										
A - Agricultura, produção animal, caça, floresta e pesca	0	4	0	136	868	819	1 047	957	3	7
B - Indústrias extrcativas	0	0	0	20	484	101	539	1 143	0	0
C - Indústrias transformadoras	261	323	3	284	1 893	1 059	7 646	4 839	259	47
D & E-Produção e distribuição electricidade, gás, água; saneamento, gestão de resíduos e despoluição	0	0	0	0	591	24	3 052	1 530	0	0
F - Construção	0	2	0	35	792	861	2 933	3 084	1	2
G - Comércio	0	3	0	57	13 709	11 103	11 446	6 874	4	60
H-Transportes e armazenagem	40	0	0	1 433	4 961	609	4 839	4 330	6	7
I - Alojamento e restauração	789	0	0	4	1 928	264	2 001	419	4	8
J - Actividades de informação e de comunicação	0	0	0	0	1 337	738	1 543	1 263	0	8
L - Actividades imobiliárias	0	0	0	0	5	5	68	68	0	0
M - Actividades de consultoria	0	2	0	1	133	90	540	540	0	0
N - Actividades administrativas e de Apoio	0	0	0	0	107	98	526	521	6	6
P - Educação	0	0	0	0	77	48	148	24	0	0
Q-Actividades de saúde humana e acção social	0	0	0	0	40	35	77	166	120	267
R -Actividades artísticas, de espectáculos, desportivas e recreativas	0	0	0	0	16	3	5	10	0	0
S - Outras actividades de serviços	0	0	0	0	153	363	145	340	0	0

### 3.2.2.Rendimentos e ganhos das empresas segundo a forma jurídica, dimensão da empresa e a CAE (cont.)

Secção da CAE	Venda de bens				Prestação de serviços				Volume de negócios				Investimentos				Outros rendimentos e ganhos operacionais				Rendimentos e ganhos financeiros			
	Sociedades		Empresa individual		Sociedades		Empresa individual		Sociedades		Empresa individual		Sociedades		Empresa individual		Sociedades		Empresa individual		Sociedades		Empresa individual	
	2011	2012	2011	2012	2011	2012	2011	2012	2011	2012	2011	2012	2011	2012	2011	2012	2011	2012	2011	2012	2011	2012	2011	2012
	10 <sup>6</sup> Mt				10 <sup>6</sup> Mt				10 <sup>6</sup> Mt				10 <sup>6</sup> Mt				10 <sup>6</sup> Mt				10 <sup>6</sup> Mt			
Moçambique	388 560	411 257	77 464	73 252	139 680	137 592	40 713	31 247	528 240	548 849	118 177	104 499	359 231	427 128	89 007	74 437	17 403	10 450	11 186	8 488	33 062	24 140	3 493	1 968
A - Agricultura, produção animal, caça, floresta e pesca	9 337	9 670	1 705	1 757	714	822	100	204	10 050	10 492	1 805	1 961	10 545	12 827	355	379	833	876	38	91	1 010	849	37	108
B - Indústrias extrativas	17 530	32 601	967	855	1 598	1 153	4	16	19 128	33 754	971	871	54 730	66 552	95	38	475	120	9	1	537	1 141	2	2
C - Indústrias transformadoras	125 084	123 149	11 821	13 228	2 181	3 254	2 988	2 388	127 265	126 404	14 809	15 616	72 061	76 647	21 209	22 576	1 692	1 429	725	284	7 129	4 667	517	172
D & E - Produção e distribuição electricidade, gás, água; saneamento, gestão de resíduos e despoluição	149	156	146	193	20 556	20 219	748	100	20 705	20 375	894	292	14 017	56 483	137	37	587	23	4	1	3 043	1 529	9	1
F - Construção	305	796	534	966	21 589	23 012	844	1 274	21 894	23 808	1 378	2 240	18 693	26 211	439	402	683	723	110	177	2 858	3 035	75	50
G - Comércio	228 487	230 013	48 602	47 898	4 269	5 287	6 337	6 507	232 756	235 300	54 938	54 405	32 458	44 738	21 095	31 995	6 225	4 154	7 488	7 069	10 599	6 041	847	833
H - Transportes e armazenagem	116	5 772	7	54	41 555	34 293	877	682	41 671	40 065	884	736	114 288	96 328	28 283	1 393	4 919	1 963	88	86	4 367	4 201	472	128
I - Alojamento e restauração	2 035	4 272	12 075	6 046	9 484	8 461	22 045	13 010	11 519	12 733	34 120	19 057	7 480	8 864	7 493	11 806	433	190	2 287	86	702	253	1 300	166
J - Actividades de informação e de comunicação	1 792	1 823	87	39	22 943	24 703	458	81	24 735	26 526	545	120	27 788	29 514	943	307	1 330	746	8	1	1 535	1 259	8	5
L - Actividades imobiliárias	27	26	5	1	350	439	297	496	378	465	302	497	306	293	142	348	5	5	0	0	68	67	0	1
M - Actividades de consultoria	2 837	2 205	239	61	6 348	7 108	1 321	530	9 185	9 313	1 560	591	1 660	2 826	382	47	85	92	49	1	539	539	1	1
N - Actividades administrativas e de Apoio	184	104	21	19	4 860	5 271	747	1 039	5 043	5 375	768	1 058	3 379	3 872	78	82	103	95	10	10	520	521	5	1
P - Educação	379	296	127	101	1 569	1 345	774	539	1 948	1 641	901	639	1 495	1 483	6 812	1 331	26	15	51	33	143	22	5	2
Q - Actividades de saúde humana e acção social	133	102	308	218	650	638	1 088	322	784	740	1 396	539	158	178	216	256	1	1	158	301	2	2	75	165
R - Actividades artísticas, de espectáculos, desportivas e recreativas	134	199	143	236	302	378	166	279	436	576	310	515	68	173	17	51	2	3	13	0	5	10	0	0
S - Outras actividades de serviços	31	73	675	1 581	711	1 210	1 920	3 780	742	1 283	2 595	5 361	105	140	1 310	3 388	5	16	147	347	4	5	141	334

### 3.2.2. Rendimentos e ganhos das empresas segundo a forma jurídica, dimensão da empresa e a CAE (cont.)

Secção da CAE	Venda de bens				Prestação de serviços				Volume de negócios				Investimentos				Outros rendimentos e ganhos operacionais				Rendimentos e ganhos financeiros			
	PME		Grande empresa		PME		Grande empresa		PME		Grande empresa		PME		Grande empresa		PME		Grande empresa		PME		Grande empresa	
	2011	2012	2011	2012	2011	2012	2011	2012	2011	2012	2011	2012	2011	2012	2011	2012	2011	2012	2011	2012	2011	2012	2011	2012
	10 <sup>6</sup> Mt				10 <sup>6</sup> Mt				10 <sup>6</sup> Mt				10 <sup>6</sup> Mt				10 <sup>6</sup> Mt				10 <sup>6</sup> Mt			
Moçambique	82 898	71 240	383 125	413 269	48 308	34 039	132 085	134 800	131 206	105 279	515 211	548 069	138 151	113 224	310 087	388 341	15 099	8 265	11 996	7 954	8 105	5 032	28 449	21 076
A - Agricultura, produção animal, caça, floresta e pesca	1 045	1 048	9 997	10 379	114	208	699	818	1 158	1 256	10 697	11 197	1 241	1 945	9 659	11 262	48	76	820	742	55	122	992	835
B - Indústrias extrativas	1 057	962	17 440	32 494	4	16	1 598	1 152	1 061	979	19 038	33 646	190	108	54 635	66 481	9	1	475	100	2	3	537	1 140
C - Indústrias transformadoras	10 236	10 798	126 669	125 579	2 935	2 078	2 235	3 564	13 171	12 876	128 903	129 144	23 675	25 562	69 595	73 661	577	308	1 317	751	637	169	7 009	4 670
D & E - Produção e distribuição electricidade, gás, água, saneamento, gestão de resíduos e despoluição	159	207	136	142	934	255	20 369	20 063	1 093	462	20 505	20 205	1 213	2 545	12 941	53 975	12	8	579	16	14	1	3 038	1 529
F - Construção	182	384	657	1 378	1 471	1 408	20 962	22 878	1 653	1 793	21 620	24 256	1 209	1 509	17 924	25 104	59	26	733	835	43	59	2 890	3 026
G - Comércio	56 075	49 100	221 014	228 811	6 249	6 389	4 357	5 405	62 323	55 489	225 371	234 216	27 186	39 415	26 367	37 318	7 813	7 171	5 896	3 932	1 383	1 623	10 063	5 252
H - Transportes e armazenagem	90	79	33	5 747	3 638	795	38 794	34 180	3 728	874	38 827	39 927	63 359	20 861	79 212	76 861	4 617	113	345	497	4 183	2 339	656	1 991
I - Alojamento e restauração	12 203	6 221	1 906	4 096	24 308	13 836	7 221	7 636	36 511	20 057	9 128	11 732	8 626	14 056	6 347	6 614	1 592	84	335	180	1 409	190	593	229
J - Actividades de informação e de comunicação	145	83	1 734	1 780	706	158	22 695	24 626	851	240	24 429	26 406	1 469	382	27 263	29 439	8	3	1 329	736	8	5	1 535	1 258
L - Actividades imobiliárias	11	3	21	24	287	523	360	412	299	526	381	436	199	389	248	253	0	0	5	5	2	1	66	67
M - Actividades de consultoria	258	70	2 818	2 196	1 856	1 171	5 813	6 467	2 114	1 241	8 631	8 663	683	982	1 359	1 890	53	5	80	85	14	4	526	535
N - Actividades administrativas e de Apoio	42	32	163	91	1 236	1 582	4 370	4 728	1 279	1 614	4 533	4 820	594	543	2 863	3 411	48	49	59	49	6	1	520	520
P - Educação	165	52	341	345	899	291	1 444	1 593	1 064	343	1 785	1 938	6 745	923	1 562	1 891	56	26	20	22	127	4	20	21
Q - Actividades de saúde humana e acção social	346	220	95	100	1 226	395	512	565	1 572	615	608	664	301	319	73	115	39	34	1	1	75	165	2	2
R - Actividades artísticas, de espectáculos, desportivas e recreativas	178	327	99	107	203	371	265	286	381	698	364	393	45	158	39	66	13	0	2	3	3	7	2	2
S - Outras actividades de serviços	706	1 654	0	0	2 242	4 561	390	428	2 947	6 215	390	428	1 414	3 527	1	1	153	363	0	0	145	340	0	0

### 3.2.3. Investimentos segundo a forma jurídica, dimensão da empresa, CAE e localização geográfica

Secção da CAE	Investimentos		Investimentos financeiros		Activos tangíveis		Activos intangíveis		Investimentos em curso	
	2011	2012	2011	2012	2011	2012	2011	2012	2011	2012
	10 <sup>6</sup> Mt	10 <sup>6</sup> Mt	10 <sup>6</sup> Mt	10 <sup>6</sup> Mt	10 <sup>6</sup> Mt	10 <sup>6</sup> Mt	10 <sup>6</sup> Mt	10 <sup>6</sup> Mt	10 <sup>6</sup> Mt	10 <sup>6</sup> Mt
<b>Moçambique</b>	<b>448 238</b>	<b>501 565</b>	<b>5 867</b>	<b>13 343</b>	<b>393 856</b>	<b>356 154</b>	<b>18 702</b>	<b>45 804</b>	<b>29 813</b>	<b>86 263</b>
<b>Forma jurídica</b>										
Sociedade Anónima	98 412	83 176	967	2 264	82 421	66 029	10 922	6 528	4 102	8 355
Sociedade por quota	186 220	235 067	1 433	7 392	162 351	147 207	3 958	30 658	18 477	49 809
Empresa Individual	88 788	74 125	132	868	84 504	53 461	3 072	7 653	1 080	12 143
Cooperativas	1 810	2 345	13	33	1 448	1 476	176	118	173	718
Empresa pública	73 009	106 851	3 322	2 786	63 132	87 980	574	847	5 981	15 238
<b>Dimensão da Empresa</b>										
Micro empresa	5 207	0	16	0	5 158	0	32	0	1	0
Pequena Empresa	113 358	98 612	334	3 153	107 638	68 186	3 325	7 085	2 061	20 189
Média Empresa	8 255	13 909	174	259	7 426	8 038	510	1 363	145	4 249
Grande empresa	321 418	389 044	5 344	9 932	273 634	279 931	14 834	37 356	27 607	61 825
<b>Secção da CAE</b>										
A - Agricultura, produção animal, caça, floresta e pesca	10 900	13 207	336	616	8 483	8 670	924	670	1 158	3 251
B - Indústrias extrcativas	54 825	66 589	2 480	1 944	38 628	45 735	731	18 754	12 987	156
C - Indústrias transformadoras	93 270	99 223	266	2 469	89 097	81 335	2 385	3 475	1 521	11 943
D & E-Produção e distribuição electricidade, gás, água; saneamento, gestão de resíduos e despoluição	14 154	56 520	794	1 148	9 139	42 412	233	241	3 988	12 718
F - Construção	19 133	26 613	174	306	12 548	13 168	3 213	3 440	3 197	9 699
G - Comércio	53 553	76 733	655	3 975	51 220	54 440	884	5 840	794	12 478
H-Transportes e armazenagem	142 571	97 722	128	405	141 103	72 493	176	6 782	1 164	18 042
I - Alojamento e restauração	14 973	20 670	40	1 523	14 106	12 228	181	364	645	6 555
J - Actividades de informação e de comunicação	28 731	29 821	653	613	18 233	19 110	6 584	1 759	3 262	8 339
L - Actividades imobiliárias	448	642	15	32	393	498	20	23	20	88
M - Actividades de consultoria	2 042	2 872	285	282	1 047	1 026	231	237	479	1 327
N - Actividades administrativas e de Apoio	3 457	3 954	6	7	2 103	2 133	978	889	370	926
P - Educação	8 307	2 813	34	24	7 388	2 132	683	144	201	514
Q-Actividades de saúde humana e acção social	374	434	0	0	169	226	190	151	16	57
R -Actividades artísticas, de espectáculos, desportivas e recreativas	85	224	0	0	64	118	11	24	10	82
S - Outras actividades de serviços	1 415	3 528	0	0	136	430	1 278	3 012	0	86

### 3.2.3. Investimentos segundo a forma jurídica, dimensão da empresa, CAE e localização geográfica (cont.)

Província	Investimentos									
	Total		Sociedades		Empresa individual		PME		Grande empresa	
	2011	2012	2011	2012	2011	2012	2011	2012	2011	2012
	10 <sup>6</sup> Mt		10 <sup>6</sup> Mt				10 <sup>6</sup> Mt			
<b>Moçambique</b>	<b>448 238</b>	<b>501 565</b>	<b>359 231</b>	<b>427 128</b>	<b>89 007</b>	<b>74 437</b>	<b>138 151</b>	<b>113 224</b>	<b>310 087</b>	<b>388 341</b>
Niassa	5 246	1 892	771	1 634	4 475	258	4 387	725	859	1 167
Cabo Delgado	8 062	5 869	5 464	4 283	2 599	1 585	2 634	1 536	5 428	4 332
Nampula	37 556	29 713	35 227	25 428	2 328	4 284	12 908	4 049	24 648	25 664
Zambézia	6 367	5 846	4 482	3 183	1 885	2 663	2 010	2 931	4 357	2 914
Tete	1 189	2 802	755	2 191	434	611	628	605	561	2 197
Manica	6 711	9 404	2 755	2 930	3 956	6 473	4 070	6 910	2 641	2 494
Sofala	67 091	53 359	36 454	36 556	30 637	16 804	34 531	16 830	32 560	36 529
Inhambane	8 707	4 421	1 329	2 253	7 377	2 168	7 292	2 406	1 414	2 014
Gaza	12 170	18 180	3 279	6 935	8 890	11 244	11 646	12 913	523	5 267
Maputo Província	46 190	74 994	41 392	59 669	4 797	15 325	8 029	24 905	38 160	50 089
Maputo Cidade	248 950	295 087	227 322	282 065	21 628	13 021	50 014	39 414	198 936	255 673

### 3.2.4.VAB segundo a forma jurídica, dimensão da empresa, CAE e localização geográfica

Secção da CAE	Produção		Consumo Intermédio		VAB	
	2011	2012	2011	2012	2011	2012
	10 <sup>6</sup> Mt		10 <sup>6</sup> Mt		10 <sup>6</sup> Mt	
<b>Moçambique</b>	<b>1 042 028</b>	<b>1 138 277</b>	<b>123 243</b>	<b>161 006</b>	<b>918 785</b>	<b>977 271</b>
<b>Forma jurídica</b>						
Sociedade Anónima	277 065	248 223	36 275	47 606	240 789	200 617
Sociedade por quota	473 150	587 405	55 193	72 766	417 957	514 640
Empresa Individual	192 953	163 416	26 619	28 288	166 334	135 128
Cooperativas	4 182	4 637	586	503	3 596	4 133
Empresa pública	94 678	134 595	4 569	11 842	90 109	122 753
<b>Dimensão da Empresa</b>						
Micro empresa	6 720	1 259	400	416	6 320	843
Pequena Empresa	214 402	174 953	25 889	27 205	188 513	147 749
Média Empresa	14 520	21 239	2 174	2 585	12 346	18 655
Grande empresa	806 386	940 825	94 781	130 801	711 605	810 024
<b>Secção da CAE</b>						
A - Agricultura, produção animal, caça, floresta e pesca	24 798	27 534	4 138	5 107	20 660	22 426
B - Indústrias extrcativas	77 306	101 466	4 738	10 791	72 568	90 675
C - Indústrias transformadoras	237 240	247 181	43 055	59 709	194 185	187 472
D & E-Produção e distribuição electricidade, gás, água; saneamento, gestão de resíduos e despoluição	39 143	76 416	5 992	9 720	33 151	66 695
F - Construção	43 894	53 440	7 143	8 669	36 751	44 771
G - Comércio	274 885	334 801	25 130	27 403	249 755	307 399
H-Transportes e armazenagem	189 663	142 677	10 638	12 317	179 025	130 360
I - Alojamento e restauração	58 652	49 154	8 929	10 126	49 723	39 028
J - Actividades de informação e de comunicação	54 914	61 092	7 028	10 003	47 887	51 089
L - Actividades imobiliárias	1 122	1 684	198	306	923	1 379
M - Actividades de consultoria	12 129	12 896	2 227	2 236	9 902	10 660
N - Actividades administrativas e de Apoio	9 281	10 855	1 608	1 765	7 673	9 089
P - Educação	10 953	5 213	780	469	10 172	4 744
Q-Actividades de saúde humana e acção social	2 420	1 766	570	391	1 850	1 375
R -Actividades artísticas, de espectáculos, desportivas e recreativas	836	1 355	167	201	669	1 154
S - Outras actividades de serviços	4 792	10 747	901	1 794	3 891	8 954



### 3.2.4. Valor acrescentado segundo a forma jurídica, dimensão da empresa, CAE e localização geográfica (cont.)

Secção da CAE	Produção				Consumo intermédio				VAB			
	Sociedades		Empresa individual		Sociedades		Empresa individual		Sociedades		Empresa individual	
	2011	2012	2011	2012	2011	2012	2011	2012	2011	2012	2011	2012
	10 <sup>6</sup> Mt				10 <sup>6</sup> Mt				10 <sup>6</sup> Mt			
<b>Moçambique</b>	<b>848 444</b>	<b>974 339</b>	<b>193 583</b>	<b>163 938</b>	<b>96 602</b>	<b>132 690</b>	<b>26 641</b>	<b>28 317</b>	<b>751 842</b>	<b>841 650</b>	<b>166 943</b>	<b>135 621</b>
A - Agricultura, produção animal, caça, floresta e pesca	22 434	24 917	2 363	2 617	3 804	4 648	334	460	18 630	20 270	2 030	2 157
B - Indústrias extrcativas	76 297	100 671	1 009	796	4 215	10 543	524	248	72 083	90 127	485	548
C - Indústrias transformadoras	201 894	208 398	35 345	38 783	38 115	54 439	4 940	5 269	163 779	153 958	30 405	33 514
D & E-Produção e distribuição electricidade, gás, água; saneamento, gestão de resíduos e despoluição	38 122	76 089	1 021	326	5 791	9 656	202	65	32 331	66 434	820	262
F - Construção	41 835	50 626	2 059	2 814	6 465	7 504	678	1 165	35 370	43 122	1 381	1 649
G - Comércio	210 546	262 001	64 340	72 800	13 543	15 636	11 587	11 767	197 002	246 365	52 752	61 033
H-Transportes e armazenagem	160 504	140 485	29 159	2 191	10 302	11 987	336	330	150 202	128 499	28 823	1 861
I - Alojamento e restauração	18 420	21 291	40 232	27 864	2 828	3 346	6 101	6 779	15 592	17 944	34 131	21 084
J - Actividades de informação e de comunicação	53 473	60 681	1 441	410	6 908	9 961	120	42	46 565	50 721	1 321	368
L - Actividades imobiliárias	679	803	443	882	104	121	94	184	575	681	348	697
M - Actividades de consultoria	10 166	12 187	1 963	708	1 950	2 113	277	122	8 216	10 074	1 686	586
N - Actividades administrativas e de Apoio	8 487	9 668	794	1 187	1 472	1 591	135	175	7 015	8 077	658	1 012
P - Educação	3 295	3 207	7 657	2 006	461	322	319	147	2 834	2 885	7 338	1 859
Q-Actividades de saúde humana e acção social	928	963	1 492	803	190	192	380	199	739	772	1 111	603
R -Actividades artísticas, de espectáculos, desportivas e recreativas	500	780	337	574	143	161	24	41	356	620	313	534
S - Outras actividades de serviços	862	1 571	3 930	9 176	311	471	590	1 323	551	1 101	3 340	7 853

### 3.2.4. Valor acrescentado segundo a forma jurídica, dimensão da empresa, CAE e localização geográfica (cont.)

Secção da CAE	Produção				Consumo intermédio				VAB			
	PME		Grande empresa		PME		Grande empresa		PME		Grande empresa	
	2011	2012	2011	2012	2011	2012	2011	2012	2011	2012	2011	2012
	10 <sup>6</sup> Mt				10 <sup>6</sup> Mt				10 <sup>6</sup> Mt			
<b>Moçambique</b>	<b>258 142</b>	<b>198 918</b>	<b>783 886</b>	<b>939 359</b>	<b>30 582</b>	<b>30 342</b>	<b>92 661</b>	<b>130 664</b>	<b>227 560</b>	<b>168 576</b>	<b>691 225</b>	<b>808 695</b>
A - Agricultura, produção animal, caça, floresta e pesca	2 424	3 330	22 374	24 204	367	543	3 771	4 564	2 057	2 787	18 603	19 640
B - Indústrias extrcativas	1 185	964	76 122	100 502	563	285	4 175	10 506	622	679	71 947	89 996
C - Indústrias transformadoras	35 851	38 095	201 388	209 086	4 498	4 342	38 557	55 367	31 353	33 754	162 831	153 719
D & E-Produção e distribuição electricidade, gás, água; saneamento, gestão de resíduos e despoluição	2 311	3 009	36 833	73 407	269	132	5 724	9 588	2 042	2 877	31 109	63 819
F - Construção	3 076	3 278	40 818	50 161	499	564	6 645	8 105	2 578	2 715	34 173	42 056
G - Comércio	76 671	77 963	198 214	256 838	13 029	13 269	12 101	14 133	63 642	64 694	186 113	242 705
H-Transportes e armazenagem	71 601	21 865	118 061	120 812	1 517	425	9 121	11 892	70 084	21 440	108 940	108 920
I - Alojamento e restauração	43 432	30 846	15 220	18 308	6 929	7 449	2 000	2 677	36 503	23 397	13 220	15 631
J - Actividades de informação e de comunicação	2 238	615	52 676	60 477	241	102	6 787	9 900	1 997	512	45 889	50 577
L - Actividades imobiliárias	488	965	633	720	133	240	65	66	355	725	568	654
M - Actividades de consultoria	2 773	2 427	9 356	10 469	535	507	1 693	1 729	2 239	1 920	7 663	8 740
N - Actividades administrativas e de Apoio	1 813	2 253	7 468	8 601	375	461	1 233	1 305	1 438	1 793	6 236	7 297
P - Educação	7 725	1 323	3 227	3 891	408	91	372	378	7 317	1 232	2 855	3 512
Q-Actividades de saúde humana e acção social	1 743	942	678	824	450	259	120	132	1 293	683	557	692
R -Actividades artísticas, de espectáculos, desportivas e recreativas	442	904	394	451	30	54	136	147	412	850	258	304
S - Outras actividades de serviços	4 369	10 139	423	608	739	1 619	162	175	3 630	8 520	261	433

### 3.2.4. Valor acrescentado segundo a forma jurídica, dimensão da empresa, CAE e localização geográfica (cont.)

Província	Produção		Consumo Intermédio		VAB		Produção				Consumo intermédio				VAB			
							Sociedades		Empresa individual		Sociedades		Empresa individual		Sociedades		Empresa individual	
	2011	2012	2011	2012	2011	2012	2011	2012	2011	2012	2011	2012	2011	2012	2011	2012	2011	2012
	10 <sup>6</sup> Mt																	
Moçambique	1 042 028	1 138 277	123 243	161 006	918 785	977 271	848 444	974 339	193 583	163 938	96 602	132 690	26 641	28 317	751 842	841 650	166 943	135 621
Niassa	10 694	6 772	1 109	1 602	9 585	5 170	2 867	3 930	7 827	2 842	803	894	306	707	2 064	3 036	7 521	2 134
Cabo Delgado	16 109	14 066	1 933	2 695	14 176	11 371	9 733	10 370	6 376	3 696	1 465	2 358	468	337	8 268	8 012	5 908	3 359
Nampula	66 173	64 782	7 986	10 618	58 187	54 164	55 843	52 213	10 330	12 569	5 807	7 750	2 179	2 868	50 037	44 463	8 150	9 701
Zambézia	12 795	13 051	1 727	4 418	11 067	8 633	8 405	6 375	4 389	6 675	811	1 888	916	2 530	7 594	4 487	3 473	4 145
Tete	23 866	22 405	7 214	8 968	16 652	13 436	18 996	16 839	4 870	5 566	5 953	7 356	1 261	1 612	13 043	9 482	3 609	3 954
Manica	20 811	24 851	3 570	5 709	17 241	19 142	12 232	9 805	8 579	15 047	1 784	2 503	1 786	3 206	10 448	7 301	6 793	11 841
Sofala	104 247	92 937	11 145	13 867	93 102	79 071	60 651	65 221	43 597	27 716	7 962	11 048	3 183	2 819	52 689	54 174	40 414	24 897
Inhambane	22 405	10 962	3 059	1 871	19 346	9 091	3 991	4 760	18 414	6 202	392	508	2 667	1 364	3 599	4 252	15 747	4 839
Gaza	22 459	29 889	3 698	5 023	18 762	24 866	6 749	11 057	15 711	18 832	1 249	1 411	2 449	3 612	5 500	9 646	13 262	15 220
Maputo Província	155 884	174 452	25 012	35 018	130 872	139 434	142 037	153 237	13 848	21 215	22 968	32 868	2 044	2 150	119 068	120 369	11 804	19 065
Maputo Cidade	586 584	684 109	56 791	71 216	529 793	612 893	526 940	640 531	59 644	43 577	47 409	64 105	9 382	7 111	479 531	576 426	50 263	36 466

### 3.2.4. Valor acrescentado segundo a forma jurídica, dimensão da empresa, CAE e localização geográfica (cont.)

Província	Produção		Consumo Intermédio		VAB		VAB				VAB				VAB			
							PME		Grande empresa		PME		Grande empresa		PME		Grande empresa	
	2011	2012	2011	2012	2011	2012	2011	2012	2011	2012	2011	2012	2011	2012	2011	2012	2011	2012
	10 <sup>6</sup> Mt																	
Moçambique	1 042 028	1 138 277	123 243	161 006	918 785	977 271	258 142	198 918	783 886	939 359	30 582	30 342	92 661	130 664	227 560	168 576	691 225	808 695
Niassa	10 694	6 772	1 109	1 602	9 585	5 170	7 370	2 679	3 324	4 093	227	561	882	1 041	7 142	2 118	2 443	3 053
Cabo Delgado	16 109	14 066	1 933	2 695	14 176	11 371	5 909	3 147	10 200	10 919	442	409	1 491	2 286	5 467	2 739	8 709	8 632
Nampula	66 173	64 782	7 986	10 618	58 187	54 164	21 546	10 604	44 627	54 178	1 964	2 066	6 022	8 552	19 582	8 538	38 605	45 626
Zambézia	12 795	13 051	1 727	4 418	11 067	8 633	5 638	7 436	7 157	5 615	1 072	2 801	655	1 617	4 566	4 635	6 501	3 998
Tete	23 866	22 405	7 214	8 968	16 652	13 436	4 848	4 839	19 018	17 565	1 282	1 552	5 932	7 416	3 567	3 288	13 085	10 149
Manica	20 811	24 851	3 570	5 709	17 241	19 142	9 175	15 542	11 636	9 310	1 866	3 513	1 703	2 196	7 308	12 029	9 933	7 113
Sofala	104 247	92 937	11 145	13 867	93 102	79 071	49 199	28 937	55 048	64 000	3 546	3 182	7 599	10 685	45 653	25 755	47 450	53 315
Inhambane	22 405	10 962	3 059	1 871	19 346	9 091	18 707	6 403	3 698	4 559	2 761	1 281	298	590	15 946	5 122	3 400	3 968
Gaza	22 459	29 889	3 698	5 023	18 762	24 866	17 424	18 818	5 035	11 071	2 013	2 854	1 685	2 169	15 411	15 964	3 351	8 902
Maputo Província	155 884	174 452	25 012	35 018	130 872	139 434	19 379	30 576	136 506	143 877	3 484	2 357	21 528	32 662	15 895	28 219	114 977	111 215
Maputo Cidade	586 584	684 109	56 791	71 216	529 793	612 893	98 947	69 936	487 637	614 172	11 925	9 768	44 866	61 449	87 022	60 169	442 771	552 724

### 3.2.5. Contribuição tributária segundo a localização geográfica das empresas

Província	Impostos e taxas									
	Total		Sociedades		Empresa individual		PME		Grande empresa	
	2011	2012	2011	2012	2011	2012	2011	2012	2011	2012
	10 <sup>6</sup> Mt									
<b>Moçambique</b>	<b>4 005</b>	<b>4 721</b>	<b>33 881</b>	<b>27 974</b>	<b>8 640</b>	<b>4 537</b>	<b>2 002</b>	<b>2 464</b>	<b>2 003</b>	<b>2 257</b>
Niassa	34	203	23	107	79	24	24	192	10	12
Cabo Delgado	65	105	86	118	189	140	29	50	35	55
Nampula	254	306	809	800	338	138	142	197	112	110
Zambézia	40	203	155	357	21	24	30	189	10	14
Tete	83	208	888	369	51	15	64	186	19	22
Manica	163	307	956	392	68	18	64	246	99	61
Sofala	539	427	6 593	7 292	5 455	1 684	405	325	133	103
Inhambane	118	123	104	159	102	154	115	112	3	11
Gaza	243	467	1 013	725	391	529	98	224	145	243
Maputo Província	1 232	756	8 041	5 424	189	168	420	213	811	543
Maputo Cidade	1 235	1 615	15 212	12 231	1 757	1 644	610	532	626	1 083

### 3.3. Indicadores de gestão financeira

#### 3.3.1. Resultados das empresas segundo a forma jurídica, dimensão da empresa e a CAE

Secção da CAE	Gastos e perdas operacionais		Rendimentos e ganhos operacionais		Resultados operacionais		Resultados financeiros		Gastos e perdas totais		Proveitos e ganhos totais		Resultados líquidos	
	2011	2012	2011	2012	2011	2012	2011	2012	2011	2012	2011	2012	2011	2012
	10 <sup>6</sup> Mt		10 <sup>6</sup> Mt		10 <sup>6</sup> Mt		10 <sup>6</sup> Mt		10 <sup>6</sup> Mt		10 <sup>6</sup> Mt		10 <sup>6</sup> Mt	
<b>Moçambique</b>	<b>308 501</b>	<b>465 844</b>	<b>1 122 841</b>	<b>1 173 437</b>	<b>814 342</b>	<b>707 595</b>	<b>-5 966</b>	<b>-6 403</b>	<b>351 022</b>	<b>498 354</b>	<b>1 159 799</b>	<b>1 199 957</b>	<b>808 376</b>	<b>701 193</b>
<b>Forma jurídica</b>														
Sociedade Anónima	71 560	109 524	278 178	264 757	206 618	155 233	-2 440	-2 635	84 269	116 655	288 676	269 353	204 177	152 598
Sociedade por quota	152 817	251 642	529 231	584 331	376 414	332 689	2 982	-1 431	170 970	269 653	550 415	600 956	379 396	331 258
Empresa Individual	70 305	78 737	217 553	186 613	147 250	107 879	-5 145	-2 569	78 943	83 274	221 166	188 848	142 105	105 309
Cooperativas	1 589	1 450	4 077	4 322	2 488	2 872	-487	-49	2 260	1 563	4 265	4 386	2 001	2 824
Empresa pública	12 230	24 491	93 803	133 414	81 573	108 922	-876	281	14 580	27 210	95 277	136 413	80 697	109 203
<b>Dimensão da Empresa</b>														
Micro empresa	1 324	1 402	7 200	1 701	5 875	299	183	0	1 337	1 402	7 395	1 701	6 059	299
Pequena Empresa	70 746	75 747	239 700	202 454	168 956	126 709	-4 300	-1 077	80 960	81 691	245 738	207 597	164 656	125 632
Média Empresa	4 601	6 243	15 286	21 230	10 684	14 987	71	-138	4 775	6 523	15 535	21 372	10 755	14 849
Grande empresa	231 829	382 451	860 656	948 052	628 827	565 600	-1 920	-5 188	263 950	408 738	891 131	969 287	626 907	560 412
<b>Secção da CAE</b>														
A - Agricultura, produção animal, caça, floresta e pesca	8 664	9 971	23 624	26 618	14 960	16 648	352	-304	9 358	11 232	24 674	27 583	15 313	16 344
B - Indústrias extrcativas	9 215	14 866	75 408	101 335	66 193	86 469	-475	-474	10 229	16 483	75 947	102 478	65 718	85 995
C - Indústrias transformadoras	69 595	87 535	237 503	242 908	167 908	155 374	359	201	76 882	92 173	245 408	247 794	168 267	155 575
D & E-Produção e distribuição electricidade, gás, água; saneamento, gestão de resíduos e despoluição	12 598	18 600	36 343	77 211	23 745	58 611	1 291	622	14 359	19 508	39 395	78 741	25 036	59 233
F - Construção	13 915	16 044	43 198	53 559	29 283	37 514	-3	288	16 850	18 841	46 132	56 645	29 281	37 803
G - Comércio	125 083	230 494	354 956	377 601	229 874	147 108	-3 411	-4 603	139 940	241 971	366 406	384 535	226 463	142 505
H-Transportes e armazenagem	18 088	25 647	190 127	140 564	172 039	114 917	807	-503	22 120	30 480	194 972	144 901	172 846	114 414
I - Alojamento e restauração	20 802	21 649	63 327	52 728	42 526	31 079	-4 686	-1 685	27 490	23 753	65 333	53 155	37 839	29 394
J - Actividades de informação e de comunicação	14 941	22 165	55 349	57 205	40 408	35 041	-98	-82	16 582	23 510	56 891	58 477	40 309	34 958
L - Actividades imobiliárias	368	619	1 133	1 608	765	990	40	27	396	659	1 201	1 676	805	1 017
M - Actividades de consultoria	5 561	6 194	12 921	12 869	7 360	6 675	326	299	5 775	6 434	13 461	13 409	7 686	6 975
N - Actividades administrativas e de Apoio	4 096	4 745	9 376	10 486	5 279	5 741	166	150	4 455	5 117	9 907	11 014	5 446	5 891
P - Educação	2 204	1 842	11 233	5 142	9 029	3 300	-468	-26	2 819	1 892	11 380	5 166	8 561	3 273
Q-Actividades de saúde humana e acção social	1 236	846	2 593	1 748	1 358	902	-58	-116	1 371	1 129	2 790	2 182	1 299	786
R -Actividades artísticas, de espectáculos, desportivas e recreativas	430	538	846	1 318	417	780	-40	-41	475	589	851	1 328	376	739
S - Outras actividades de serviços	1 706	4 089	4 905	10 534	3 199	6 446	-70	-155	1 920	4 584	5 049	10 874	3 130	6 290

#### 3.3.1. Resultados das empresas segundo a forma jurídica, dimensão da empresa e a CAE (cont.)

Secção da CAE	Gastos operacionais				Proveitos operacionais				Resultados operacionais				Resultados financeiros			
	Sociedades		Empresa individual		Sociedades		Empresa individual		Sociedades		Empresa individual		Sociedades		Empresa individual	
	2011	2012	2011	2012	2011	2012	2011	2012	2011	2012	2011	2012	2011	2012	2011	2012
	10 <sup>6</sup> Mt				10 <sup>6</sup> Mt				10 <sup>6</sup> Mt				10 <sup>6</sup> Mt			
<b>Moçambique</b>	<b>238 067</b>	<b>387 036</b>	<b>70 435</b>	<b>78 808</b>	<b>904 592</b>	<b>986 281</b>	<b>218 249</b>	<b>187 156</b>	<b>666 526</b>	<b>599 245</b>	<b>147 817</b>	<b>108 350</b>	<b>-819</b>	<b>-3 834</b>	<b>-5 146</b>	<b>-2 569</b>
A - Agricultura, produção animal, caça, floresta e pesca	7 761	8 941	903	1 030	21 426	24 187	2 198	2 431	13 665	15 247	1 295	1 401	343	-374	9	70
B - Indústrias extrcativas	8 497	14 401	719	465	74 333	100 425	1 075	910	65 836	86 024	357	446	-472	-464	-3	-10
C - Indústrias transformadoras	60 627	77 309	8 968	10 226	200 759	204 433	36 743	38 476	140 132	127 124	27 775	28 250	442	749	-82	-548
D & E-Produção e distribuição electricidade, gás, água; saneamento, gestão de resíduos e despoluição	12 235	18 507	363	93	35 308	76 880	1 035	331	23 074	58 374	671	238	1 297	622	-6	0
F - Construção	12 577	14 108	1 337	1 936	41 270	50 740	1 928	2 819	28 692	36 632	591	883	80	360	-83	-72
G - Comércio	87 606	185 268	37 477	45 226	271 435	284 132	83 521	93 469	183 829	98 864	46 045	48 244	-2 926	-4 104	-484	-499
H-Transportes e armazenagem	17 099	25 057	989	589	160 872	138 349	29 255	2 215	143 774	113 292	28 265	1 626	378	-627	430	123
I - Alojamento e restauração	5 528	7 673	15 274	13 977	19 428	21 779	43 900	30 949	13 900	14 106	28 626	16 972	94	-348	-4 780	-1 337
J - Actividades de informação e de comunicação	14 669	22 074	272	91	53 853	56 777	1 496	428	39 184	34 703	1 224	337	-100	-86	2	4
L - Actividades imobiliárias	219	283	149	336	689	763	444	845	470	481	295	509	50	48	-9	-21
M - Actividades de consultoria	4 744	5 875	818	319	10 930	12 231	1 991	639	6 187	6 356	1 173	320	326	299	1	1
N - Actividades administrativas e de Apoio	3 858	4 383	238	362	8 520	9 335	856	1 151	4 661	4 952	618	789	172	155	-5	-5
P - Educação	1 390	1 329	814	513	3 468	3 139	7 765	2 003	2 078	1 810	6 951	1 490	-457	-15	-11	-12
Q-Actividades de saúde humana e acção social	457	459	779	387	943	919	1 651	829	485	460	872	442	-3	-6	-56	-110
R -Actividades artísticas, de espectáculos, desportivas e recreativas	334	417	96	121	506	752	340	566	172	335	245	445	-40	-41	0	0
S - Outras actividades de serviços	467	952	1 239	3 137	852	1 438	4 053	9 096	385	486	2 814	5 959	-2	-2	-68	-153

### 3.3.1.Resultados das empresas segundo a forma jurídica, dimensão da empresa e a CAE (cont.)

Secção da CAE	Gastos e perdas totais				Proveitos e ganhos totais				Resultados líquidos			
	Sociedades		Empresa individual		Sociedades		Empresa individual		Sociedades		Empresa individual	
	2011	2012	2011	2012	2011	2012	2011	2012	2011	2012	2011	2012
	10 <sup>6</sup> Mt				10 <sup>6</sup> Mt				10 <sup>6</sup> Mt			
<b>Moçambique</b>	<b>271 948</b>	<b>415 010</b>	<b>79 074</b>	<b>83 345</b>	<b>937 936</b>	<b>1 010 566</b>	<b>221 863</b>	<b>189 391</b>	<b>665 706</b>	<b>595 411</b>	<b>142 670</b>	<b>105 781</b>
A - Agricultura, produção animal, caça, floresta e pesca	8 428	10 164	930	1 068	22 439	25 043	2 235	2 539	14 008	14 872	1 304	1 471
B - Indústrias extrcativas	9 505	16 007	723	476	74 870	101 566	1 077	912	65 365	85 559	354	436
C - Indústrias transformadoras	67 315	81 228	9 567	10 945	208 147	209 147	37 260	38 648	140 574	127 873	27 693	27 702
D & E-Produção e distribuição electricidade, gás, água; saneamento, gestão de resíduos e despoluição	13 980	19 414	378	94	38 351	78 410	1 044	331	24 371	58 996	666	238
F - Construção	15 355	16 783	1 495	2 058	44 128	53 776	2 004	2 869	28 773	36 992	508	811
G - Comércio	101 132	195 413	38 809	46 558	282 038	290 233	84 368	94 302	180 903	94 761	45 561	47 744
H-Transportes e armazenagem	21 088	29 885	1 032	595	165 245	142 557	29 727	2 344	144 151	112 665	28 695	1 749
I - Alojamento e restauração	6 136	8 273	21 354	15 480	20 133	22 040	45 199	31 115	13 994	13 759	23 846	15 635
J - Actividades de informação e de comunicação	16 305	23 418	277	92	55 388	58 044	1 503	433	39 084	34 617	1 226	341
L - Actividades imobiliárias	237	301	159	358	757	830	444	846	520	529	285	488
M - Actividades de consultoria	4 957	6 115	818	319	11 470	12 770	1 992	639	6 513	6 655	1 174	320
N - Actividades administrativas e de Apoio	4 207	4 749	249	368	9 046	9 862	861	1 151	4 833	5 107	613	784
P - Educação	1 990	1 366	830	527	3 611	3 161	7 769	2 005	1 621	1 795	6 940	1 478
Q-Actividades de saúde humana e acção social	462	467	909	661	944	921	1 846	1 261	483	454	817	332
R -Actividades artísticas, de espectáculos, desportivas e recreativas	379	468	96	121	511	762	340	566	132	294	245	445
S - Outras actividades de serviços	473	959	1 447	3 625	856	1 443	4 193	9 431	383	485	2 746	5 806

### 3.3.1.Resultados das empresas segundo a forma jurídica, dimensão da empresa e a CAE (cont.)

Secção da CAE	Gastos operacionais				Proveitos operacionais				Resultados operacionais				Resultados financeiros			
	PME		Grande empresa		PME		Grande empresa		PME		Grande empresa		PME		Grande empresa	
	2011	2012	2011	2012	2011	2012	2011	2012	2011	2012	2011	2012	2011	2012	2011	2012
	10 <sup>6</sup> Mt				10 <sup>6</sup> Mt				10 <sup>6</sup> Mt				10 <sup>6</sup> Mt			
<b>Moçambique</b>	<b>79 900</b>	<b>83 946</b>	<b>228 601</b>	<b>381 897</b>	<b>285 247</b>	<b>226 781</b>	<b>837 595</b>	<b>946 656</b>	<b>205 349</b>	<b>142 836</b>	<b>608 994</b>	<b>564 759</b>	<b>-3 505</b>	<b>-1 226</b>	<b>-2 460</b>	<b>-5 177</b>
A - Agricultura, produção animal, caça, floresta e pesca	891	1 267	7 772	8 704	2 448	3 277	21 176	23 341	1 557	2 010	13 404	14 637	24	92	328	-396
B - Indústrias extrcativas	797	549	8 418	14 317	1 260	1 088	74 148	100 248	463	538	65 731	85 931	-3	-9	-472	-465
C - Indústrias transformadoras	9 053	8 881	60 542	78 654	37 426	38 745	200 077	204 163	28 373	29 865	139 535	125 509	-5	-692	364	893
D & E-Produção e distribuição electricidade, gás, água; saneamento, gestão de resíduos e despoluição	481	204	12 117	18 395	2 317	3 016	34 026	74 196	1 837	2 811	21 908	55 800	-10	0	1 301	622
F - Construção	1 583	1 446	12 331	14 599	2 921	3 328	40 276	50 231	1 338	1 882	27 945	35 632	-1	33	-2	255
G - Comércio	41 659	48 022	83 425	182 472	97 322	102 082	257 634	275 519	55 665	54 061	174 209	93 047	-1 143	-1 334	-2 268	-3 269
H-Transportes e armazenagem	2 308	792	15 781	24 855	71 704	21 850	118 423	118 714	69 396	21 058	102 643	93 860	3 062	2 322	-2 255	-2 826
I - Alojamento e restauração	17 041	15 502	3 762	6 147	47 518	34 201	15 810	18 527	30 477	18 699	12 048	12 380	-4 862	-1 355	176	-330
J - Actividades de informação e de comunicação	478	199	14 462	21 966	2 328	625	53 021	56 581	1 849	426	38 558	34 615	2	3	-100	-85
L - Actividades imobiliárias	223	444	145	175	498	916	634	693	276	471	489	518	-7	-21	48	48
M - Actividades de consultoria	1 261	1 030	4 300	5 164	2 851	2 228	10 070	10 641	1 590	1 198	5 770	5 477	8	2	318	297
N - Actividades administrativas e de Apoio	670	872	3 426	3 873	1 921	2 206	7 454	8 280	1 251	1 334	4 028	4 407	-6	-5	172	155
P - Educação	871	295	1 333	1 548	7 866	1 291	3 367	3 850	6 995	997	2 034	2 303	-441	1	-27	-28
Q-Actividades de saúde humana e acção social	951	499	284	347	1 912	968	682	781	960	469	397	434	-56	-111	-2	-5
R -Actividades artísticas, de espectáculos, desportivas e recreativas	126	214	303	323	440	856	406	462	314	642	103	139	1	4	-42	-45
S - Outras actividades de serviços	1 506	3 729	200	360	4 514	10 105	391	429	3 008	6 376	191	70	-70	-155	0	0

### 3.3.1. Resultados das empresas segundo a forma jurídica, dimensão da empresa e a CAE (cont.)

Secção da CAE	Gastos e perdas totais				Proveitos e ganhos totais				Resultados líquidos			
	PME		Grande empresa		PME		Grande empresa		PME		Grande empresa	
	2011	2012	2011	2012	2011	2012	2011	2012	2011	2012	2011	2012
	10 <sup>6</sup> Mt				10 <sup>6</sup> Mt				10 <sup>6</sup> Mt			
<b>Moçambique</b>	<b>91 511</b>	<b>90 204</b>	<b>259 511</b>	<b>408 151</b>	<b>293 481</b>	<b>232 088</b>	<b>866 318</b>	<b>967 869</b>	<b>201 843</b>	<b>141 611</b>	<b>606 533</b>	<b>559 582</b>
A - Agricultura, produção animal, caça, floresta e pesca	922	1 297	8 436	9 935	2 503	3 399	22 171	24 183	1 581	2 102	13 732	14 241
B - Indústrias extrcativas	802	561	9 426	15 922	1 262	1 090	74 685	101 388	460	529	65 258	85 466
C - Indústrias transformadoras	9 695	9 742	67 187	82 431	38 068	38 915	207 339	208 880	28 368	29 172	139 899	126 403
D & E-Produção e distribuição electricidade, gás, água; saneamento, gestão de resíduos e despoluição	505	205	13 854	19 303	2 331	3 016	37 064	75 725	1 827	2 811	23 210	56 422
F - Construção	1 627	1 472	15 223	17 369	2 964	3 388	43 168	53 257	1 337	1 915	27 944	35 888
G - Comércio	44 184	50 979	95 756	190 992	98 705	103 711	267 701	280 824	54 522	52 727	171 941	89 778
H-Transportes e armazenagem	3 428	808	18 691	29 671	75 887	24 189	119 085	120 712	72 459	23 380	100 388	91 034
I - Alojamento e restauração	23 311	17 047	4 179	6 706	48 930	34 391	16 403	18 764	25 615	17 344	12 224	12 050
J - Actividades de informação e de comunicação	485	201	16 097	23 309	2 336	630	54 556	57 847	1 851	429	38 458	34 530
L - Actividades imobiliárias	232	466	164	193	501	916	700	760	268	450	537	567
M - Actividades de consultoria	1 267	1 033	4 508	5 402	2 865	2 233	10 597	11 176	1 598	1 200	6 088	5 775
N - Actividades administrativas e de Apoio	682	879	3 773	4 238	1 927	2 207	7 980	8 807	1 245	1 328	4 200	4 562
P - Educação	1 439	297	1 381	1 596	7 993	1 295	3 387	3 871	6 554	998	2 007	2 275
Q-Actividades de saúde humana e acção social	1 083	775	288	354	2 107	1 400	683	783	904	357	395	429
R -Actividades artísticas, de espectáculos, desportivas e recreativas	128	218	347	371	443	863	408	465	316	645	61	94
S - Outras actividades de serviços	1 720	4 224	200	360	4 658	10 445	391	429	2 938	6 221	191	70

### 3.3.2. Balanço financeiro das empresas segundo a forma jurídica, dimensão da empresa e a CAE

Secção da CAE	Activos		Activos Não correntes		Activos correntes		Capital e fundos próprios		Passivos		Passivo não corrente		Passivo corrente	
	2011	2012	2011	2012	2011	2012	2011	2012	2011	2012	2011	2012	2011	2012
	10 <sup>6</sup> Mt	10 <sup>6</sup> Mt	10 <sup>6</sup> Mt	10 <sup>6</sup> Mt	10 <sup>6</sup> Mt	10 <sup>6</sup> Mt	10 <sup>6</sup> Mt	10 <sup>6</sup> Mt	10 <sup>6</sup> Mt	10 <sup>6</sup> Mt	10 <sup>6</sup> Mt	10 <sup>6</sup> Mt	10 <sup>6</sup> Mt	10 <sup>6</sup> Mt
<b>Moçambique</b>	<b>832 206</b>	<b>887 425</b>	<b>559 912</b>	<b>580 626</b>	<b>272 294</b>	<b>306 798</b>	<b>231 474</b>	<b>244 198</b>	<b>475 287</b>	<b>397 937</b>	<b>121 530</b>	<b>142 246</b>	<b>353 757</b>	<b>255 692</b>
<b>Forma jurídica</b>														
Sociedade Anónima	180 189	141 140	105 214	89 132	74 975	52 008	127 456	105 515	107 318	87 727	52 461	40 508	54 857	47 218
Sociedade por quota	315 032	343 651	208 396	255 384	106 636	88 267	30 639	33 870	165 761	169 017	38 454	49 498	127 307	119 520
Empresa Individual	223 074	253 174	153 254	107 879	69 819	145 295	23 181	49 702	145 163	63 639	354	1 833	144 808	61 805
Cooperativas	10 299	10 897	6 911	7 561	3 388	3 336	214	128	9 762	9 879	4 956	5 055	4 806	4 824
Empresa pública	103 612	138 564	86 136	120 671	17 476	17 893	49 985	54 984	47 284	67 676	25 306	45 352	21 979	22 324
<b>Dimensão da Empresa</b>														
Micro empresa	5 414	0	5 223	0	191	0	63	4	22	0	0	0	22	0
Pequena Empresa	252 378	272 653	175 088	127 965	77 290	144 688	25 534	52 884	145 565	58 666	485	466	145 080	58 199
Média Empresa	16 856	24 408	10 285	15 565	6 571	8 843	1 676	2 026	6 161	8 747	213	577	5 948	8 170
Grande empresa	557 558	590 364	369 316	437 096	188 241	153 268	204 201	189 283	323 539	330 525	120 832	141 203	202 707	189 322
<b>Secção da CAE</b>														
A - Agricultura, produção animal, caça, floresta e pesca	15 076	18 161	11 880	14 390	3 196	3 771	926	2 884	31 864	35 852	1 861	2 532	30 003	33 320
B - Indústrias extrcativas	73 699	82 329	55 406	67 892	18 293	14 438	8 453	10 818	35 124	47 077	18 390	41 390	16 734	5 687
C - Indústrias transformadoras	146 624	139 708	103 069	106 433	43 555	33 274	51 160	27 568	95 579	67 363	19 922	12 478	75 658	54 885
D & E-Produção e distribuição electricidade, gás, água; saneamento, gestão de resíduos e despoluição	35 409	69 391	17 134	59 166	18 275	10 225	58 090	64 232	49 230	44 912	35 584	30 533	13 646	14 379
F - Construção	44 179	50 471	25 540	33 486	18 639	16 985	5 050	5 833	33 440	35 210	14 471	14 406	18 969	20 804
G - Comércio	201 245	163 121	100 711	103 581	100 534	59 540	29 196	33 158	80 424	68 274	6 329	3 867	74 095	64 407
H-Transportes e armazenagem	193 151	146 940	160 815	115 686	32 337	31 255	30 100	31 973	31 133	53 232	16 311	31 035	14 822	22 197
I - Alojamento e restauração	43 534	140 324	32 756	25 762	10 778	114 562	12 394	36 227	38 711	13 661	1 463	1 494	37 248	12 167
J - Actividades de informação e de comunicação	43 128	41 593	29 341	31 042	13 787	10 550	30 009	27 869	21 307	19 805	5 648	3 057	15 659	16 748
L - Actividades imobiliárias	1 548	2 625	1 163	2 237	385	388	315	453	1 977	3 829	29	26	1 948	3 803
M - Actividades de consultoria	9 949	9 728	3 802	3 664	6 147	6 064	1 743	1 060	4 381	3 728	470	458	3 911	3 271
N - Actividades administrativas e de Apoio	8 215	7 357	5 192	4 917	3 023	2 440	712	706	2 548	2 625	990	911	1 558	1 714
P - Educação	9 457	3 693	8 899	3 390	558	303	3 122	1 078	1 759	1 001	59	54	1 701	947
Q-Actividades de saúde humana e acção social	773	1 012	465	627	308	385	105	54	47 242	210	3	4	47 238	205
R -Actividades artísticas, de espectáculos, desportivas e recreativas	175	332	148	300	27	32	-78	-75	126	151	0	0	126	151
S - Outras actividades de serviços	6 043	10 640	3 590	8 054	2 454	2 586	177	362	442	1 007	0	0	442	1 007

### 3.3.2.Balanço financeiro das empresas segundo a forma jurídica, dimensão da empresa e a CAE (cont.)

Secção da CAE	Activos				Activos Não correntes				Activos correntes			
	Sociedades		Empresa individual		Sociedades		Empresa individual		Sociedades		Empresa individual	
	2011	2012	2011	2012	2011	2012	2011	2012	2011	2012	2011	2012
	10 <sup>6</sup> Mt				10 <sup>6</sup> Mt				10 <sup>6</sup> Mt			
<b>Moçambique</b>	<b>608 847</b>	<b>633 829</b>	<b>223 359</b>	<b>253 595</b>	<b>406 399</b>	<b>472 344</b>	<b>153 513</b>	<b>108 282</b>	<b>202 448</b>	<b>161 485</b>	<b>69 846</b>	<b>145 313</b>
A - Agricultura, produção animal, caça, floresta e pesca	14 042	17 120	1 034	1 041	11 083	13 575	797	815	2 959	3 545	237	226
B - Indústrias extrcativas	73 595	82 288	104	41	55 310	67 853	97	39	18 285	14 435	7	3
C - Indústrias transformadoras	116 823	112 680	29 801	27 027	77 801	81 528	25 268	24 905	39 022	31 152	4 533	2 122
D & E-Produção e distribuição electricidade, gás, água; saneamento, gestão de resíduos e despoluição	35 028	69 326	381	65	16 991	59 123	143	42	18 037	10 202	238	23
F - Construção	43 436	49 697	743	774	25 018	32 952	522	534	18 418	16 745	221	240
G - Comércio	87 452	83 806	113 794	79 315	40 167	51 083	60 544	52 497	47 285	32 723	53 249	26 817
H-Transportes e armazenagem	164 257	145 535	28 894	1 405	132 098	114 290	28 717	1 395	32 159	31 245	178	10
I - Alojamento e restauração	10 618	10 589	32 915	129 735	8 452	9 344	24 304	16 418	2 167	1 245	8 611	113 317
J - Actividades de informação e de comunicação	42 088	41 190	1 039	403	28 385	30 722	956	320	13 704	10 468	83	82
L - Actividades imobiliárias	685	669	863	1 955	306	295	857	1 942	378	374	6	13
M - Actividades de consultoria	7 040	7 880	2 909	1 848	2 711	3 564	1 091	101	4 329	4 317	1 818	1 747
N - Actividades administrativas e de Apoio	8 120	7 256	96	101	5 110	4 830	82	87	3 010	2 426	13	14
P - Educação	2 400	2 222	7 056	1 471	1 995	1 984	6 904	1 405	406	237	152	66
Q-Actividades de saúde humana e acção social	342	452	431	560	197	272	269	355	145	180	163	205
R -Actividades artísticas, de espectáculos, desportivas e recreativas	157	281	18	51	131	249	17	51	26	31	1	1
S - Outras actividades de serviços	2 764	2 839	3 279	7 801	645	679	2 945	7 375	2 119	2 160	334	426

### 3.3.2.Balanço financeiro das empresas segundo a forma jurídica, dimensão da empresa e a CAE (cont.)

Secção da CAE	Capital e fundos próprios				Passivo				Passivo não corrente				Passivo corrente			
	Sociedades		Empresa individual		Sociedades		Empresa individual		Sociedades		Empresa individual		Sociedades		Empresa individual	
	2011	2012	2011	2012	2011	2012	2011	2012	2011	2012	2011	2012	2011	2012	2011	2012
	10 <sup>6</sup> Mt				10 <sup>6</sup> Mt				10 <sup>6</sup> Mt				10 <sup>6</sup> Mt			
<b>Moçambique</b>	<b>208 155</b>	<b>194 345</b>	<b>23 319</b>	<b>49 854</b>	<b>330 108</b>	<b>334 276</b>	<b>145 179</b>	<b>63 662</b>	<b>121 176</b>	<b>140 412</b>	<b>354</b>	<b>1 833</b>	<b>208 932</b>	<b>193 863</b>	<b>144 825</b>	<b>61 828</b>
A - Agricultura, produção animal, caça, floresta e pesca	773	2 860	152	24	29 898	33 843	1 965	2 008	1 844	2 495	18	37	28 055	31 349	1 948	1 971
B - Indústrias extrcativas	8 480	10 843	-26	-25	35 124	47 073	0	4	18 390	41 390	0	0	16 734	5 682	0	4
C - Indústrias transformadoras	51 448	27 299	-289	269	67 416	54 677	28 164	12 686	19 909	10 912	13	1 566	47 507	43 765	28 150	11 120
D & E-Produção e distribuição electricidade, gás, água; saneamento, gestão de resíduos e despoluição	57 940	64 227	151	5	49 041	44 854	189	58	35 584	30 533	0	0	13 456	14 321	189	58
F - Construção	4 867	5 516	183	317	33 126	34 425	314	784	14 450	14 406	21	0	18 676	20 020	293	784
G - Comércio	17 699	17 187	11 497	15 970	47 153	33 962	33 270	34 312	6 038	3 845	290	21	41 115	30 116	32 980	34 291
H-Transportes e armazenagem	29 936	31 909	164	64	30 742	53 186	391	46	16 311	31 033	0	1	14 431	22 152	391	45
I - Alojamento e restauração	4 345	4 007	8 048	32 219	8 306	5 279	30 405	8 382	1 461	1 295	2	199	6 845	3 984	30 403	8 182
J - Actividades de informação e de comunicação	29 922	27 781	88	88	20 589	19 079	718	727	5 648	3 057	0	0	14 941	16 022	718	727
L - Actividades imobiliárias	221	242	94	211	478	488	1 499	3 341	29	26	0	0	450	462	1 499	3 341
M - Actividades de consultoria	1 044	1 029	699	31	4 361	3 708	20	21	470	458	0	0	3 891	3 250	20	21
N - Actividades administrativas e de Apoio	708	702	5	5	2 541	2 617	7	8	990	911	0	0	1 551	1 705	7	8
P - Educação	733	626	2 389	451	971	773	789	228	50	50	9	4	921	723	780	224
Q-Actividades de saúde humana e acção social	59	49	46	4	221	137	47 020	73	2	0	2	4	219	136	47 019	69
R -Actividades artísticas, de espectáculos, desportivas e recreativas	-79	-76	1	1	126	151	0	0	0	0	0	0	126	151	0	0
S - Outras actividades de serviços	59	143	118	220	15	24	427	983	0	0	0	0	15	24	427	983



### 3.3.2. Balanço financeiro das empresas segundo a forma jurídica, dimensão da empresa e a CAE (cont.)

Secção da CAE	Activos				Activos Não correntes				Activos correntes			
	PME		Grande empresa		PME		Grande empresa		PME		Grande empresa	
	2011	2012	2011	2012	2011	2012	2011	2012	2011	2012	2011	2012
	10 <sup>6</sup> Mt				10 <sup>6</sup> Mt				10 <sup>6</sup> Mt			
<b>Moçambique</b>	<b>287 657</b>	<b>298 635</b>	<b>544 549</b>	<b>588 789</b>	<b>202 324</b>	<b>144 715</b>	<b>357 588</b>	<b>435 912</b>	<b>85 333</b>	<b>153 921</b>	<b>186 961</b>	<b>152 878</b>
A - Agricultura, produção animal, caça, floresta e pesca	1 893	2 689	13 183	15 472	1 510	2 273	10 370	12 117	383	416	2 812	3 355
B - Indústrias extrcativas	210	123	73 489	82 207	198	114	55 209	67 778	13	9	18 280	14 429
C - Indústrias transformadoras	34 757	31 050	111 868	108 658	28 548	28 505	74 521	77 928	6 209	2 545	37 347	30 730
D & E-Produção e distribuição electricidade, gás, água; saneamento, gestão de resíduos e despoluição	1 712	2 669	33 697	66 722	1 305	2 607	15 829	56 559	407	62	17 868	10 163
F - Construção	2 182	2 621	41 997	47 850	1 725	2 210	23 815	31 276	457	411	18 182	16 574
G - Comércio	122 596	83 533	78 649	79 588	62 720	54 844	37 991	48 737	59 876	28 689	40 658	30 851
H-Transportes e armazenagem	63 832	20 925	129 320	126 016	63 602	20 895	97 213	94 791	230	30	32 107	31 225
I - Alojamento e restauração	34 605	132 330	8 928	7 994	25 504	18 723	7 252	7 038	9 102	113 607	1 676	956
J - Actividades de informação e de comunicação	1 820	656	41 308	40 936	1 652	528	27 689	30 515	168	129	13 619	10 421
L - Actividades imobiliárias	946	2 014	602	611	915	1 984	248	253	31	30	354	358
M - Actividades de consultoria	5 449	4 849	4 501	4 879	1 759	1 149	2 043	2 516	3 690	3 701	2 457	2 363
N - Actividades administrativas e de Apoio	3 851	2 559	4 364	4 797	2 025	1 169	3 167	3 747	1 825	1 390	1 198	1 050
P - Educação	7 134	1 031	2 323	2 662	6 841	997	2 057	2 393	292	34	266	269
Q-Actividades de saúde humana e acção social	591	800	182	213	387	507	78	120	204	293	104	93
R -Actividades artísticas, de espectáculos, desportivas e recreativas	46	159	129	173	45	158	103	142	1	1	26	31
S - Outras actividades de serviços	6 033	10 627	11	13	3 587	8 051	3	3	2 446	2 577	8	10

### 3.3.2. Balanço financeiro das empresas segundo a forma jurídica, dimensão da empresa e a CAE (cont.)

Secção da CAE	Capital e fundos próprios				Passivo				Passivo não corrente				Passivo corrente			
	PME		Grande empresa		PME		Grande empresa		PME		Grande empresa		PME		Grande empresa	
	2011	2012	2011	2012	2011	2012	2011	2012	2011	2012	2011	2012	2011	2012	2011	2012
	10 <sup>6</sup> Mt				10 <sup>6</sup> Mt				10 <sup>6</sup> Mt				10 <sup>6</sup> Mt			
<b>Moçambique</b>	<b>29 218</b>	<b>54 916</b>	<b>202 257</b>	<b>189 283</b>	<b>153 670</b>	<b>67 710</b>	<b>321 617</b>	<b>330 227</b>	<b>966</b>	<b>1 043</b>	<b>120 564</b>	<b>141 203</b>	<b>152 705</b>	<b>66 667</b>	<b>201 053</b>	<b>189 024</b>
A - Agricultura, produção animal, caça, floresta e pesca	764	1 137	161	1 747	856	1 032	31 008	34 820	88	71	1 773	2 461	767	961	29 235	32 359
B - Indústrias extrcativas	18	1	8 435	10 817	35	42	35 090	47 035	0	0	18 390	41 390	35	42	16 699	5 645
C - Indústrias transformadoras	-137	420	51 297	27 147	29 053	12 518	66 526	54 846	71	440	19 851	12 038	28 982	12 078	46 675	42 807
D & E-Produção e distribuição electricidade, gás, água; saneamento, gestão de resíduos e despoluição	166	21	57 924	64 212	493	86	48 738	44 827	9	0	35 576	30 533	484	86	13 162	14 294
F - Construção	378	613	4 672	5 220	1 202	1 639	32 239	33 571	149	226	14 323	14 180	1 053	1 413	17 916	19 391
G - Comércio	13 698	17 678	15 498	15 480	37 547	37 267	42 877	31 007	434	34	5 895	3 833	37 113	37 233	36 982	27 174
H-Transportes e armazenagem	1 105	93	28 996	31 880	664	413	30 469	52 819	11	16	16 300	31 019	653	397	14 169	21 800
I - Alojamento e restauração	9 462	33 711	2 932	2 516	32 221	9 057	6 490	4 603	188	248	1 275	1 246	32 033	8 809	5 215	3 358
J - Actividades de informação e de comunicação	142	123	29 868	27 747	606	603	20 701	19 202	0	0	5 648	3 057	606	603	15 053	16 145
L - Actividades imobiliárias	115	250	200	203	1 519	3 365	457	463	4	1	25	25	1 516	3 364	432	438
M - Actividades de consultoria	874	176	869	883	653	83	3 728	3 645	3	2	467	456	650	81	3 261	3 190
N - Actividades administrativas e de Apoio	39	1	673	705	137	132	2 411	2 493	1	0	989	911	136	132	1 422	1 582
P - Educação	2 357	303	765	775	1 071	304	688	697	7	2	51	52	1 064	302	637	645
Q-Actividades de saúde humana e acção social	64	11	42	42	47 116	96	126	114	2	4	2	0	47 114	92	124	114
R -Actividades artísticas, de espectáculos, desportivas e recreativas	2	22	-80	-97	57	68	69	83	0	0	0	0	57	68	69	83
S - Outras actividades de serviços	171	356	6	7	442	1 007	0	0	0	0	0	0	442	1 007	0	0

### 3.3.3.Rátios financeiros segundo a forma jurídica,dimensão da empresa e a CAE

Secção da CAE	Autonomia financeira		Solvabilidade		Endividamento		Estrutura de endividamento		Estrutura de financiamento		Rendibilidade das vendas		Rendibilidade do activo		Rotação do activo		Rotação de fundos próprios	
	2011	2012	2011	2012	2011	2012	2011	2012	2011	2012	2011	2012	2011	2012	2011	2012	2011	2012
	valor		valor		valor		valor		valor		%		%		valor		valor	
<b>Moçambique</b>	0.3	0.3	0.5	0.6	0.7	0.6	0.7	0.6	1.3	1.3	125	107	97	79	0.8	0.7	2.8	2.7
<b>Forma jurídica</b>																		
Sociedade Anónima	0.7	0.7	1.2	1.2	0.5	0.5	0.5	0.5	2.4	2.8	118	85	113	108	1.0	1.3	1.4	1.7
Sociedade por quota	0.1	0.1	0.2	0.2	0.8	0.8	0.8	0.7	0.6	0.9	114	97	120	96	1.1	1.0	10.9	10.1
Empresa Individual	0.1	0.2	0.2	0.8	0.9	0.6	1.0	1.0	0.3	0.4	121	101	64	42	0.5	0.4	5.1	2.1
Cooperativas	0.0	0.0	0.0	0.0	1.0	1.0	0.5	0.5	1.5	1.6	91	148	19	26	0.2	0.2	10.3	14.9
Empresa pública	0.5	0.4	1.1	0.8	0.5	0.6	0.5	0.3	4.3	5.6	414	453	78	79	0.2	0.2	0.4	0.4
<b>Dimensão da Empresa</b>																		
Micro empresa	0.0	0.0	2.9	401.7	0.3	0.0	1.0	1.0	0.3	0.0	312	18	112	0	0.4	0.0	30.7	402.0
Pequena Empresa	0.1	0.2	0.2	0.9	0.9	0.5	1.0	1.0	0.3	0.4	147	131	65	46	0.4	0.4	4.4	1.8
Média Empresa	0.1	0.1	0.3	0.2	0.8	0.8	1.0	0.9	0.3	0.3	163	210	64	61	0.4	0.3	3.9	3.5
Grande empresa	0.4	0.3	0.6	0.6	0.6	0.6	0.6	0.6	1.7	2.2	119	102	112	95	0.9	0.9	2.6	2.9
<b>Secção da CAE</b>																		
A - Agricultura, produção animal, caça, floresta e pesca	0.1	0.2	0.0	0.1	1.0	0.9	0.9	0.9	0.9	1.4	129	131	102	90	0.8	0.7	12.8	4.3
B - Indústrias extrcativas	0.1	0.1	0.2	0.2	0.8	0.8	0.5	0.1	1.5	3.6	327	248	89	104	0.3	0.4	2.4	3.2
C - Indústrias transformadoras	0.3	0.2	0.5	0.4	0.7	0.7	0.8	0.8	1.6	1.2	118	110	115	111	1.0	1.0	2.8	5.2
D & E-Produção e distribuição electricidade, gás, água; saneamento, gestão de resíduos e despoluição	1.6	0.9	1.2	1.4	0.5	0.4	0.3	0.3	5.1	9.3	116	287	71	85	0.6	0.3	0.4	0.3
F - Construção	0.1	0.1	0.2	0.2	0.9	0.9	0.6	0.6	1.0	1.2	126	145	66	75	0.5	0.5	4.6	4.5
G - Comércio	0.1	0.2	0.4	0.5	0.7	0.7	0.9	0.9	0.4	0.6	79	49	113	87	1.4	1.8	9.9	8.7
H-Transportes e armazenagem	0.2	0.2	1.0	0.6	0.5	0.6	0.5	0.4	1.4	2.0	406	280	89	78	0.2	0.3	1.4	1.3
I - Alojamento e restauração	0.3	0.3	0.3	2.7	0.8	0.3	1.0	0.9	1.3	0.3	83	92	87	21	1.0	0.2	3.7	0.9
J - Actividades de informação e de comunicação	0.7	0.7	1.4	1.4	0.4	0.4	0.7	0.8	2.6	2.9	159	131	93	84	0.6	0.6	0.8	1.0
L - Actividades imobiliárias	0.2	0.2	0.2	0.1	0.9	0.9	1.0	1.0	0.9	1.2	118	106	52	39	0.4	0.4	2.2	2.1
M - Actividades de consultoria	0.2	0.1	0.4	0.3	0.7	0.8	0.9	0.9	0.4	0.3	72	70	77	72	1.1	1.0	6.2	9.3
N - Actividades administrativas e de Apoio	0.1	0.1	0.3	0.3	0.8	0.8	0.6	0.7	0.6	0.7	94	92	66	80	0.7	0.9	8.2	9.1
P - Educação	0.3	0.3	1.8	1.1	0.4	0.5	1.0	0.9	5.7	3.7	300	144	91	89	0.3	0.6	0.9	2.1
Q-Actividades de saúde humana e acção social	0.1	0.1	0.0	0.3	1.0	0.8	1.0	1.0	0.4	0.1	60	61	168	78	2.8	1.3	20.7	23.9
R -Actividades artísticas, de espectáculos, desportivas e recreativas	-0.4	-0.2	-0.6	-0.5	2.6	2.0	1.0	1.0	-2.9	-2.3	50	68	215	223	4.3	3.3	-9.5	-14.5
S - Outras actividades de serviços	0.0	0.0	0.4	0.4	0.7	0.7	1.0	1.0	0.1	0.1	94	95	52	59	0.6	0.6	18.9	18.3

### 3.3.3.Rácios financeiros segundo a forma jurídica,dimensão da empresa e a CAE (cont.)

Secção da CAE	Autonomia financeira				Solvabilidade				Endividamento				Estrutura de endividamento				Estrutura de financiamento			
	Sociedades		Empresa individual		Sociedades		Empresa individual		Sociedades		Empresa individual		Sociedades		Empresa individual		Sociedades		Empresa individual	
	2011	2012	2011	2012	2011	2012	2011	2012	2011	2012	2011	2012	2011	2012	2011	2012	2011	2012	2011	2012
	Valor				Valor				Valor				Valor				Valor			
<b>Moçambique</b>	1.0	1.2	0.3	0.3	1.6	1.7	6.2	1.3	0.6	0.6	0.9	0.6	0.6	0.6	1.0	1.0	0.5	0.5	0.1	0.2
A - Agricultura, produção animal, caça, floresta e pesca	0.3	0.8	0.6	0.1	38.7	11.8	12.9	84.6	1.0	0.9	0.9	1.0	0.9	0.9	1.0	1.0	0.2	0.3	0.2	0.1
B - Indústrias extrcativas	0.5	0.8	-3.5	-9.2	4.1	4.3	0.0	-0.2	0.8	0.8	0.0	-0.2	0.5	0.1	1.0	1.0	0.4	0.6	-0.3	-0.6
C - Indústrias transformadoras	1.3	0.9	-0.1	0.1	1.3	2.0	-97.5	47.2	0.6	0.7	1.0	1.0	0.7	0.8	1.0	0.9	0.6	0.3	0.0	0.1
D & E-Produção e distribuição electricidade, gás, água; saneamento, gestão de resíduos e despoluição	3.2	6.3	0.6	0.2	0.8	0.7	1.3	11.4	0.5	0.4	0.6	0.9	0.3	0.3	1.0	1.0	2.7	1.4	0.4	0.1
F - Construção	0.3	0.3	0.8	1.3	6.8	6.2	1.7	2.5	0.9	0.9	0.6	0.7	0.6	0.6	0.9	1.0	0.4	0.4	0.3	0.4
G - Comércio	0.4	0.5	0.2	0.6	2.7	2.0	2.9	2.1	0.7	0.7	0.7	0.7	0.9	0.9	1.0	1.0	0.3	0.3	0.1	0.2
H-Transportes e armazenagem	0.9	1.0	0.9	6.5	1.0	1.7	2.4	0.7	0.5	0.6	0.7	0.4	0.5	0.4	1.0	1.0	0.3	0.4	0.0	0.0
I - Alojamento e restauração	2.0	3.2	0.9	0.3	1.9	1.3	3.8	0.3	0.7	0.6	0.8	0.2	0.8	0.8	1.0	1.0	0.5	0.5	0.2	0.2
J - Actividades de informação e de comunicação	2.2	2.7	1.1	1.1	0.7	0.7	8.2	8.3	0.4	0.4	0.9	0.9	0.7	0.8	1.0	1.0	0.8	0.7	0.1	0.2
L - Actividades imobiliárias	0.6	0.6	15.2	15.7	2.2	2.0	15.9	15.9	0.7	0.7	0.9	0.9	0.9	0.9	1.0	1.0	0.4	0.4	0.1	0.1
M - Actividades de consultoria	0.2	0.2	0.4	0.0	4.2	3.6	0.0	0.7	0.8	0.8	0.0	0.4	0.9	0.9	1.0	1.0	0.2	0.2	0.2	0.0
N - Actividades administrativas e de Apoio	0.2	0.3	0.3	0.3	3.6	3.7	1.6	1.8	0.8	0.8	0.6	0.6	0.6	0.7	1.0	1.0	0.2	0.2	0.0	0.0
P - Educação	1.8	2.6	15.7	6.9	1.3	1.2	0.3	0.5	0.6	0.6	0.2	0.3	0.9	0.9	1.0	1.0	0.3	0.3	0.3	0.3
Q-Actividades de saúde humana e acção social	0.4	0.3	0.3	0.0	3.7	2.8	1023.9	17.4	0.8	0.7	1.0	0.9	1.0	1.0	1.0	0.9	0.2	0.1	0.1	0.0
R -Actividades artísticas, de espectáculos, desportivas e recreativas	-3.0	-2.4	0.9	0.9	-1.6	-2.0	0.1	0.1	2.7	2.0	0.1	0.1	1.0	1.0	1.0	1.0	-0.5	-0.3	0.0	0.0
S - Outras actividades de serviços	0.0	0.1	0.4	0.5	0.2	0.2	3.6	4.5	0.2	0.1	0.8	0.8	1.0	1.0	1.0	1.0	0.0	0.1	0.0	0.0

### 3.3.3.Rácios financeiros segundo a forma jurídica,dimensão da empresa e a CAE (cont.)

Secção da CAE	Rendibilidade das vendas				Rendibilidade do activo				Rotação do activo				Rotação de fundos próprios			
	Sociedades		Empresa individual		Sociedades		Empresa individual		Sociedades		Empresa individual		Sociedades		Empresa individual	
	2011	2012	2011	2012	2011	2012	2011	2012	2011	2012	2011	2012	2011	2012	2011	2012
	%				%				Valor				Valor			
<b>Moçambique</b>	126.0	108.5	120.7	101.2	109.3	93.9	63.9	41.7	0.9	0.9	0.5	0.4	2.5	2.8	5.1	2.1
A - Agricultura, produção animal, caça, floresta e pesca	139.4	141.7	72.3	75.0	99.8	86.9	126.1	141.3	0.7	0.6	1.7	1.9	13.0	3.7	11.8	82.6
B - Indústrias extrcativas	341.7	253.5	36.4	50.0	88.8	104.0	339.7	1056.9	0.3	0.4	9.3	21.1	2.3	3.1	-36.7	-35.5
C - Indústrias transformadoras	110.5	101.2	187.0	177.4	120.3	113.5	92.9	102.5	1.1	1.1	0.5	0.6	2.5	4.6	-51.3	58.1
D & E-Produção e distribuição electricidade, gás, água; saneamento, gestão de resíduos e despoluição	117.7	289.6	74.5	81.3	69.6	85.1	174.6	364.2	0.6	0.3	2.3	4.5	0.4	0.3	5.9	57.6
F - Construção	131.4	155.4	36.9	36.2	66.2	74.4	68.4	104.8	0.5	0.5	1.9	2.9	4.5	4.3	7.5	7.1
G - Comércio	77.7	40.3	82.9	87.8	206.9	113.1	40.0	60.2	2.7	2.8	0.5	0.7	13.2	13.7	4.8	3.4
H-Transportes e armazenagem	345.9	281.2	3245.6	237.8	87.8	77.4	99.3	124.5	0.3	0.3	0.0	0.5	1.4	1.3	5.4	11.5
I - Alojamento e restauração	121.5	108.1	69.9	82.0	131.8	129.9	72.4	12.1	1.1	1.2	1.0	0.1	2.7	3.2	4.2	0.6
J - Actividades de informação e de comunicação	158.0	130.5	224.9	283.3	92.9	84.0	117.9	84.7	0.6	0.6	0.5	0.3	0.8	1.0	6.2	1.4
L - Actividades imobiliárias	137.6	113.8	94.4	98.2	75.9	79.1	33.0	25.0	0.6	0.7	0.4	0.3	1.7	1.9	3.2	2.4
M - Actividades de consultoria	70.9	71.5	75.2	54.2	92.5	84.4	40.3	17.3	1.3	1.2	0.5	0.3	8.8	9.1	2.2	19.2
N - Actividades administrativas e de Apoio	95.8	95.0	79.7	74.1	59.5	70.4	640.5	778.4	0.6	0.7	8.0	10.5	7.1	7.7	170.3	230.5
P - Educação	83.2	109.4	770.0	231.2	67.5	80.8	98.4	100.5	0.8	0.7	0.1	0.4	2.7	2.6	0.4	1.4
Q-Actividades de saúde humana e acção social	61.6	61.3	58.5	61.6	141.2	100.4	189.3	59.3	2.3	1.6	3.2	1.0	13.2	15.0	30.4	128.7
R -Actividades artísticas, de espectáculos, desportivas e recreativas	30.3	51.1	79.0	86.4	84.0	104.9	1367.9	865.2	2.8	2.1	17.3	10.0	-5.5	-7.6	541.5	750.6
S - Outras actividades de serviços	51.6	37.8	105.8	108.3	13.9	17.1	83.7	74.4	0.3	0.5	0.8	0.7	12.6	9.0	22.0	24.4

### 3.3.3.Rácios financeiros segundo a forma jurídica,dimensão da empresa e a CAE (cont.)

Secção da CAE	Autonomia financeira				Solvabilidade				Endividamento				Estrutura de endividamento				Estrutura de financiamento			
	PME		Grande		PME		Grande		PME		Grande		PME		Grande		PME		Grande	
	2011	2012	2011	2012	2011	2012	2011	2012	2011	2012	2011	2012	2011	2012	2011	2012	2011	2012	2011	2012
	Valor				Valor				Valor				Valor				Valor			
<b>Moçambique</b>	0.3	0.4	1.1	1.2	5.3	1.2	1.6	1.7	0.8	0.6	0.6	0.6	1.0	1.0	0.6	0.6	0.1	0.2	0.6	0.6
A - Agricultura, produção animal, caça, floresta e pesca	2.0	2.7	0.1	0.5	1.1	0.9	192.1	19.9	0.5	0.5	1.0	1.0	0.9	0.9	0.9	0.9	0.5	0.4	0.1	0.3
B - Indústrias extrcativas	1.4	0.1	0.5	0.7	1.9	45.5	4.2	4.3	0.7	1.0	0.8	0.8	1.0	1.0	0.5	0.1	0.1	0.0	0.4	0.6
C - Indústrias transformadoras	0.0	0.2	1.4	0.9	-211.5	29.8	1.3	2.0	1.0	1.0	0.6	0.7	1.0	1.0	0.7	0.8	0.0	0.0	0.6	0.4
D & E-Produção e distribuição electricidade, gás, água; saneamento, gestão de resíduos e despoluição	0.4	0.3	3.2	6.3	3.0	4.2	0.8	0.7	0.7	0.8	0.5	0.4	1.0	1.0	0.3	0.3	0.1	0.0	2.8	1.4
F - Construção	0.8	1.5	0.3	0.3	3.2	2.7	6.9	6.4	0.8	0.7	0.9	0.9	0.9	0.9	0.6	0.6	0.2	0.3	0.5	0.4
G - Comércio	0.2	0.6	0.4	0.5	2.7	2.1	2.8	2.0	0.7	0.7	0.7	0.7	1.0	1.0	0.9	0.9	0.1	0.2	0.3	0.2
H-Transportes e armazenagem	4.8	3.1	0.9	1.0	0.6	4.4	1.1	1.7	0.4	0.8	0.5	0.6	1.0	1.0	0.5	0.4	0.0	0.0	0.4	0.5
I - Alojamento e restauração	1.0	0.3	1.7	2.6	3.4	0.3	2.2	1.8	0.8	0.2	0.7	0.6	1.0	1.0	0.8	0.7	0.3	0.3	0.5	0.5
J - Actividades de informação e de comunicação	0.8	1.0	2.2	2.7	4.3	4.9	0.7	0.7	0.8	0.8	0.4	0.4	1.0	1.0	0.7	0.8	0.1	0.2	0.9	0.8
L - Actividades imobiliárias	3.7	8.5	0.6	0.6	13.2	13.5	2.3	2.3	0.9	0.9	0.7	0.7	1.0	1.0	0.9	0.9	0.1	0.1	0.4	0.4
M - Actividades de consultoria	0.2	0.0	0.4	0.4	0.7	0.5	4.3	4.1	0.4	0.3	0.8	0.8	1.0	1.0	0.9	0.9	0.2	0.0	0.3	0.3
N - Actividades administrativas e de Apoio	0.0	0.0	0.6	0.7	3.5	109.8	3.6	3.5	0.8	1.0	0.8	0.8	1.0	1.0	0.6	0.6	0.0	0.0	0.4	0.3
P - Educação	8.1	8.9	2.9	2.9	0.5	1.0	0.9	0.9	0.3	0.5	0.5	0.5	1.0	1.0	0.9	0.9	0.3	0.3	0.4	0.3
Q-Actividades de saúde humana e acção social	0.3	0.0	0.4	0.5	739.1	8.5	3.0	2.7	1.0	0.9	0.8	0.7	1.0	1.0	1.0	1.0	0.1	0.0	0.2	0.2
R -Actividades artísticas, de espectáculos, desportivas e recreativas	2.2	18.5	-3.1	-3.1	26.5	3.1	-0.9	-0.9	1.0	0.8	-6.2	-5.8	1.0	1.0	1.0	1.0	0.0	0.1	-0.6	-0.6
S - Outras actividades de serviços	0.1	0.1	0.7	0.7	2.6	2.8	0.0	0.0	0.7	0.7	0.0	0.0	1.0	1.0	1.0	1.0	0.0	0.0	0.5	0.5

### 3.3.3.Rácios financeiros segundo a forma jurídica,dimensão da empresa e a CAE (cont.)

Secção da CAE	Rendibilidade das vendas				Rendibilidade do activo				Rotação do activo				Rotação de fundos próprios			
	PME		Grande		PME		Grande		PME		Grande		PME		Grande	
	2011	2012	2011	2012	2011	2012	2011	2012	2011	2012	2011	2012	2011	2012	2011	2012
	%				%				Valor				Valor			
<b>Moçambique</b>	153.8	134.5	117.7	102.1	70.2	47.4	111.4	95.0	0.5	0.4	0.9	0.9	4.5	1.9	2.5	2.9
A - Agricultura, produção animal, caça, floresta e pesca	136.4	167.4	128.4	127.2	83.5	78.2	104.2	92.0	0.6	0.5	0.8	0.7	1.5	1.1	66.3	6.4
B - Indústrias extrcativas	43.4	54.1	342.8	254.0	218.6	432.0	88.8	104.0	5.0	8.0	0.3	0.4	57.9	1059.7	2.3	3.1
C - Indústrias transformadoras	215.4	226.6	108.5	97.9	81.6	94.0	125.1	116.3	0.4	0.4	1.2	1.2	-95.9	30.7	2.5	4.8
D & E-Produção e distribuição electricidade, gás, água; saneamento, gestão de resíduos e despoluição	167.1	607.9	113.2	279.3	106.7	105.3	68.9	84.6	0.6	0.2	0.6	0.3	6.6	22.4	0.4	0.3
F - Construção	80.9	106.8	129.3	148.0	61.3	73.1	66.5	75.0	0.8	0.7	0.5	0.5	4.4	2.9	4.6	4.6
G - Comércio	87.5	95.0	76.3	38.3	44.5	63.1	218.6	112.8	0.5	0.7	2.9	2.9	4.5	3.1	14.5	15.1
H-Transportes e armazenagem	1943.7	2674.7	258.5	228.0	113.5	111.7	77.6	72.2	0.1	0.0	0.3	0.3	3.4	9.4	1.3	1.3
I - Alojamento e restauração	70.2	86.5	133.9	102.7	74.0	13.1	136.9	150.7	1.1	0.2	1.0	1.5	3.9	0.6	3.1	4.7
J - Actividades de informação e de comunicação	217.6	178.3	157.4	130.8	101.7	65.3	93.1	84.3	0.5	0.4	0.6	0.6	6.0	2.0	0.8	1.0
L - Actividades imobiliárias	89.9	85.6	140.7	130.1	28.4	22.4	89.2	92.8	0.3	0.3	0.6	0.7	2.6	2.1	1.9	2.1
M - Actividades de consultoria	75.6	96.7	70.5	66.7	29.3	24.7	135.3	118.4	0.4	0.3	1.9	1.8	2.4	7.0	9.9	9.8
N - Actividades administrativas e de Apoio	97.4	82.3	92.7	94.7	32.3	51.9	96.2	95.1	0.3	0.6	1.0	1.0	32.5	1344.3	6.7	6.8
P - Educação	616.0	291.0	112.4	117.4	91.9	96.8	86.4	85.5	0.1	0.3	0.8	0.7	0.5	1.1	2.3	2.5
Q-Actividades de saúde humana e acção social	57.5	58.1	65.0	64.6	153.1	44.7	216.5	201.8	2.7	0.8	3.3	3.1	24.7	54.5	14.6	15.7
R -Actividades artísticas, de espectáculos, desportivas e recreativas	82.7	92.5	16.7	23.8	678.6	405.8	47.4	54.1	8.2	4.4	2.8	2.3	177.5	31.6	-4.5	-4.0
S - Outras actividades de serviços	99.7	100.1	49.0	16.2	48.7	58.5	1801.3	550.5	0.5	0.6	36.7	33.9	17.2	17.5	67.6	62.3

### 3.4. Indicadores diversos dentro dos sectores de actividade

#### 3.4.1. Empresas, pessoal e remunerações segundo a divisão da CAE, forma jurídica e dimensão da empresa

Divisão/grupo da CAE	Empresas		Pessoal ao serviço		Dimensão de pessoal		Gastos com Pessoal		Remuneração aos trabalhadores		Remuneração mensal por trabalhador	
	2011	2012	2011	2012	2011	2012	2011	2012	2011	2012	2011	2012
	Nº						10 <sup>6</sup> Mt		10 <sup>6</sup> Mt		Mt	
<b>Moçambique</b>	<b>27 733</b>	<b>27 761</b>	<b>448 720</b>	<b>430 364</b>	<b>16</b>	<b>16</b>	<b>48 299</b>	<b>49 070</b>	<b>47 088</b>	<b>47 841</b>	<b>8 745</b>	<b>9 264</b>
<b>Agricultura, caça, produção animal e Pescas</b>	<b>310</b>	<b>311</b>	<b>25 569</b>	<b>28 971</b>	<b>82</b>	<b>93</b>	<b>1 837</b>	<b>1 698</b>	<b>1 809</b>	<b>1 644</b>	<b>5 897</b>	<b>4 728</b>
Agricultura, caça, produção animal e serviços relacionados	165	52	16 198	17 375	98	334	1 214	832	1 207	818	6 211	3 924
Silvicultura exploração florestal	36	166	3 252	6 395	91	38	168	427	165	419	4 224	5 465
Pescas e aquacultura	109	93	6 119	5 201	56	56	455	439	437	406	5 954	6 511
<b>Indústrias Extractivas</b>	<b>211</b>	<b>180</b>	<b>6 989</b>	<b>7 501</b>	<b>33</b>	<b>42</b>	<b>1 519</b>	<b>2 371</b>	<b>1 458</b>	<b>2 363</b>	<b>17 384</b>	<b>26 252</b>
Extração de carvão, petróleo e minerais metálicos	8	8	2 354	2 498	294	312	1 173	1 532	1 118	1 531	39 564	51 077
Outras indústrias extractivas e serviços relacionados	203	172	4 635	5 003	23	29	346	839	340	832	6 120	13 856
<b>Indústrias Transformadoras</b>	<b>2 444</b>	<b>2 583</b>	<b>93 245</b>	<b>74 503</b>	<b>38</b>	<b>29</b>	<b>11 319</b>	<b>10 916</b>	<b>11 084</b>	<b>10 598</b>	<b>9 906</b>	<b>11 854</b>
Indústrias alimentares	760	1 035	51 069	38 081	67	37	3 323	3 480	3 271	3 423	5 338	7 490
Indústrias de Bebidas e de tabaco	53	66	9 321	4 574	176	70	2 228	2 505	2 217	2 471	19 824	45 015
Fabricação de têxteis	87	15	3 204	1 843	37	123	364	180	361	178	9 402	8 058
Indústrias de vestuário, de couro e de calçado	204	162	3 104	2 297	15	14	127	118	125	116	3 355	4 213
Indústrias da madeira e da cortiça e fabrico de pasta de papel, cartão e seus artigos	431	462	7 414	8 809	17	19	934	1 115	889	1 091	9 994	10 318
Impressão e reprodução de suportes gravados, fabrico de coque, produtos	131	54	3 585	2 722	27	50	768	623	738	601	17 164	18 410
Fabricação de artigos de boracha e de materiais plásticos	62	32	1 736	1 437	28	45	332	257	301	231	14 470	13 425
Fabricação de outros produtos minerais não metálicos	136	184	2 524	2 924	19	16	582	566	567	544	18 739	15 501
Indústrias metalúrgicas de base e fabrico de produtos metálicos	119	138	3 227	3 461	27	25	1 845	1 292	1 826	1 274	47 170	30 671
Fabrico de equipamentos informáticos, eléctrico, para comunicação, produtos electrónicos e ópticos	64	25	1 273	1 002	20	40	231	190	219	111	14 339	9 236
Fabricação de veículos automóveis, reboques e equipamentos de transportes	155	159	1 749	1 396	11	9	141	90	141	88	6 710	5 246
Fabrico de mobiliário e de colchões; outras indústrias transformadoras n.e	233	242	4 308	5 688	19	24	321	330	310	325	5 992	4 761
Reparação, manutenção e instalação de máquinas e equipamentos	9	9	732	269	81	30	122	170	116	145	13 244	44 933
<b>Produção e distribuição de Electricidade, gás, água e saneamento</b>	<b>176</b>	<b>81</b>	<b>6 725</b>	<b>6 414</b>	<b>38</b>	<b>79</b>	<b>2 794</b>	<b>3 202</b>	<b>2 783</b>	<b>3 194</b>	<b>34 489</b>	<b>41 501</b>
Produção, transporte, distribuição de electricidade, combustíveis e água	129	18	6 372	5 975	50	332	2 766	3 166	2 757	3 160	36 050	44 078
Recolha, drenagem, eliminação de águas residuais e actividades afins	47	63	353	439	7	7	28	36	27	34	6 319	6 445
<b>Actividades de construção</b>	<b>302</b>	<b>303</b>	<b>25 321</b>	<b>24 320</b>	<b>84</b>	<b>80</b>	<b>3 316</b>	<b>3 390</b>	<b>3 279</b>	<b>3 332</b>	<b>10 792</b>	<b>11 419</b>
Promoção imobiliária e construção de edifícios	121	132	12 251	11 634	101	88	1 160	1 254	1 144	1 237	7 784	8 860
Engenharia Civil	35	48	9 782	9 978	282	207	1 591	1 768	1 581	1 757	13 470	14 676
Actividades especializadas de construção	146	123	3 288	2 708	22	22	565	368	554	338	14 035	10 408
<b>Comércio por grosso e a retalho;manutenção e reparação de automóveis</b>	<b>15 633</b>	<b>15 644</b>	<b>131 278</b>	<b>132 941</b>	<b>8</b>	<b>8</b>	<b>8 614</b>	<b>10 803</b>	<b>8 334</b>	<b>10 463</b>	<b>5 291</b>	<b>6 559</b>
Comércio por grosso e a retalho;manutenção e reparação de veículos automóveis e	1 612	1 433	11 691	15 110	7	11	1 412	1 757	1 277	1 619	9 105	8 930
Comércio por grosso (inclui agentes ),excepto de veículos automóveis e motociclos	3 020	703	38 008	12 960	13	18	2 039	1 598	2 016	1 568	4 420	10 080
Comércio a retalho, excepto de veículos automoveis e motociclos	11 001	13 508	81 579	104 871	7	8	5 163	7 448	5 041	7 277	5 150	5 782
<b>Serviço de transportes e armazenagem</b>	<b>283</b>	<b>284</b>	<b>33 334</b>	<b>36 767</b>	<b>118</b>	<b>129</b>	<b>5 097</b>	<b>5 135</b>	<b>5 011</b>	<b>5 033</b>	<b>12 527</b>	<b>11 407</b>
Transportes terrestres, transportes por oleoduto ou gasodutos	95	105	8 034	8 709	84	83	1 986	2 471	1 972	2 466	20 458	23 593
Transportes por água	21	38	879	957	42	25	175	168	155	132	14 705	11 481
Transportes aéreo	6	6	1 938	2 104	323	351	473	250	471	247	20 262	9 785
Armazenagem, manuseamento e actividades auxiliares do transporte	137	103	21 435	23 902	157	233	2 328	2 091	2 278	2 032	8 855	7 084
Actividades postais e dos correios nacionais	24	33	1 049	1 095	43	34	135	156	135	156	10 706	11 893

### 3.4.1. Empresas, pessoal e remunerações segundo a divisão da CAE, forma jurídica e dimensão da empresa (cont.)

Divisão/grupo da CAE	Empresas		Pessoal ao serviço		Dimensão de pessoal		Gastos com Pessoal		Remuneração aos trabalhadores		Remuneração mensal por trabalhador	
	2011	2012	2011	2012	2011	2012	2011	2012	2011	2012	2011	2012
	Nº						10 <sup>6</sup> Mt		10 <sup>6</sup> Mt		Mt	
<b>Alojamento, restauração e similares</b>	<b>5 954</b>	<b>5 978</b>	<b>72 799</b>	<b>69 233</b>	<b>12</b>	<b>12</b>	<b>4 983</b>	<b>3 640</b>	<b>4 688</b>	<b>3 557</b>	<b>5 366</b>	<b>4 281</b>
Alojamento	1 425	3 894	36 307	49 394	25	13	1 709	2 280	1 674	2 265	3 842	3 822
Restaurantes e similares	4 529	2 084	36 492	19 840	8	10	3 274	1 360	3 014	1 291	6 883	5 424
<b>Actividades de informação e comunicação</b>	<b>213</b>	<b>46</b>	<b>7 096</b>	<b>6 016</b>	<b>33</b>	<b>131</b>	<b>3 183</b>	<b>2 715</b>	<b>3 152</b>	<b>2 643</b>	<b>37 021</b>	<b>36 612</b>
Actividades de edição, cinema, video, produção de programas de televisão, gravação e edição de música	88	12	623	353	7	29	96	79	89	74	11 878	17 586
Actividades de rádio e de televisão, telecomunicações, consultoria informática	71	31	5 780	5 154	82	166	2 928	2 499	2 917	2 431	42 059	39 307
Actividades dos serviços de informação	55	3	693	509	13	170	159	137	146	137	17 605	22 510
<b>Actividades imobiliárias</b>	<b>90</b>	<b>121</b>	<b>1 258</b>	<b>1 526</b>	<b>14</b>	<b>13</b>	<b>126</b>	<b>182</b>	<b>120</b>	<b>170</b>	<b>7 962</b>	<b>9 258</b>
Actividades imobiliárias por conta própria	10	4	777	725	81	181	69	69	68	68	7 285	7 782
Actividades imobiliárias por conta de outrem	80	117	482	801	6	7	58	113	52	102	9 053	10 593
<b>Actividades de consultoria, científicas, técnicas e similares</b>	<b>401</b>	<b>184</b>	<b>6 783</b>	<b>4 282</b>	<b>17</b>	<b>23</b>	<b>1 968</b>	<b>1 530</b>	<b>1 939</b>	<b>1 496</b>	<b>23 817</b>	<b>29 123</b>
Actividades Jurídicas e de contabilidade	211	86	3 698	1 320	18	15	1 090	695	1 079	677	24 320	42 770
Actividades das sedes sociais e de consultoria para gestão	85	27	1 112	1 095	13	40	234	191	228	187	17 125	14 217
Arquitectura, engenharia, análises, ensaios, investigação científica, publicidade, e sondagem de opinião	90	46	1 772	1 606	20	35	622	617	609	606	28 618	31 449
Outras actividades de consultoria tecnica e científicas incluindo veterinárias	16	24	201	262	13	11	23	27	22	26	9 257	8 394
<b>Actividades administrativas e dos serviços de apoio</b>	<b>316</b>	<b>326</b>	<b>25 880</b>	<b>25 271</b>	<b>82</b>	<b>78</b>	<b>1 945</b>	<b>1 933</b>	<b>1 879</b>	<b>1 854</b>	<b>6 050</b>	<b>6 112</b>
Aluguer e de emprego, de agência de viagem e turismo	193	220	1 689	1 932	9	9	365	385	349	359	17 218	15 477
Investigação e segurança, limpeza dos edificios, plantação, manutenção de jardins e serviços administrativos prestados às empresas	124	106	24 192	23 339	196	220	1 580	1 548	1 530	1 495	5 270	5 337
<b>Actividades de Educação</b>	<b>247</b>	<b>51</b>	<b>5 715</b>	<b>3 798</b>	<b>23</b>	<b>74</b>	<b>948</b>	<b>812</b>	<b>920</b>	<b>787</b>	<b>13 421</b>	<b>17 275</b>
Educação pré-escolar, ensino primário e técnico elementar	102	18	1 628	969	16	54	166	136	163	134	8 357	11 538
Ensino secundário e técnico	37	13	1 093	773	30	59	240	228	240	228	18 302	24 595
Ensino superior	11	11	1 831	1 831	166	166	391	411	376	396	17 122	18 014
Outras actividades educativas e serviços de apoio	98	9	1 163	225	12	25	151	37	141	29	10 100	10 824
<b>Actividades de Saude humana e acção Social</b>	<b>317</b>	<b>160</b>	<b>2 488</b>	<b>1 390</b>	<b>8</b>	<b>9</b>	<b>311</b>	<b>197</b>	<b>305</b>	<b>187</b>	<b>10 219</b>	<b>11 233</b>
Actividades de saúde humana	194	16	2 024	758	10	47	279	164	276	161	11 379	17 654
Actividades de acção social	123	144	464	632	4	4	32	33	29	27	5 161	3 531
<b>Actividades artísticas, de espectáculos, desportivas e recreativas</b>	<b>132</b>	<b>218</b>	<b>1 018</b>	<b>1 304</b>	<b>8</b>	<b>6</b>	<b>153</b>	<b>173</b>	<b>150</b>	<b>170</b>	<b>12 240</b>	<b>10 892</b>
Actividades de Teatro, de música, de dança, bibliotecas, museus, arquivos e lotaria e jogos de aposta	124	202	861	1 052	7	5	145	162	141	159	13 687	12 595
Actividades desportivas, de diversão e recreativas	8	16	157	252	21	16	8	12	8	12	4 277	3 799
<b>Outras actividades de serviços</b>	<b>703</b>	<b>1 292</b>	<b>3 219</b>	<b>6 125</b>	<b>5</b>	<b>5</b>	<b>185</b>	<b>371</b>	<b>176</b>	<b>349</b>	<b>4 560</b>	<b>4 748</b>
Reparação de computadores e de bens de uso pessoal e doméstico	214	388	1 141	2 287	5	6	77	174	73	163	5 304	5 958
Outras actividades de serviços pessoais	490	904	2 078	3 839	4	4	108	198	103	185	4 151	4 027

### 3.4.1. Empresas, pessoal e remunerações segundo a divisão da CAE, forma jurídica e dimensão da empresa (cont.)

Divisão/grupo da CAE	Empresas				Pessoal ao serviço				Dimensão de Pessoal			
	Sociedades		Empresas individuais		Sociedades		Empresas individuais		Sociedades		Empresas individuais	
	2011	2012	2011	2012	2011	2012	2011	2012	2011	2012	2011	2012
	Nº											
<b>Moçambique</b>	<b>4 360</b>	<b>4 375</b>	<b>23 373</b>	<b>23 386</b>	<b>252 981</b>	<b>240 257</b>	<b>195 739</b>	<b>190 106</b>	<b>58</b>	<b>55</b>	<b>8</b>	<b>8</b>
<b>Agricultura, caça, produção animal e Pescas</b>	<b>144</b>	<b>145</b>	<b>166</b>	<b>166</b>	<b>21 011</b>	<b>24 692</b>	<b>4 558</b>	<b>4 279</b>	<b>146</b>	<b>170</b>	<b>27</b>	<b>26</b>
Agricultura, caça, produção animal e serviços relacionados	70	36	95	16	13 472	15 839	2 726	1 535	193	440	29	96
Silvicultura exploração florestal	16	62	20	104	2 965	4 890	287	1 505	188	79	14	14
Pescas e aquacultura	59	47	51	46	4 574	3 963	1 545	1 238	78	84	30	27
<b>Indústrias Extractivas</b>	<b>28</b>	<b>29</b>	<b>183</b>	<b>151</b>	<b>3 963</b>	<b>4 364</b>	<b>3 026</b>	<b>3 137</b>	<b>143</b>	<b>149</b>	<b>17</b>	<b>21</b>
Extração de carvão, petróleo e minerais metálicos	8	8	0	0	2 354	2 498	0	0	294	312	0	0
Outras indústrias extractivas e serviços relacionados	20	21	183	151	1 609	1 866	3 026	3 137	82	88	17	21
<b>Indústrias Transformadoras</b>	<b>481</b>	<b>492</b>	<b>1 963</b>	<b>2 090</b>	<b>69 392</b>	<b>52 423</b>	<b>23 853</b>	<b>22 080</b>	<b>144</b>	<b>106</b>	<b>12</b>	<b>11</b>
Indústrias alimentares	149	170	611	866	41 564	29 500	9 505	8 582	279	174	16	10
Indústrias de Bebidas e de tabaco	17	17	36	49	8 925	4 039	396	535	525	238	11	11
Fabricação de têxteis	12	12	75	3	2 010	1 801	1 194	42	168	150	16	14
Indústrias de vestuário, de couro e de calçado	19	11	185	151	1 374	813	1 730	1 484	71	74	9	10
Indústrias da madeira e da cortiça e fabrico de pasta de papel, cartão e seus artigos	66	68	365	394	2 644	2 933	4 770	5 876	40	43	13	15
Impressão e reprodução de suportes gravados, fabrico de coque, produtos químicos, farmacêuticos	51	46	80	8	2 496	2 535	1 089	187	49	55	14	23
Fabricação de artigos de boracha e de materiais plásticos	18	24	44	8	1 141	1 170	595	267	63	48	14	33
Fabricação de outros produtos minerais não metálicos	26	36	110	148	1 871	2 055	652	870	71	58	6	6
Indústrias metalúrgicas de base e fabrico de produtos metálicos	37	30	82	107	2 397	2 462	830	999	65	81	10	9
Fabrico de equipamentos informáticos, eléctrico, para comunicação, produtos electrónicos e ópticos	23	20	41	5	1 116	952	157	49	48	47	4	10
Fabricação de veículos automóveis, reboques e equipamentos de transportes	9	10	146	149	260	249	1 489	1 147	30	24	10	8
Fabrico de mobiliário e de colchões; outras indústrias transformadoras n.e	45	39	188	203	2 862	3 646	1 446	2 042	64	92	8	10
Reparação, manutenção e instalação de máquinas e equipamentos	9	9	0	0	732	269	0	0	81	30	0	0
<b>Produção e distribuição de Electricidade, gás, água e saneamento</b>	<b>30</b>	<b>28</b>	<b>146</b>	<b>53</b>	<b>6 105</b>	<b>6 209</b>	<b>620</b>	<b>205</b>	<b>203</b>	<b>218</b>	<b>4</b>	<b>4</b>
Produção, transporte, distribuição de electricidade, combustíveis e água	19	14	110	4	5 896	5 964	476	11	316	426	4	3
Recolha, drenagem, eliminação de águas residuais e actividades afins	11	14	36	49	209	245	144	195	18	17	4	4
<b>Actividades de construção</b>	<b>203</b>	<b>204</b>	<b>99</b>	<b>99</b>	<b>22 787</b>	<b>21 816</b>	<b>2 534</b>	<b>2 504</b>	<b>112</b>	<b>107</b>	<b>26</b>	<b>25</b>
Promoção imobiliária e construção de edifícios	100	87	21	45	10 992	10 052	1 259	1 583	110	116	60	35
Engenharia Civil	19	22	16	26	9 573	9 644	209	334	517	440	13	13
Actividades especializadas de construção	85	95	62	27	2 223	2 120	1 065	587	26	22	17	21
<b>Comércio por grosso e a retalho;manutenção e reparação de automóveis</b>	<b>2 269</b>	<b>2 273</b>	<b>13 364</b>	<b>13 371</b>	<b>36 582</b>	<b>35 844</b>	<b>94 697</b>	<b>97 097</b>	<b>16</b>	<b>16</b>	<b>7</b>	<b>7</b>
Comércio por grosso e a retalho;manutenção e reparação de veículos automóveis e motociclos	352	311	1 260	1 122	5 006	6 270	6 684	8 840	14	20	5	8
Comércio por grosso (inclui agentes ),excepto de veículos automóveis e motociclos	709	224	2 311	479	13 949	7 875	24 060	5 085	20	35	10	11
Comércio a retalho, excepto de veículos automoveis e motociclos	1 209	1 737	9 792	11 770	17 627	21 699	63 953	83 172	15	12	7	7
<b>Serviço de transportes e armazenagem</b>	<b>159</b>	<b>159</b>	<b>124</b>	<b>125</b>	<b>31 607</b>	<b>34 634</b>	<b>1 727</b>	<b>2 133</b>	<b>199</b>	<b>218</b>	<b>14</b>	<b>17</b>
Transportes terrestres, transportes por oleoduto ou gasodutos	57	42	38	63	7 439	7 707	594	1 002	130	184	16	16
Transportes por água	9	9	12	29	809	783	70	174	90	87	6	6
Transportes aéreo	6	6	0	0	1 938	2 104	0	0	323	351	0	0
Armazenagem, manuseamento e actividades auxiliares do transporte	62	70	74	33	20 372	22 945	1 063	958	326	330	14	29
Actividades postais e dos correios nacionais	24	33	0	0	1 049	1 095	0	0	43	34	0	0



### 3.4.1. Empresas, pessoal e remunerações segundo a divisão da CAE, forma jurídica e dimensão da empresa cont.)

Divisão/grupo da CAE	Gastos com Pessoal				Remuneração aos trabalhadores				Remuneração média mensal por trabalhador			
	Sociedades		Empresas individuais		Sociedades		Empresas individuais		Sociedades		Empresas individuais	
	2011	2012	2011	2012	2011	2012	2011	2012	2011	2012	2011	2012
	10 <sup>6</sup> Mt				10 <sup>6</sup> Mt							
<b>Moçambique</b>	<b>35 436</b>	<b>37 994</b>	<b>12 862</b>	<b>11 075</b>	<b>34 693</b>	<b>37 025</b>	<b>12 395</b>	<b>10 816</b>	<b>11 428</b>	<b>12 842</b>	<b>5 277</b>	<b>4 741</b>
<b>Agricultura, caça, produção animal e Pescas</b>	<b>1 655</b>	<b>1 520</b>	<b>182</b>	<b>178</b>	<b>1 633</b>	<b>1 474</b>	<b>176</b>	<b>170</b>	<b>6 476</b>	<b>4 974</b>	<b>3 225</b>	<b>3 311</b>
Agricultura, caça, produção animal e serviços relacionados	1 111	763	104	69	1 108	753	100	65	6 851	3 960	3 047	3 548
Silvicultura exploração florestal	161	389	7	38	159	384	6	35	4 462	6 551	1 759	1 935
Pescas e aquacultura	383	368	72	70	367	337	71	70	6 678	7 080	3 811	4 691
<b>Indústrias Extractivas</b>	<b>1 457</b>	<b>2 309</b>	<b>62</b>	<b>62</b>	<b>1 397</b>	<b>2 302</b>	<b>61</b>	<b>61</b>	<b>29 379</b>	<b>43 953</b>	<b>1 674</b>	<b>1 629</b>
Extracção de carvão, petróleos e minerais metálicos	1 173	1 532	0	0	1 118	1 531	0	0	39 564	51 077	0	0
Outras indústrias extractivas e serviços relacionados	284	777	62	62	280	771	61	61	14 482	34 415	1 674	1 629
<b>Indústrias Transformadoras</b>	<b>9 440</b>	<b>9 294</b>	<b>1 879</b>	<b>1 622</b>	<b>9 210</b>	<b>8 984</b>	<b>1 874</b>	<b>1 614</b>	<b>11 060</b>	<b>14 281</b>	<b>6 547</b>	<b>6 092</b>
Indústrias alimentares	2 835	3 070	489	410	2 784	3 013	487	410	5 581	8 511	4 273	3 979
Indústrias de Bebidas e de tabaco	2 215	2 485	14	20	2 204	2 451	13	20	20 578	50 567	2 827	3 110
Fabricação de têxteis	169	179	195	1	167	177	195	1	6 921	8 191	13 578	2 318
Indústrias de vestuário, de couro e de calçado	53	51	75	67	51	51	74	65	3 117	5 236	3 544	3 652
Indústrias da madeira e da cortiça e fabrico de pasta de papel, cartão e seus artigos	277	271	657	844	227	244	663	847	7 138	6 921	11 577	12 013
Impressão e reprodução de suportes gravados, fabrico de coque, produtos químicos, farmaceuticos	654	599	114	23	626	579	113	22	20 886	19 031	8 631	9 989
Fabricação de artigos de boracha e de materiais plásticos	295	227	37	30	266	202	36	30	19 394	14 352	5 026	9 357
Fabricação de outros produtos minerais não metálicos	547	514	35	51	537	498	31	46	23 896	20 204	3 949	4 389
Indústrias metalúrgicas de base e fabrico de produtos metálicos	1 783	1 241	62	52	1 766	1 224	61	50	61 392	41 427	6 101	4 177
Fabrico de equipamentos informáticos, eléctrico, para comunicação, produtos electrónicos e ópticos	223	185	8	5	211	107	8	5	15 766	9 320	4 199	7 616
Fabricação de veículos automóveis, reboques e equipamentos de transportes	26	41	115	49	26	39	115	49	8 251	13 015	6 441	3 558
Fabrico de mobiliário e de colchões; outras indústrias transformadoras n.e	241	260	80	70	231	256	79	69	6 718	5 844	4 556	2 826
Reparação, manutenção e instalação de máquinas e equipamentos	122	170	0	0	116	145	0	0	13 244	44 933	0	0
<b>Produção e distribuição de Electricidade, gás, água e saneamento</b>	<b>2 728</b>	<b>3 189</b>	<b>66</b>	<b>13</b>	<b>2 725</b>	<b>3 184</b>	<b>58</b>	<b>10</b>	<b>37 193</b>	<b>42 732</b>	<b>7 858</b>	<b>4 263</b>
Produção, transporte, distribuição de electricidade, combustíveis e água	2 707	3 164	60	3	2 704	3 158	53	2	38 212	44 125	9 270	17 983
Recolha, drenagem, eliminação de águas residuais e actividades afins	21	26	7	10	21	26	6	8	8 472	8 778	3 192	3 511
<b>Actividades de construção</b>	<b>3 101</b>	<b>3 204</b>	<b>215</b>	<b>186</b>	<b>3 070</b>	<b>3 156</b>	<b>209</b>	<b>177</b>	<b>11 227</b>	<b>12 054</b>	<b>6 881</b>	<b>5 886</b>
Promoção imobiliária e construção de edifícios	1 102	1 139	58	115	1 087	1 124	58	113	8 239	9 316	3 808	5 965
Engenharia Civil	1 569	1 729	22	39	1 559	1 718	22	39	13 573	14 848	8 766	9 705
Actividades especializadas de construção	430	336	135	32	424	313	130	25	15 900	12 320	10 142	3 505
<b>Comércio por grosso e a retalho;manutenção e reparação de automóveis</b>	<b>3 693</b>	<b>5 242</b>	<b>4 921</b>	<b>5 562</b>	<b>3 551</b>	<b>4 982</b>	<b>4 784</b>	<b>5 482</b>	<b>8 088</b>	<b>11 582</b>	<b>4 210</b>	<b>4 705</b>
Comércio por grosso e a retalho;manutenção e reparação de veículos automóveis e motociclos	787	1 142	625	615	707	1 004	570	615	11 772	13 348	7 108	5 796
Comércio por grosso (inclui agentes ),excepto de veiculos automóveis e motociclos	1 050	1 368	988	230	1 039	1 341	977	226	6 207	14 195	3 383	3 707
Comércio a retalho, excepto de veiculos automoveis e motociclos	1 856	2 731	3 308	4 717	1 804	2 636	3 237	4 641	8 531	10 124	4 218	4 650
<b>Serviço de transportes e armazenagem</b>	<b>4 563</b>	<b>4 956</b>	<b>534</b>	<b>179</b>	<b>4 495</b>	<b>4 892</b>	<b>516</b>	<b>141</b>	<b>11 851</b>	<b>11 771</b>	<b>24 904</b>	<b>5 490</b>
Transportes terrestres, transportes por oleoduto ou gasodutos	1 929	2 416	57	55	1 915	2 411	57	55	21 454	26 063	7 985	4 577
Transportes por água	155	114	20	53	149	114	6	18	15 368	12 152	7 070	8 459
Transportes aéreo	473	250	0	0	471	247	0	0	20 262	9 785	0	0
Armazenagem, manuseamento e actividades auxiliares do transporte	1 871	2 020	457	71	1 824	1 964	453	68	7 463	7 133	35 539	5 906
Actividades postais e dos correios nacionais	135	156	0	0	135	156	0	0	10 706	11 893	0	0



### 3.4.1. Empresas, pessoal e remunerações segundo a divisão da CAE, forma jurídica e dimensão da empresa (cont.)

Divisão/grupo da CAE	Empresas				Pessoal ao serviço				Dimensão de Pessoal			
	Sociedades		Empresas individuais		Sociedades		Empresas individuais		Sociedades		Empresas individuais	
	2011	2012	2011	2012	2011	2012	2011	2012	2011	2012	2011	2012
	Nº											
<b>Alojamento, restauração e similares</b>	<b>336</b>	<b>351</b>	<b>5 618</b>	<b>5 627</b>	<b>18 708</b>	<b>19 213</b>	<b>54 091</b>	<b>50 020</b>	<b>56</b>	<b>55</b>	<b>10</b>	<b>9</b>
Alojamento	246	292	1 179	3 603	15 909	16 468	20 398	32 925	65	56	17	9
Restaurantes e similares	90	59	4 439	2 025	2 799	2 745	33 693	17 095	31	46	8	8
<b>Actividades de informação e comunicação</b>	<b>96</b>	<b>40</b>	<b>118</b>	<b>6</b>	<b>6 584</b>	<b>5 881</b>	<b>512</b>	<b>135</b>	<b>69</b>	<b>147</b>	<b>4</b>	<b>23</b>
Actividades de edição, cinema, video, produção de programas de televisão, gravação e edição de música	30	10	58	2	426	323	197	30	14	32	3	15
Actividades de rádio e de televisão, telecomunicações, consultoria informática	38	27	32	4	5 520	5 049	260	105	144	187	8	26
Actividades dos serviços de informação	28	3	27	0	638	509	55	0	23	170	2	0
<b>Actividades imobiliárias</b>	<b>34</b>	<b>63</b>	<b>56</b>	<b>58</b>	<b>976</b>	<b>1 065</b>	<b>283</b>	<b>461</b>	<b>29</b>	<b>17</b>	<b>5</b>	<b>8</b>
Actividades imobiliárias por conta própria	10	4	0	0	777	725	0	0	81	181	0	0
Actividades imobiliárias por conta de outrem	25	59	56	58	199	340	283	461	8	6	5	8
<b>Actividades de consultoria, científicas, técnicas e similares</b>	<b>144</b>	<b>117</b>	<b>257</b>	<b>67</b>	<b>4 089</b>	<b>3 612</b>	<b>2 694</b>	<b>670</b>	<b>28</b>	<b>31</b>	<b>10</b>	<b>10</b>
Actividades Jurídicas e de contabilidade	45	28	166	58	1 455	964	2 243	356	32	34	14	6
Actividades das sedes sociais e de consultoria para gestão	26	23	59	4	951	989	161	106	37	43	3	27
Arquitectura, engenharia, análises, ensaios, investigação científica, publicidade, e sondagem de opinião	57	41	32	5	1 482	1 398	290	208	26	34	9	42
Outras actividades de consultoria técnica e científicas incluindo veterinárias	16	24	0	0	201	262	0	0	13	11	0	0
<b>Actividades administrativas e dos serviços de apoio</b>	<b>146</b>	<b>150</b>	<b>171</b>	<b>176</b>	<b>24 885</b>	<b>24 081</b>	<b>996</b>	<b>1 190</b>	<b>171</b>	<b>161</b>	<b>6</b>	<b>7</b>
Aluguer e de emprego, de agência de viagem e turismo	80	104	113	116	1 051	1 079	638	852	13	10	6	7
Investigação e segurança, limpeza dos edifícios, plantação, manutenção de jardins e serviços administrativos prestados às empresas	66	46	58	60	23 834	23 002	358	337	362	497	6	6
<b>Actividades de Educação</b>	<b>113</b>	<b>28</b>	<b>134</b>	<b>23</b>	<b>3 306</b>	<b>2 418</b>	<b>2 409</b>	<b>1 380</b>	<b>29</b>	<b>86</b>	<b>18</b>	<b>60</b>
Educação pré-escolar, ensino primário e técnico elementar	41	12	61	6	885	566	743	403	22	47	12	67
Ensino secundário e técnico	29	6	8	7	655	362	438	411	23	60	55	59
Ensino superior	6	6	5	5	1 417	1 417	414	414	236	236	83	83
Outras actividades educativas e serviços de apoio	38	4	60	5	349	73	813	152	9	18	14	30
<b>Actividades de Saúde humana e acção Social</b>	<b>62</b>	<b>39</b>	<b>255</b>	<b>121</b>	<b>1 155</b>	<b>897</b>	<b>1 333</b>	<b>493</b>	<b>19</b>	<b>23</b>	<b>5</b>	<b>4</b>
Actividades de saúde humana	50	10	143	6	1 070	683	953	75	21	68	7	13
Actividades de acção social	11	29	112	115	84	214	380	418	8	8	3	4
<b>Actividades artísticas, de espectáculos, desportivas e recreativas</b>	<b>21</b>	<b>47</b>	<b>111</b>	<b>171</b>	<b>713</b>	<b>991</b>	<b>305</b>	<b>313</b>	<b>34</b>	<b>21</b>	<b>3</b>	<b>2</b>
Actividades de Teatro, de música, de dança, bibliotecas, museus, arquivos e lotaria e jogos de aposta	13	31	111	171	557	739	305	313	42	24	3	2
Actividades desportivas, de diversão e recreativas	8	16	0	0	157	252	0	0	21	16	0	0
<b>Outras actividades de serviços</b>	<b>94</b>	<b>210</b>	<b>609</b>	<b>1 083</b>	<b>1 116</b>	<b>2 117</b>	<b>2 103</b>	<b>4 008</b>	<b>12</b>	<b>10</b>	<b>3</b>	<b>4</b>
Reparação de computadores e de bens de uso pessoal e doméstico	49	104	165	284	592	1 209	549	1 078	12	12	3	4
Outras actividades de serviços pessoais	45	106	444	798	524	908	1 554	2 931	12	9	3	4

### 3.4.1. Empresas, pessoal e remunerações segundo a divisão da CAE, forma jurídica e dimensão da empresa (cont.)

Divisão/grupo da CAE	Gastos com Pessoal				Remuneração aos trabalhadores				Remuneração média mensal por trabalhador			
	Sociedades		Empresas individuais		Sociedades		Empresas individuais		Sociedades		Empresas individuais	
	2011	2012	2011	2012	2011	2012	2011	2012	2011	2012	2011	2012
	10 <sup>6</sup> Mt				10 <sup>6</sup> Mt							
<b>Alojamento, restauração e similares</b>	<b>1 128</b>	<b>1 146</b>	<b>3 855</b>	<b>2 494</b>	<b>1 085</b>	<b>1 128</b>	<b>3 603</b>	<b>2 429</b>	<b>4 831</b>	<b>4 893</b>	<b>5 551</b>	<b>4 046</b>
Alojamento	878	880	831	1 400	843	866	831	1 399	4 415	4 383	3 395	3 542
Restaurantes e similares	250	266	3 024	1 094	242	262	2 772	1 029	7 197	7 955	6 857	5 017
<b>Actividades de informação e comunicação</b>	<b>3 147</b>	<b>2 706</b>	<b>37</b>	<b>10</b>	<b>3 122</b>	<b>2 633</b>	<b>31</b>	<b>10</b>	<b>39 510</b>	<b>37 313</b>	<b>5 026</b>	<b>6 055</b>
Actividades de edição, cinema, video, produção de programas de televisão, gravação e edição de música	78	73	18	6	72	69	17	6	14 010	17 759	7 262	15 730
Actividades de rádio e de televisão, telecomunicações, consultoria informática	2 916	2 495	13	4	2 905	2 427	12	4	43 854	40 056	3 971	3 291
Actividades dos serviços de informação	153	137	6	0	145	137	1	0	18 948	22 510	2 003	0
<b>Actividades imobiliárias</b>	<b>85</b>	<b>95</b>	<b>41</b>	<b>87</b>	<b>84</b>	<b>94</b>	<b>36</b>	<b>76</b>	<b>7 181</b>	<b>7 342</b>	<b>10 657</b>	<b>13 681</b>
Actividades imobiliárias por conta própria	69	69	0	0	68	68	0	0	7 285	7 782	0	0
Actividades imobiliárias por conta de outrem	16	26	41	87	16	26	36	76	6 778	6 403	10 657	13 681
<b>Actividades de consultoria, científicas, técnicas e similares</b>	<b>1 499</b>	<b>1 442</b>	<b>469</b>	<b>88</b>	<b>1 474</b>	<b>1 411</b>	<b>465</b>	<b>85</b>	<b>30 041</b>	<b>32 564</b>	<b>14 370</b>	<b>10 572</b>
Actividades Jurídicas e de contabilidade	653	627	437	68	645	613	434	65	36 940	52 965	16 132	15 162
Actividades das sedes sociais e de consultoria para gestão	220	188	14	3	216	184	12	3	18 935	15 507	6 438	2 191
Arquitectura, engenharia, análises, ensaios, investigação científica, publicidade, e sondagem de opinião	603	599	18	18	591	588	18	17	33 215	35 089	5 157	6 991
Outras actividades de consultoria tecnica e cientificas incluindo veterinárias	23	27	0	0	22	26	0	0	9 257	8 394	0	0
<b>Actividades administrativas e dos serviços de apoio</b>	<b>1 909</b>	<b>1 879</b>	<b>36</b>	<b>54</b>	<b>1 845</b>	<b>1 804</b>	<b>34</b>	<b>50</b>	<b>6 177</b>	<b>6 242</b>	<b>2 862</b>	<b>3 477</b>
Aluguer e de emprego, de agência de viagem e turismo	338	343	27	42	324	321	25	38	25 684	24 767	3 272	3 713
Investigação e segurança, limpeza dos edificios, plantação, manutenção de jardins e serviços administrativos prestados às empresas	1 571	1 536	9	12	1 521	1 483	9	12	5 317	5 373	2 129	2 880
<b>Actividades de Educação</b>	<b>631</b>	<b>584</b>	<b>316</b>	<b>227</b>	<b>606</b>	<b>561</b>	<b>314</b>	<b>226</b>	<b>15 285</b>	<b>19 334</b>	<b>10 864</b>	<b>13 668</b>
Educação pré-escolar, ensino primário e técnico elementar	92	71	74	65	90	70	73	64	8 462	10 293	8 231	13 286
Ensino secundário e técnico	177	164	64	64	177	164	63	64	22 465	37 822	12 076	12 944
Ensino superior	321	325	70	86	306	310	70	86	17 996	18 230	14 133	17 276
Outras actividades educativas e serviços de apoio	42	24	108	13	34	17	107	12	8 113	19 191	10 953	6 807
<b>Actividades de Saude humana e acção Social</b>	<b>209</b>	<b>167</b>	<b>102</b>	<b>30</b>	<b>206</b>	<b>163</b>	<b>99</b>	<b>24</b>	<b>14 884</b>	<b>15 163</b>	<b>6 178</b>	<b>4 083</b>
Actividades de saúde humana	206	158	73	6	203	155	73	6	15 801	18 862	6 415	6 648
Actividades de acção social	3	9	29	24	3	9	25	18	3 254	3 352	5 585	3 623
<b>Actividades artísticas, de espectaculos, desportivas e recreativas</b>	<b>138</b>	<b>160</b>	<b>16</b>	<b>13</b>	<b>136</b>	<b>159</b>	<b>13</b>	<b>12</b>	<b>15 929</b>	<b>13 359</b>	<b>3 603</b>	<b>3 080</b>
Actividades de Teatro, de música, de dança, bibliotecas, museus, arquivos e lotaria e jogos de aposta	130	149	16	13	128	147	13	12	19 205	16 625	3 603	3 080
Actividades desportivas, de diversão e recreativas	8	12	0	0	8	12	0	0	4 277	3 799	0	0
<b>Outras actividades de serviços</b>	<b>55</b>	<b>102</b>	<b>130</b>	<b>270</b>	<b>54</b>	<b>99</b>	<b>122</b>	<b>250</b>	<b>4 053</b>	<b>3 884</b>	<b>4 829</b>	<b>5 204</b>
Reparação de computadores e de bens de uso pessoal e doméstico	25	58	52	116	24	57	48	107	3 411	3 912	7 347	8 253
Outras actividades de serviços pessoais	30	44	78	154	30	42	73	144	4 779	3 846	3 939	4 083

### 3.4.1. Empresas, pessoal e remunerações segundo a divisão da CAE, forma jurídica e dimensão da empresa (cont.)

Divisão/grupo da CAE	Empresas				Pessoal ao serviço				Dimensão de Pessoal			
	PME		Grande empresa		PME		Grande empresa		PME		Grande empresa	
	2011	2012	2011	2012	2011	2012	2011	2012	2011	2012	2011	2012
	Nº											
<b>Moçambique</b>	<b>26 619</b>	<b>26 639</b>	<b>1 114</b>	<b>1 122</b>	<b>227 550</b>	<b>220 660</b>	<b>221 170</b>	<b>209 703</b>	<b>9</b>	<b>8</b>	<b>199</b>	<b>187</b>
<b>Agricultura, caça, produção animal e Pescas</b>	<b>242</b>	<b>241</b>	<b>68</b>	<b>70</b>	<b>5 590</b>	<b>5 334</b>	<b>19 979</b>	<b>23 637</b>	<b>23</b>	<b>22</b>	<b>294</b>	<b>338</b>
Agricultura, caça, produção animal e serviços relacionados	138	24	27	28	2 923	1 100	13 275	16 275	21	46	492	581
Silvicultura exploração florestal	28	157	8	9	457	2 661	2 795	3 734	17	17	349	415
Pescas e aquacultura	76	60	33	33	2 210	1 573	3 909	3 628	29	26	118	110
<b>Indústrias, Electricidade e Água</b>	<b>2 577</b>	<b>2 584</b>	<b>254</b>	<b>260</b>	<b>30 175</b>	<b>28 338</b>	<b>76 786</b>	<b>60 081</b>	<b>12</b>	<b>11</b>	<b>302</b>	<b>231</b>
Indústrias Extractivas	192	161	19	19	3 098	3 146	3 891	4 355	16	20	205	229
Indústrias alimentares	698	970	62	65	8 601	8 238	42 468	29 843	12	8	685	459
Indústrias de Bebidas e de tabaco	38	51	15	15	406	545	8 915	4 029	11	11	594	269
Fabricação de têxteis	77	5	10	10	1 207	55	1 997	1 788	16	11	200	179
Indústrias de vestuário, de couro e de calçado	197	155	7	7	1 944	1 592	1 160	705	10	10	166	101
Indústrias da madeira e da cortiça e fabrico de pasta de papel, cartão e seus artigos	414	445	17	17	5 477	6 619	1 937	2 190	13	15	114	129
Impressão e reprodução de suportes gravados, fabrico de coque, produtos químicos, farmacêuticos	100	21	31	33	1 512	389	2 073	2 333	15	18	67	71
Fabricação de artigos de borracha e de materiais plásticos	47	17	15	15	765	466	971	971	16	27	65	65
Fabricação de outros produtos minerais não metálicos	121	169	15	15	962	1 338	1 562	1 586	8	8	104	106
Indústrias metalúrgicas de base e fabrico de produtos metálicos	100	118	19	20	1 156	1 327	2 071	2 134	12	11	109	107
Fabrico de equipamentos informáticos, eléctrico, para comunicação, produtos electrónicos e ópticos	54	15	10	10	457	212	816	790	8	14	82	79
Fabricação de veículos automóveis, reboques e equipamentos de transportes	152	156	3	3	1 516	1 179	233	217	10	8	78	72
Fabrico de mobiliário e de colchões; outras indústrias transformadoras n.e; reparação e instalação de máquinas industriais	221	230	21	21	2 205	2 789	2 835	3 168	10	12	135	151
Produção e distribuição de Electricidade, gás, água e saneamento	166	71	10	10	868	443	5 857	5 971	5	6	586	597
<b>Actividades de construção</b>	<b>229</b>	<b>230</b>	<b>73</b>	<b>73</b>	<b>4 993</b>	<b>4 261</b>	<b>20 328</b>	<b>20 059</b>	<b>22</b>	<b>19</b>	<b>278</b>	<b>275</b>
Promoção imobiliária e construção de edifícios	70	81	51	51	2 273	1 933	9 978	9 701	32	24	196	190
Engenharia Civil	24	37	11	11	369	562	9 413	9 416	16	15	856	856
Actividades especializadas de construção	135	112	11	11	2 351	1 766	937	942	17	16	85	86
<b>Comércio por grosso e a retalho; manutenção e reparação de automóveis</b>	<b>15 248</b>	<b>15 252</b>	<b>385</b>	<b>392</b>	<b>108 632</b>	<b>111 759</b>	<b>22 646</b>	<b>21 182</b>	<b>7</b>	<b>7</b>	<b>59</b>	<b>54</b>
Comércio por grosso e a retalho; manutenção e reparação de veículos automóveis e motociclos	1 549	1 368	63	65	8 808	12 389	2 883	2 720	6	9	46	42
Comércio por grosso (inclui agentes ), excepto de veículos automóveis e motociclos	2 885	569	135	134	28 732	5 227	9 276	7 734	10	9	69	58
Comércio a retalho, excepto de veículos automoveis e motociclos	10 814	13 315	187	193	71 092	94 143	10 487	10 728	7	7	56	56

### 3.4.1. Empresas, pessoal e remunerações segundo a divisão da CAE, forma jurídica e dimensão da empresa (cont.)

Divisão/grupo da CAE	Gastos com Pessoal				Remuneração aos trabalhadores				Remuneração média mensal por trabalhador			
	PME		Grande empresa		PME		Grande empresa		PME		Grande empresa	
	2011	2012	2011	2012	2011	2012	2011	2012	2011	2012	2011	2012
	10 <sup>6</sup> Mt				10 <sup>6</sup> Mt				Mt			
<b>Moçambique</b>	<b>15 928</b>	<b>14 411</b>	<b>32 371</b>	<b>34 658</b>	<b>15 377</b>	<b>14 106</b>	<b>31 711</b>	<b>33 735</b>	<b>5 631</b>	<b>5 327</b>	<b>11 948</b>	<b>13 406</b>
<b>Agricultura, caça, produção animal e Pescas</b>	<b>388</b>	<b>483</b>	<b>1 449</b>	<b>1 215</b>	<b>381</b>	<b>474</b>	<b>1 429</b>	<b>1 170</b>	<b>5 674</b>	<b>7 401</b>	<b>5 959</b>	<b>4 125</b>
Agricultura, caça, produção animal e serviços relacionados	202	77	1 013	755	198	73	1 010	745	5 631	5 548	6 339	3 814
Silvicultura exploração florestal	34	281	133	146	33	277	131	142	6 101	8 686	3 917	3 168
Pescas e aquacultura	152	125	303	314	150	123	288	283	5 644	6 522	6 129	6 506
<b>Indústrias, Electricidade e Água</b>	<b>2 364</b>	<b>1 951</b>	<b>13 268</b>	<b>14 538</b>	<b>2 317</b>	<b>1 930</b>	<b>13 009</b>	<b>14 226</b>	<b>6 398</b>	<b>5 675</b>	<b>14 118</b>	<b>19 732</b>
Indústrias Extractivas	69	71	1 450	2 300	67	70	1 391	2 293	1 809	1 848	29 787	43 882
Indústrias alimentares	491	424	2 832	3 057	487	418	2 785	3 004	4 713	4 232	5 464	8 389
Indústrias de Bebidas e de tabaco	18	25	2 210	2 480	18	25	2 200	2 446				
Fabricação de têxteis	196	2	168	178	196	2	166	176	<b>13 504</b>	<b>3 436</b>	<b>6 922</b>	<b>8 200</b>
Indústrias de vestuário, de couro e de calçado	86	76	41	42	85	75	40	42	3 644	3 903	2 871	4 911
Indústrias da madeira e da cortiça e fabrico de pasta de papel, cartão e seus artigos	744	896	190	219	731	898	158	192	11 125	11 311	6 795	7 316
Impressão e reprodução de suportes gravados, fabrico de coque, produtos químicos, farmacêuticos	154	44	614	579	152	43	586	559	8 402	9 128	23 556	19 957
Fabricação de artigos de boracha e de materiais plásticos	110	33	222	224	101	32	200	199	11 013	5 746	17 195	17 110
Fabricação de outros produtos minerais não metálicos	44	74	538	492	41	67	527	476	3 520	4 203	28 107	25 028
Indústrias metalúrgicas de base e fabrico de produtos metálicos	87	73	1 758	1 220	85	71	1 742	1 203	6 099	4 435	70 091	46 987
Fabrico de equipamentos informáticos, eléctrico, para comunicação, produtos electrónicos e ópticos	22	16	208	174	22	16	197	95	3 998	6 207	20 128	10 049
Fabricação de veículos automóveis, reboques e equipamentos de transportes	116	50	25	40	116	50	25	38	6 371	3 542	8 911	14 487
Fabrico de mobiliário e de colchões; outras indústrias transformadoras n.e.; reparação e instalação de máquinas industriais	141	132	302	367	139	130	287	340	5 246	3 880	8 445	8 947
Produção e distribuição de Electricidade, gás, água e saneamento	86	35	2 708	3 167	78	33	2 705	3 161	7 489	6 187	38 492	44 122
<b>Actividades de construção</b>	<b>706</b>	<b>580</b>	<b>2 610</b>	<b>2 810</b>	<b>694</b>	<b>564</b>	<b>2 585</b>	<b>2 769</b>	<b>11 586</b>	<b>11 025</b>	<b>10 597</b>	<b>11 502</b>
Promoção imobiliária e construção de edifícios	150	193	1 010	1 062	146	188	998	1 049	5 368	8 110	8 334	9 010
Engenharia Civil	106	164	1 485	1 603	106	164	1 475	1 593				
Actividades especializadas de construção	450	223	115	145	442	212	112	126	<b>15 662</b>	<b>9 991</b>	<b>9 953</b>	<b>11 188</b>
<b>Comércio por grosso e a retalho; manutenção e reparação de automóveis</b>	<b>6 044</b>	<b>7 262</b>	<b>2 570</b>	<b>3 541</b>	<b>5 904</b>	<b>7 185</b>	<b>2 430</b>	<b>3 278</b>	<b>4 529</b>	<b>5 358</b>	<b>8 943</b>	<b>12 897</b>
Comércio por grosso e a retalho; manutenção e reparação de veículos automóveis e motociclos	815	1 002	597	756	754	997	523	622	7 136	6 707	15 120	19 054
Comércio por grosso (inclui agentes), excepto de veículos automóveis e motociclos	1 257	242	782	1 356	1 248	242	768	1 326	3 619	3 856	6 899	14 286
Comércio a retalho, excepto de veículos automoveis e motociclos	3 972	6 019	1 191	1 429	3 902	5 946	1 139	1 330	4 574	5 264	9 053	10 334

### 3.4.1. Empresas, pessoal e remunerações segundo a divisão da CAE, forma jurídica e dimensão da empresa (cont.)

Divisão/grupo da CAE	Empresas				Pessoal ao serviço				Dimensão de Pessoal			
	PME		Grande empresa		PME		Grande empresa		PME		Grande empresa	
	2011	2012	2011	2012	2011	2012	2011	2012	2011	2012	2011	2012
	Nº											
<b>Serviços</b>	<b>8 323</b>	<b>8 332</b>	<b>334</b>	<b>327</b>	<b>78 160</b>	<b>70 968</b>	<b>81 432</b>	<b>84 745</b>	<b>9</b>	<b>9</b>	<b>244</b>	<b>259</b>
Transportes terrestres, transportes por oleoduto ou gasodutos	71	81	24	24	1 074	1 203	6 960	7 506				
Transportes aéreo e por água	16	33	11	11	92	194	2 725	2 867	6	6	248	261
Armazenagem, manuseamento e actividades auxiliares do transporte	97	64	40	39	1 149	1 276	20 286	22 626	12	20	507	580
Actividades postais e dos correios nacionais	19	28	5	5	175	248	874	846	9	9	175	169
Alojamento	1 374	3 837	51	57	25 380	37 381	10 927	12 013	18	10	214	211
Restaurantes e similares	4 502	2 057	27	27	34 690	17 758	1 802	2 082	8	9	67	77
Actividades de edição, cinema, video, produção de programas de televisão, gravação e edição de música	79	7	9	5	343	122	280	231	4	17	31	46
Rádio e televisão, telecomunicações, consultoria informática e serviços de informação	96	7	30	27	617	239	5 856	5 424	6	34	195	201
Actividades imobiliárias	86	117	4	4	589	857	669	669	7	7	167	167
Actividades Jurídicas e de contabilidade	196	73	15	13	2 667	279	1 031	1 041	14	4	69	80
Actividades das sedes sociais e de consultoria para gestão	77	19	8	8	372	359	740	736	5	19	93	92
Arquitectura, engenharia, análises, ensaios, investigação científica, publicidade, e sondagem de opinião	66	23	24	23	450	288	1 322	1 318	7	12	55	57
Outras actividades de consultoria técnica e científicas incluindo veterinárias	12	20	4	4	109	170	92	92	9	8	23	23
Aluguer e de emprego, de agência de viagem e turismo	177	204	16	16	1 099	1 342	590	590	6	7	37	37
Investigação e segurança, limpeza dos edifícios, plantação, manutenção de jardins e serviços administrativos prestados às empresas	101	83	23	23	929	545	23 263	22 794	9	7	1 011	991
Educação pré-escolar, ensino primário e técnico elementar	93	9	9	9	1 004	345	624	624	11	38	69	69
Ensino secundário e técnico	30	7	7	6	528	235	565	538				
Ensino superior	3	3	8	8	169	169	1 662	1 662	56	56	208	208
Outras actividades educativas e serviços de apoio	94	5	4	4	1 092	154	71	71	12	31	18	18
Actividades de saúde humana	184	7	10	9	1 436	248	588	510	8	35	59	57
Actividades de acção social	123	144	0	0	464	632	0	0	4	4	0	0
Actividades artísticas, de espectáculos, desportivas e recreativas e outros serviços n.e	830	1 505	5	5	3 732	6 925	505	505	4	5	101	101

### 3.4.1. Empresas, pessoal e remunerações segundo a divisão da CAE, forma jurídica e dimensão da empresa (cont.)

Divisão/grupo da CAE	Gastos com Pessoal				Remuneração aos trabalhadores				Remuneração média mensal por trabalhador			
	PME		Grande empresa		PME		Grande empresa		PME		Grande empresa	
	2011	2012	2011	2012	2011	2012	2011	2012	2011	2012	2011	2012
	10 <sup>6</sup> Mt		10 <sup>6</sup> Mt		10 <sup>6</sup> Mt		10 <sup>6</sup> Mt		Mt		Mt	
<b>Serviços</b>	<b>6 426</b>	<b>4 135</b>	<b>12 474</b>	<b>12 555</b>	<b>6 082</b>	<b>3 954</b>	<b>12 258</b>	<b>12 292</b>	<b>6 484</b>	<b>4 643</b>	<b>12 545</b>	<b>12 087</b>
Transportes terrestres, transportes por oleoduto ou gasodutos	82	74	1 904	2 397	81	71	1 891	2 395	6 281	4 889	22 645	26 591
Transportes aéreo e por água	24	57	624	360	10	21	617	358	8 770	9 184	18 858	10 392
Armazenagem, manuseamento e actividades auxiliares do transporte	480	89	1 849	2 002	478	89	1 799	1 943	34 691	5 806	7 391	7 156
Actividades postais e dos correios nacionais	11	17	124	139	11	17	124	139	5 136	5 660	11 819	13 722
Alojamento	1 157	1 695	552	586	1 141	1 688	533	577	3 747	3 764	4 062	4 004
Restaurantes e similares	3 087	1 135	186	225	2 832	1 068	182	223	6 804	5 014	8 400	8 922
Actividades de edição, cinema, video, produção de programas de televisão, gravação e edição de música	40	22	56	57	37	21	52	53	8 968	14 548	15 444	19 191
Rádio e televisão, telecomunicações, consultoria informática e serviços de informação	47	19	3 040	2 618	40	18	3 023	2 551	5 457	6 120	43 022	39 193
Actividades imobiliárias	64	119	62	63	58	106	62	63	8 179	10 340	7 770	7 871
Actividades Jurídicas e de contabilidade	480	73	609	622	475	63	604	615	14 833	18 718	48 860	49 209
Actividades das sedes sociais e de consultoria para gestão	44	37	190	154	42	37	186	150	9 493	8 512	20 957	16 997
Arquitectura, engenharia, análises, ensaios, investigação científica, publicidade, e sondagem de opinião	56	38	565	579	48	32	560	574	8 955	9 267	35 316	36 289
Outras actividades de consultoria técnica e científicas incluindo veterinárias	10	13	13	13	10	13	13	13	7 284	6 467	11 604	11 953
Aluguer e de emprego, de agência de viagem e turismo	86	115	279	270	84	111	265	248	<b>6 374</b>	<b>6 889</b>	<b>37 415</b>	<b>35 007</b>
Investigação e segurança, limpeza dos edifícios, plantação, manutenção de jardins e serviços administrativos prestados às empresas	82	28	1 498	1 519	78	28	1 452	1 467	6 997	4 218	5 201	5 364
Educação pré-escolar, ensino primário e técnico elementar	70	39	96	97	69	39	94	95	5 733	9 358	12 580	12 744
Ensino secundário e técnico	48	34	193	195	48	34	192	195	7 504	11 915	28 391	30 133
Ensino superior	37	37	354	373	37	37	340	359	<b>18 100</b>	<b>18 335</b>	<b>17 023</b>	<b>17 981</b>
Outras actividades educativas e serviços de apoio	127	12	24	24	124	12	17	17	9 480	6 651	19 625	19 880
Actividades de saúde humana	149	32	130	133	148	31	129	130	8 581	10 300	18 213	21 230
Actividades de acção social	32	33	0	0	29	27	0	0	5 161	3 531	0	0
Actividades artísticas, de espectáculos, desportivas e recreativas e outros serviços n.e	214	416	125	129	202	392	124	127	4 510	4 718	20 413	21 020

### 3.4.2.Principais custos de produção das empresas segundo a divisão ou classe da CAE

Divisão/grupo da CAE	Gastos com inventários		Fornecimentos e serviços de terceiro		Outros gastos operacionais		Gastos financeiros		Impostos e taxas	
	2011	2012	2011	2012	2011	2012	2011	2012	2011	2012
	10 <sup>6</sup> Mt		10 <sup>6</sup> Mt		10 <sup>6</sup> Mt		10 <sup>6</sup> Mt		10 <sup>6</sup> Mt	
<b>Moçambique</b>	<b>197 946</b>	<b>329 441</b>	<b>43 119</b>	<b>60 335</b>	<b>19 138</b>	<b>26 998</b>	<b>42 521</b>	<b>32 511</b>	<b>4 005</b>	<b>4 721</b>
<b>Agricultura, caça, produção animal e Pescas</b>	<b>4 656</b>	<b>5 422</b>	<b>1 434</b>	<b>1 853</b>	<b>765</b>	<b>1 004</b>	<b>695</b>	<b>1 261</b>	<b>174</b>	<b>75</b>
Agricultura, caça, produção animal e serviços relacionados	2 326	2 479	607	711	272	251	201	333	100	17
Silvicultura exploração florestal	409	561	92	238	123	299	121	230	4	13
Pescas e aquacultura	1 921	2 382	735	905	370	454	373	699	71	45
<b>Indústrias Extractivas</b>	<b>5 315</b>	<b>9 258</b>	<b>1 332</b>	<b>1 992</b>	<b>1 049</b>	<b>1 245</b>	<b>1 014</b>	<b>1 617</b>	<b>190</b>	<b>564</b>
Extracção de carvão, petróleos e minerais metálicos	2 758	7 369	837	657	797	774	570	1 072	168	536
Outras indústrias extractivas e serviços relacionados	2 557	1 888	495	1 335	252	471	444	544	22	28
<b>Indústrias Transformadoras</b>	<b>46 818</b>	<b>60 564</b>	<b>7 012</b>	<b>10 911</b>	<b>4 367</b>	<b>5 029</b>	<b>7 287</b>	<b>4 638</b>	<b>1 297</b>	<b>1 200</b>
Indústrias alimentares	15 727	26 134	2 013	3 518	966	2 075	4 325	2 157	134	284
Indústrias de Bebidas e de tabaco	6 727	7 709	628	736	567	695	648	589	97	119
Fabricação de têxteis	1 625	1 642	337	450	81	120	75	106	9	24
Indústrias de vestuário, de couro e de calçado	535	659	94	239	54	72	7	18	10	9
Indústrias da madeira e da cortiça e fabrico de pasta de papel, cartão e seus artigos	2 040	2 720	215	1 342	133	139	409	546	65	96
Impressão e reprodução de suportes gravados, fabrico de coque, produtos	3 659	5 011	755	653	336	291	182	207	61	49
Fabricação de artigos de boracha e de materiais plásticos	2 148	2 287	404	409	262	201	90	114	39	42
Fabricação de outros produtos minerais não metálicos	3 248	3 812	618	1 618	249	469	437	479	35	42
Indústrias metalúrgicas de base e fabrico de produtos metálicos	8 294	6 862	1 083	1 139	1 357	660	868	114	768	479
Fabrico de equipamentos informáticos, eléctrico, para comunicação, produtos electrónicos e ópticos	632	1 078	227	203	113	66	125	101	17	13
Fabricação de veículos automóveis, reboques e equipamentos de transportes	315	355	106	76	35	38	1	2	4	5
Fabrico de mobiliário e de colchões; outras indústrias transformadoras n.e	1 147	1 225	268	259	161	138	61	157	47	23
Reparação, manutenção e instalação de máquinas e equipamentos	722	1 068	264	267	54	64	60	48	14	13
<b>Produção e distribuição de Electricidade, gás, água e saneamento</b>	<b>6 664</b>	<b>6 144</b>	<b>1 660</b>	<b>3 815</b>	<b>1 480</b>	<b>5 439</b>	<b>1 761</b>	<b>908</b>	<b>55</b>	<b>48</b>
Produção, transporte, distribuição de electricidade, combustíveis e água	6 464	5 914	1 633	3 772	1 476	5 435	1 761	908	54	46
Recolha, drenagem, eliminação de águas residuais e actividades afins	199	230	27	43	3	4	0	0	1	2
<b>Actividades de construção</b>	<b>6 692</b>	<b>7 346</b>	<b>2 927</b>	<b>3 941</b>	<b>979</b>	<b>1 367</b>	<b>2 936</b>	<b>2 796</b>	<b>164</b>	<b>275</b>
Promoção imobiliária e construção de edifícios	3 403	3 861	1 183	1 896	214	446	579	281	13	27
Engenharia Civil	2 677	2 980	1 576	1 872	686	820	2 320	2 482	148	245
Actividades especializadas de construção	612	504	169	173	79	101	37	33	3	3
<b>Comércio por grosso e a retalho;manutenção e reparação de automóveis</b>	<b>98 729</b>	<b>200 611</b>	<b>13 673</b>	<b>15 698</b>	<b>4 084</b>	<b>3 413</b>	<b>14 857</b>	<b>11 477</b>	<b>991</b>	<b>1 115</b>
Comércio por grosso e a retalho;manutenção e reparação de veículos automóveis e	15 006	22 703	1 906	2 011	566	692	647	842	96	338
Comércio por grosso (inclui agentes ),excepto de veículos automóveis e motociclos	30 981	56 554	3 362	1 734	1 611	417	10 921	6 642	374	54
Comércio a retalho, excepto de veículos automoveis e motociclos	52 742	121 354	8 405	11 952	1 907	2 304	3 289	3 993	520	722
<b>Serviço de transportes e armazenagem</b>	<b>6 885</b>	<b>8 419</b>	<b>4 399</b>	<b>7 859</b>	<b>1 707</b>	<b>4 233</b>	<b>4 031</b>	<b>4 833</b>	<b>82</b>	<b>77</b>
Transportes terrestres, transportes por oleoduto ou gasodutos	2 683	2 378	1 134	3 117	956	2 786	2 210	496	50	35
Transportes por água	278	642	112	911	35	80	123	85	6	1
Transportes aéreo	1 038	537	958	389	45	14	7	8	1	1
Armazenagem, manuseamento e actividades auxiliares do transporte	2 584	4 600	2 125	3 338	642	1 296	1 681	4 231	24	38
Actividades postais e dos correios nacionais	302	262	70	105	29	58	10	13	2	3



### 3.4.2.Principais Custos de produção segundo divisão da CAE, forma jurídica e dimensão da empresa (cont.)

Divisão/grupo da CAE	Gastos com inventários		Fornecimentos e serviços de terceiro		Outros gastos operacionais		Gastos financeiros		Impostos e taxas	
	2011	2012	2011	2012	2011	2012	2011	2012	2011	2012
	10 <sup>6</sup> Mt		10 <sup>6</sup> Mt		10 <sup>6</sup> Mt		10 <sup>6</sup> Mt		10 <sup>6</sup> Mt	
<b>Alojamento, restauração e similares</b>	<b>7 806</b>	<b>11 173</b>	<b>5 502</b>	<b>5 037</b>	<b>2 511</b>	<b>1 799</b>	<b>6 688</b>	<b>2 104</b>	<b>787</b>	<b>1 155</b>
Alojamento	3 673	8 120	1 637	3 559	668	1 196	507	485	68	750
Restaurantes e similares	4 133	3 053	3 865	1 478	1 844	603	6 181	1 619	719	404
<b>Actividades de informação e comunicação</b>	<b>8 269</b>	<b>11 358</b>	<b>2 421</b>	<b>6 028</b>	<b>1 068</b>	<b>2 063</b>	<b>1 641</b>	<b>1 345</b>	<b>116</b>	<b>53</b>
Actividades de edição, cinema, video, produção de programas de televisão, gravação e edição de música	318	601	57	78	59	19	56	3	49	1
Actividades de rádio e de televisão, telecomunicações, consultoria informática	7 764	10 554	2 279	5 916	998	2 043	1 567	1 332	66	51
Actividades dos serviços de informação	187	204	84	33	11	1	18	11	2	0
<b>Actividades imobiliárias</b>	<b>104</b>	<b>201</b>	<b>116</b>	<b>204</b>	<b>22</b>	<b>33</b>	<b>28</b>	<b>40</b>	<b>12</b>	<b>23</b>
Actividades imobiliárias por conta própria	50	60	22	19	9	6	18	18	0	0
Actividades imobiliárias por conta de outrem	54	141	94	185	13	27	10	22	11	23
<b>Actividades de consultoria, científicas, técnicas e similares</b>	<b>2 369</b>	<b>3 492</b>	<b>1 023</b>	<b>971</b>	<b>201</b>	<b>201</b>	<b>214</b>	<b>241</b>	<b>41</b>	<b>20</b>
Actividades Jurídicas e de contabilidade	655	1 204	398	366	88	82	108	108	31	11
Actividades das sedes sociais e de consultoria para gestão	988	1 213	111	76	46	37	10	10	3	1
Arquitectura, engenharia, análises, ensaios, investigação científica, publicidade, e sondagem de opinião	542	773	493	495	56	70	92	119	5	4
Outras actividades de consultoria tecnica e científicas incluindo veterinárias	184	302	21	33	12	13	4	5	2	3
<b>Actividades administrativas e dos serviços de apoio</b>	<b>971</b>	<b>1 476</b>	<b>849</b>	<b>1 001</b>	<b>365</b>	<b>413</b>	<b>359</b>	<b>372</b>	<b>31</b>	<b>40</b>
Aluguer e de emprego, de agência de viagem e turismo	477	711	492	622	249	310	123	124	17	25
Investigação e segurança, limpeza dos edificios, plantação, manutenção de jardins e serviços administrativos prestados às empresas	493	765	357	378	116	104	237	248	15	15
<b>Actividades de Educação</b>	<b>884</b>	<b>775</b>	<b>270</b>	<b>190</b>	<b>102</b>	<b>65</b>	<b>616</b>	<b>50</b>	<b>16</b>	<b>9</b>
Educação pré-escolar, ensino primário e técnico elementar	157	168	81	61	24	15	20	18	5	3
Ensino secundário e técnico	121	134	35	31	15	12	541	16	1	0
Ensino superior	196	275	89	90	32	33	15	15	4	4
Outras actividades educativas e serviços de apoio	410	198	65	9	31	5	39	1	5	1
<b>Actividades de Saude humana e acção Social</b>	<b>666</b>	<b>393</b>	<b>173</b>	<b>167</b>	<b>86</b>	<b>89</b>	<b>135</b>	<b>283</b>	<b>8</b>	<b>1</b>
Actividades de saúde humana	410	167	132	92	27	10	13	10	7	1
Actividades de acção social	256	225	41	75	59	79	122	273	1	1
<b>Actividades artísticas, de espectaculos, desportivas e recreativas</b>	<b>72</b>	<b>150</b>	<b>65</b>	<b>81</b>	<b>140</b>	<b>133</b>	<b>45</b>	<b>51</b>	<b>15</b>	<b>17</b>
Actividades de Teatro, de música, de dança, bibliotecas, museus, arquivos e lotaria e jogos de aposta	68	146	63	79	138	130	45	51	14	15
Actividades desportivas, de diversão e recreativas	3	5	2	3	2	3	0	0	1	2
<b>Outras actividades de serviços</b>	<b>1 047</b>	<b>2 659</b>	<b>262</b>	<b>587</b>	<b>212</b>	<b>471</b>	<b>214</b>	<b>495</b>	<b>25</b>	<b>49</b>
Reparação de computadores e de bens de uso pessoal e doméstico	505	1 505	82	194	33	71	8	7	7	11
Outras actividades de serviços pessoais	542	1 154	180	393	178	401	206	487	18	38



### 3.4.2.Principais Custos de produção segundo divisão da CAE, forma jurídica e dimensão da empresa (cont.)

Divisão/grupo da CAE	Gastos com inventários vendidos e consumidos				Fornecimentos e serviços de terceiro				Outros gastos operacionais			
	Sociedades		Empresas individuais		Sociedades		Empresas individuais		Sociedades		Empresas individuais	
	2011	2012	2011	2012	2011	2012	2011	2012	2011	2012	2011	2012
	10 <sup>6</sup> Mt				10 <sup>6</sup> Mt				10 <sup>6</sup> Mt			
<b>Moçambique</b>	<b>160 350</b>	<b>281 888</b>	<b>37 596</b>	<b>47 552</b>	<b>28 352</b>	<b>44 730</b>	<b>14 767</b>	<b>15 605</b>	<b>13 929</b>	<b>22 423</b>	<b>5 209</b>	<b>4 575</b>
<b>Agricultura, caça, produção animal e Pescas</b>	<b>4 044</b>	<b>4 732</b>	<b>612</b>	<b>690</b>	<b>1 374</b>	<b>1 752</b>	<b>60</b>	<b>102</b>	<b>717</b>	<b>944</b>	<b>48</b>	<b>60</b>
Agricultura, caça, produção animal e serviços relacionados	1 975	2 169	350	310	585	696	22	15	237	221	35	31
Silvicultura exploração florestal	402	522	7	40	85	195	7	43	120	280	3	20
Pescas e aquacultura	1 667	2 041	255	340	704	860	31	44	359	444	10	10
<b>Indústrias Extractivas</b>	<b>4 734</b>	<b>8 931</b>	<b>580</b>	<b>327</b>	<b>1 292</b>	<b>1 962</b>	<b>40</b>	<b>30</b>	<b>1 013</b>	<b>1 200</b>	<b>37</b>	<b>45</b>
Extracção de carvão, petróleos e minerais metálicos	2 758	7 369	0	0	837	657	0	0	797	774	0	0
Outras indústrias extractivas e serviços relacionados	1 976	1 561	580	327	455	1 305	40	30	216	425	37	45
<b>Indústrias Transformadoras</b>	<b>40 943</b>	<b>53 306</b>	<b>5 876</b>	<b>7 258</b>	<b>6 114</b>	<b>10 041</b>	<b>898</b>	<b>870</b>	<b>4 052</b>	<b>4 553</b>	<b>315</b>	<b>476</b>
Indústrias alimentares	13 392	21 874	2 335	4 260	1 727	3 065	287	454	869	1 824	97	250
Indústrias de Bebidas e de tabaco	6 681	7 675	46	34	623	729	5	7	562	688	4	6
Fabricação de têxteis	1 478	1 624	146	17	326	450	10	0	80	120	1	0
Indústrias de vestuário, de couro e de calçado	153	329	381	330	23	90	71	149	7	8	48	64
Indústrias da madeira e da cortiça e fabrico de pasta de papel, cartão e seus artigos	814	1 318	1 226	1 402	164	1 273	51	68	74	53	59	87
Impressão e reprodução de suportes gravados, fabrico de coque, produtos químicos, farmacêuticos	3 438	4 861	221	151	592	639	164	14	317	287	19	4
Fabricação de artigos de boracha e de materiais plásticos	1 862	2 114	286	174	382	364	22	45	259	196	3	5
Fabricação de outros produtos minerais não metálicos	3 087	3 581	161	232	588	1 575	30	43	236	451	13	18
Indústrias metalúrgicas de base e fabrico de produtos metálicos	8 040	6 733	254	129	988	1 096	95	44	1 332	639	25	21
Fabrico de equipamentos informáticos, eléctrico, para comunicação, produtos electrónicos e ópticos	564	1 036	69	42	212	198	15	5	108	65	5	1
Fabricação de veículos automóveis, reboques e equipamentos de transportes	79	113	236	242	34	55	73	21	20	34	15	4
Fabrico de mobiliário e de colchões; outras indústrias transformadoras n.e	632	980	515	245	191	239	77	19	134	123	27	15
Reparação, manutenção e instalação de máquinas e equipamentos	722	1 068	0	0	264	267	0	0	54	64	0	0
<b>Produção e distribuição de Electricidade, gás, água e saneamento</b>	<b>6 460</b>	<b>6 087</b>	<b>204</b>	<b>57</b>	<b>1 635</b>	<b>3 800</b>	<b>26</b>	<b>15</b>	<b>1 412</b>	<b>5 430</b>	<b>68</b>	<b>8</b>
Produção, transporte, distribuição de electricidade, combustíveis e água	6 273	5 903	191	11	1 616	3 770	18	2	1 409	5 428	67	7
Recolha, drenagem, eliminação de águas residuais e actividades afins	187	184	12	47	19	30	8	13	2	3	1	1
<b>Actividades de construção</b>	<b>6 062</b>	<b>6 431</b>	<b>630</b>	<b>915</b>	<b>2 606</b>	<b>3 407</b>	<b>321</b>	<b>534</b>	<b>809</b>	<b>1 066</b>	<b>171</b>	<b>301</b>
Promoção imobiliária e construção de edifícios	3 104	3 296	299	566	1 161	1 837	22	59	191	389	23	57
Engenharia Civil	2 492	2 667	185	313	1 322	1 415	254	458	543	581	143	239
Actividades especializadas de construção	465	468	147	36	124	155	45	17	74	96	5	5
<b>Comércio por grosso e a retalho;manutenção e reparação de automóveis</b>	<b>76 478</b>	<b>171 990</b>	<b>22 251</b>	<b>28 621</b>	<b>5 534</b>	<b>6 511</b>	<b>8 140</b>	<b>9 187</b>	<b>1 952</b>	<b>1 635</b>	<b>2 131</b>	<b>1 779</b>
Comércio por grosso e a retalho;manutenção e reparação de veículos automóveis e motociclos	11 476	21 265	3 530	1 438	1 178	1 711	728	300	279	445	288	247
Comércio por grosso (inclui agentes ),excepto de veículos automóveis e motociclos	26 171	52 965	4 810	3 589	1 856	1 238	1 506	496	961	355	650	62
Comércio a retalho, excepto de veículos automoveis e motociclos	38 831	97 760	13 911	23 594	2 500	3 561	5 906	8 391	713	835	1 193	1 470
<b>Serviço de transportes e armazenagem</b>	<b>6 574</b>	<b>8 282</b>	<b>311</b>	<b>137</b>	<b>4 279</b>	<b>7 628</b>	<b>120</b>	<b>231</b>	<b>1 683</b>	<b>4 192</b>	<b>24</b>	<b>42</b>
Transportes terrestres, transportes por oleoduto ou gasodutos	2 538	2 359	145	18	1 129	3 022	5	95	954	2 762	2	24
Transportes por água	267	614	11	27	108	901	4	9	35	79	0	1
Transportes aéreo	1 038	537	0	0	958	389	0	0	45	14	0	0
Armazenagem, manuseamento e actividades auxiliares do transporte	2 428	4 509	155	91	2 014	3 211	111	127	621	1 279	22	18
Actividades postais e dos correios nacionais	302	262	0	0	70	105	0	0	29	58	0	0

### 3.4.2.Principais Custos de produção segundo divisão da CAE, forma jurídica e dimensão da empresa (cont.)

Divisão/grupo da CAE	Gastos financeiros				Impostos e taxas			
	Sociedades		Empresas individuais		Sociedades		Empresas individuais	
	2011	2012	2011	2012	2011	2012	2011	2012
	10 <sup>6</sup> Mt				10 <sup>6</sup> Mt			
<b>Moçambique</b>	<b>33 881</b>	<b>27 974</b>	<b>8 640</b>	<b>4 537</b>	<b>2 109</b>	<b>2 209</b>	<b>1 896</b>	<b>2 513</b>
<b>Agricultura, caça, produção animal e Pescas</b>	<b>667</b>	<b>1 223</b>	<b>28</b>	<b>38</b>	<b>165</b>	<b>65</b>	<b>9</b>	<b>10</b>
Agricultura, caça, produção animal e serviços relacionados	189	321	12	12	94	15	6	2
Silvicultura exploração florestal	119	215	3	15	3	10	0	3
Pescas e aquacultura	360	688	13	11	68	40	3	5
<b>Indústrias Extractivas</b>	<b>1 009</b>	<b>1 605</b>	<b>5</b>	<b>11</b>	<b>175</b>	<b>543</b>	<b>15</b>	<b>21</b>
Extracção de carvão, petróleos e minerais metálicos	570	1 072	0	0	168	536	0	0
Outras indústrias extractivas e serviços relacionados	439	533	5	11	7	7	15	21
<b>Indústrias Transformadoras</b>	<b>6 688</b>	<b>3 918</b>	<b>599</b>	<b>720</b>	<b>1 149</b>	<b>957</b>	<b>148</b>	<b>243</b>
Indústrias alimentares	4 116	2 004	208	153	99	149	35	135
Indústrias de Bebidas e de tabaco	648	589	0	0	96	118	0	0
Fabricação de têxteis	75	106	0	0	8	24	0	0
Indústrias de vestuário, de couro e de calçado	5	18	2	0	1	0	9	9
Indústrias da madeira e da cortiça e fabrico de pasta de papel, cartão e seus artigos	62	32	347	515	13	19	52	77
Impressão e reprodução de suportes gravados, fabrico de coque, produtos químicos, farmaceuticos	155	180	27	26	49	48	12	0
Fabricação de artigos de boracha e de materiais plásticos	89	105	1	8	38	42	0	0
Fabricação de outros produtos minerais não metálicos	432	471	6	9	32	38	3	5
Indústrias metalúrgicas de base e fabrico de produtos metálicos	864	110	4	4	760	469	8	11
Fabrico de equipamentos informáticos, eléctrico, para comunicação, produtos electrónicos e ópticos	125	100	1	1	16	13	1	0
Fabricação de veículos automóveis, reboques e equipamentos de transportes	0	0	1	2	1	2	3	3
Fabrico de mobiliário e de colchões; outras indústrias transformadoras n.e	58	155	2	3	24	21	23	2
Reparação, manutenção e instalação de máquinas e equipamentos	60	48	0	0	14	13	0	0
<b>Produção e distribuição de Electricidade, gás, água e saneamento</b>	<b>1 746</b>	<b>907</b>	<b>15</b>	<b>1</b>	<b>48</b>	<b>47</b>	<b>7</b>	<b>1</b>
Produção, transporte, distribuição de electricidade, combustiveis e água	1 746	907	15	0	48	46	6	0
Recolha, drenagem, eliminação de águas residuais e actividades afins	0	0	0	0	0	1	1	1
<b>Actividades de construção</b>	<b>2 778</b>	<b>2 675</b>	<b>158</b>	<b>122</b>	<b>19</b>	<b>34</b>	<b>145</b>	<b>241</b>
Promoção imobiliária e construção de edifícios	422	161	157	120	11	26	1	2
Engenharia Civil	2 320	2 482	0	0	5	6	143	239
Actividades especializadas de construção	36	31	1	2	2	2	1	0
<b>Comércio por grosso e a retalho;manutenção e reparação de automóveis</b>	<b>13 525</b>	<b>10 145</b>	<b>1 331</b>	<b>1 332</b>	<b>311</b>	<b>290</b>	<b>681</b>	<b>825</b>
Comércio por grosso e a retalho;manutenção e reparação de veículos automóveis e motociclos	489	712	158	130	52	117	44	222
Comércio por grosso (inclui agentes ),excepto de veiculos automóveis e motociclos	10 751	6 597	170	45	144	35	230	20
Comércio a retalho, excepto de veiculos automoveis e motociclos	2 286	2 836	1 003	1 157	114	139	406	584
<b>Serviço de transportes e armazenagem</b>	<b>3 989</b>	<b>4 828</b>	<b>42</b>	<b>5</b>	<b>79</b>	<b>43</b>	<b>3</b>	<b>35</b>
Transportes terrestres, transportes por oleoduto ou gasodutos	2 210	496	0	0	48	11	2	23
Transportes por água	121	80	2	5	6	1	0	0
Transportes aéreo	7	8	0	0	1	1	0	0
Armazenagem, manuseamento e actividades auxiliares do transporte	1 641	4 231	40	0	22	27	1	12
Actividades postais e dos correios nacionais	10	13	0	0	2	3	0	0

### 3.4.2.Principais Custos de produção segundo divisão da CAE, forma jurídica e dimensão da empresa (cont.)

Divisão/grupo da CAE	Gastos com inventários vendidos e consumidos				Fornecimentos e serviços de terceiro				Outros gastos operacionais			
	Sociedades		Empresas individuais		Sociedades		Empresas individuais		Sociedades		Empresas individuais	
	2011	2012	2011	2012	2011	2012	2011	2012	2011	2012	2011	2012
	10 <sup>6</sup> Mt				10 <sup>6</sup> Mt				10 <sup>6</sup> Mt			
<b>Alojamento, restauração e similares</b>	<b>2 711</b>	<b>4 631</b>	<b>5 095</b>	<b>6 543</b>	<b>1 119</b>	<b>1 385</b>	<b>4 383</b>	<b>3 652</b>	<b>571</b>	<b>511</b>	<b>1 940</b>	<b>1 288</b>
Alojamento	2 097	3 750	1 576	4 370	947	1 246	690	2 312	529	460	139	735
Restaurantes e similares	614	881	3 519	2 172	172	139	3 693	1 339	42	50	1 802	553
<b>Actividades de informação e comunicação</b>	<b>8 162</b>	<b>11 291</b>	<b>107</b>	<b>68</b>	<b>2 354</b>	<b>6 018</b>	<b>66</b>	<b>10</b>	<b>1 006</b>	<b>2 060</b>	<b>61</b>	<b>4</b>
Actividades de edição, cinema, video, produção de programas de televisão, gravação e edição de música	281	571	38	30	48	78	9	1	9	16	50	2
Actividades de rádio e de televisão, telecomunicações, consultoria informática	7 696	10 516	68	38	2 257	5 907	22	9	992	2 042	6	1
Actividades dos serviços de informação	185	204	2	0	49	33	35	0	6	1	5	0
<b>Actividades imobiliárias</b>	<b>79</b>	<b>128</b>	<b>25</b>	<b>72</b>	<b>45</b>	<b>51</b>	<b>71</b>	<b>152</b>	<b>10</b>	<b>8</b>	<b>12</b>	<b>24</b>
Actividades imobiliárias por conta própria	50	60	0	0	22	19	0	0	9	6	0	0
Actividades imobiliárias por conta de outrem	28	68	25	72	23	32	71	152	1	3	12	24
<b>Actividades de consultoria, científicas, técnicas e similares</b>	<b>2 225</b>	<b>3 333</b>	<b>144</b>	<b>159</b>	<b>863</b>	<b>921</b>	<b>160</b>	<b>50</b>	<b>156</b>	<b>179</b>	<b>45</b>	<b>22</b>
Actividades Jurídicas e de contabilidade	579	1 084	76	120	257	326	141	40	52	63	36	19
Actividades das sedes sociais e de consultoria para gestão	954	1 189	34	24	98	72	13	4	40	36	6	1
Arquitectura, engenharia, análises, ensaios, investigação científica, publicidade, e sondagem de opinião	508	759	34	15	487	489	6	6	53	67	3	2
Outras actividades de consultoria tecnica e científicas incluindo veterinárias	184	302	0	0	21	33	0	0	12	13	0	0
<b>Actividades administrativas e dos serviços de apoio</b>	<b>816</b>	<b>1 203</b>	<b>155</b>	<b>273</b>	<b>802</b>	<b>908</b>	<b>47</b>	<b>92</b>	<b>331</b>	<b>392</b>	<b>34</b>	<b>21</b>
Aluguer e de emprego, de agência de viagem e turismo	381	514	97	197	455	546	38	77	245	301	4	9
Investigação e segurança, limpeza dos edificios, plantação, manutenção de jardins e serviços administrativos prestados às empresas	435	689	58	75	347	363	10	15	86	91	30	13
<b>Actividades de Educação</b>	<b>537</b>	<b>585</b>	<b>347</b>	<b>190</b>	<b>171</b>	<b>125</b>	<b>99</b>	<b>66</b>	<b>51</b>	<b>35</b>	<b>52</b>	<b>30</b>
Educação pré-escolar, ensino primário e técnico elementar	106	114	51	54	69	48	12	13	18	10	6	5
Ensino secundário e técnico	99	95	23	39	12	7	23	24	7	3	9	9
Ensino superior	153	217	43	58	63	64	25	26	19	19	13	14
Outras actividades educativas e serviços de apoio	180	159	230	39	27	5	38	3	7	3	24	2
<b>Actividades de Saude humana e acção Social</b>	<b>153</b>	<b>175</b>	<b>514</b>	<b>218</b>	<b>75</b>	<b>88</b>	<b>98</b>	<b>79</b>	<b>21</b>	<b>29</b>	<b>65</b>	<b>60</b>
Actividades de saúde humana	145	151	265	17	70	75	62	17	13	7	14	3
Actividades de acção social	8	24	248	201	5	13	36	62	8	23	51	56
<b>Actividades artísticas, de espectaculos, desportivas e recreativas</b>	<b>26</b>	<b>65</b>	<b>46</b>	<b>85</b>	<b>50</b>	<b>60</b>	<b>15</b>	<b>21</b>	<b>120</b>	<b>131</b>	<b>20</b>	<b>2</b>
Actividades de Teatro, de música, de dança, bibliotecas, museus, arquivos e lotaria e jogos de aposta	23	61	46	85	48	57	15	21	118	129	20	2
Actividades desportivas, de diversão e recreativas	3	5	0	0	2	3	0	0	2	3	0	0
<b>Outras actividades de serviços</b>	<b>348</b>	<b>719</b>	<b>699</b>	<b>1 940</b>	<b>39</b>	<b>73</b>	<b>223</b>	<b>514</b>	<b>26</b>	<b>58</b>	<b>186</b>	<b>413</b>
Reparação de computadores e de bens de uso pessoal e doméstico	259	546	246	959	7	19	75	175	18	40	15	31
Outras actividades de serviços pessoais	89	173	454	981	31	55	148	339	7	18	171	382

### 3.4.2.Principais Custos de produção segundo divisão da CAE, forma jurídica e dimensão da empresa (cont.)

Divisão/grupo da CAE	Gastos financeiros				Impostos e taxas			
	Sociedades		Empresas individuais		Sociedades		Empresas individuais	
	2011	2012	2011	2012	2011	2012	2011	2012
	10 <sup>6</sup> Mt				10 <sup>6</sup> Mt			
<b>Alojamento, restauração e similares</b>	<b>608</b>	<b>600</b>	<b>6 080</b>	<b>1 503</b>	<b>33</b>	<b>98</b>	<b>754</b>	<b>1 056</b>
Alojamento	459	460	48	25	22	84	46	667
Restaurantes e similares	149	140	6 032	1 478	11	15	708	390
<b>Actividades de informação e comunicação</b>	<b>1 636</b>	<b>1 344</b>	<b>6</b>	<b>1</b>	<b>62</b>	<b>52</b>	<b>54</b>	<b>1</b>
Actividades de edição, cinema, video, produção de programas de televisão, gravação e edição de música	55	2	1	1	1	1	47	0
Actividades de rádio e de televisão, telecomunicações, consultoria informática	1 567	1 332	0	0	60	50	6	1
Actividades dos serviços de informação	13	11	5	0	1	0	1	0
<b>Actividades imobiliárias</b>	<b>18</b>	<b>19</b>	<b>10</b>	<b>22</b>	<b>1</b>	<b>3</b>	<b>10</b>	<b>21</b>
Actividades imobiliárias por conta própria	18	18	0	0	0	0	0	0
Actividades imobiliárias por conta de outrem	0	0	10	22	1	2	10	21
<b>Actividades de consultoria, científicas, técnicas e similares</b>	<b>213</b>	<b>240</b>	<b>0</b>	<b>0</b>	<b>10</b>	<b>9</b>	<b>31</b>	<b>10</b>
Actividades Jurídicas e de contabilidade	108	108	0	0	4	2	27	9
Actividades das sedes sociais e de consultoria para gestão	10	10	0	0	1	1	2	0
Arquitectura, engenharia, análises, ensaios, investigação científica, publicidade, e sondagem de opinião	91	119	0	0	4	3	2	1
Outras actividades de consultoria tecnica e cientificas incluindo veterinárias	4	5	0	0	2	3	0	0
<b>Actividades administrativas e dos serviços de apoio</b>	<b>349</b>	<b>366</b>	<b>11</b>	<b>6</b>	<b>29</b>	<b>37</b>	<b>2</b>	<b>4</b>
Aluguer e de emprego, de agência de viagem e turismo	112	118	10	5	15	24	1	1
Investigação e segurança, limpeza dos edificios, plantação, manutenção de jardins e serviços administrativos prestados às empresas	236	248	0	0	13	13	1	2
<b>Actividades de Educação</b>	<b>600</b>	<b>37</b>	<b>16</b>	<b>14</b>	<b>8</b>	<b>4</b>	<b>8</b>	<b>5</b>
Educação pré-escolar, ensino primário e técnico elementar	19	17	1	1	4	2	2	1
Ensino secundário e técnico	528	3	13	13	1	0	0	0
Ensino superior	15	15	0	0	1	1	3	3
Outras actividades educativas e serviços de apoio	37	1	2	0	2	1	3	1
<b>Actividades de Saude humana e acção Social</b>	<b>4</b>	<b>8</b>	<b>131</b>	<b>275</b>	<b>1</b>	<b>0</b>	<b>7</b>	<b>1</b>
Actividades de saúde humana	4	7	9	2	1	0	6	1
Actividades de acção social	0	0	122	272	0	0	1	0
<b>Actividades artísticas, de espectaculos, desportivas e recreativas</b>	<b>45</b>	<b>51</b>	<b>0</b>	<b>0</b>	<b>13</b>	<b>16</b>	<b>1</b>	<b>1</b>
Actividades de Teatro, de música, de dança, bibliotecas, museus, arquivos e lotaria e jogos de aposta	45	51	0	0	12	14	1	1
Actividades desportivas, de diversão e recreativas	0	0	0	0	1	2	0	0
<b>Outras actividades de serviços</b>	<b>6</b>	<b>7</b>	<b>208</b>	<b>488</b>	<b>5</b>	<b>12</b>	<b>21</b>	<b>37</b>
Reparação de computadores e de bens de uso pessoal e doméstico	6	7	2	1	2	6	5	6
Outras actividades de serviços pessoais	0	0	206	487	2	7	16	31

### 3.4.2.Principais Custos de produção segundo divisão da CAE, forma jurídica e dimensão da empresa (cont.)

Divisão/grupo da CAE	Gastos com inventários vendidos e consumidos				Fornecimentos e serviços de terceiro				Outros gastos operacionais			
	PME		Grande empresa		PME		Grande empresa		PME		Grande empresa	
	2011	2012	2011	2012	2011	2012	2011	2012	2011	2012	2011	2012
	10 <sup>6</sup> Mt				10 <sup>6</sup> Mt				10 <sup>6</sup> Mt			
<b>Moçambique</b>	<b>41 687</b>	<b>47 200</b>	<b>156 260</b>	<b>282 240</b>	<b>16 285</b>	<b>17 429</b>	<b>26 834</b>	<b>42 906</b>	<b>6 001</b>	<b>4 906</b>	<b>13 136</b>	<b>22 093</b>
<b>Agricultura, caça, produção animal e Pescas</b>	<b>332</b>	<b>503</b>	<b>4 324</b>	<b>4 919</b>	<b>119</b>	<b>169</b>	<b>1 315</b>	<b>1 684</b>	<b>80</b>	<b>118</b>	<b>685</b>	<b>886</b>
Agricultura, caça, produção animal e serviços relacionados	175	129	2 151	2 350	62	44	545	667	50	18	222	233
Silvicultura exploração florestal	15	75	393	486	10	59	82	178	10	81	113	218
Pescas e aquacultura	142	300	1 780	2 082	47	66	688	839	19	18	350	435
<b>Indústrias, Electricidade e Água</b>	<b>6 210</b>	<b>5 853</b>	<b>52 587</b>	<b>70 113</b>	<b>1 119</b>	<b>1 106</b>	<b>8 886</b>	<b>15 612</b>	<b>560</b>	<b>608</b>	<b>6 336</b>	<b>11 104</b>
Indústrias Extractivas	642	395	4 673	8 863	47	36	1 285	1 956	40	47	1 010	1 198
Indústrias alimentares	1 415	2 166	14 312	23 969	200	375	1 814	3 143	115	198	851	1 877
Indústrias de Bebidas e de tabaco	55	50	6 672	7 659	5	7	623	729	6	8	560	686
Fabricação de têxteis	153	28	1 471	1 614	15	5	322	446	1	0	80	120
Indústrias de vestuário, de couro e de calçado	407	354	128	306	74	151	20	88	49	65	6	7
Indústrias da madeira e da cortiça e fabrico de pasta de papel, cartão e seus artigos	1 402	1 585	638	1 135	72	99	142	1 242	68	98	65	42
Impressão e reprodução de suportes gravados, fabrico de coque, produtos químicos, farmaceuticos	252	145	3 407	4 867	194	53	562	601	29	8	307	284
Fabricação de artigos de boracha e de materiais plásticos	323	118	1 825	2 169	137	114	266	295	91	55	170	146
Fabricação de outros produtos minerais não metálicos	111	190	3 137	3 623	29	47	589	1 570	12	20	237	449
Indústrias metalúrgicas de base e fabrico de produtos metálicos	261	125	8 033	6 737	88	31	995	1 109	19	16	1 338	644
Fabrico de equipamentos informáticos, eléctrico, para comunicação, produtos electrónicos e ópticos	103	85	529	994	19	8	208	195	8	4	105	61
Fabricação de veiculos automóveis, reboques e equipamentos de transportes	242	268	73	87	73	21	34	55	16	5	19	33
Fabrico de mobiliário e de colchões; outras indústrias												
transformadoras n.e; reparação e instalação de máquinas industriais	575	242	1 294	2 051	111	105	421	422	38	72	177	130
Produção e distribuição de Electricidade, gás, água e saneamento	270	103	6 394	6 041	55	55	1 605	3 760	70	11	1 409	5 428
<b>Actividades de construção</b>	<b>690</b>	<b>590</b>	<b>6 002</b>	<b>6 756</b>	<b>141</b>	<b>181</b>	<b>2 786</b>	<b>3 761</b>	<b>47</b>	<b>95</b>	<b>933</b>	<b>1 272</b>
Promoção imobiliária e construção de edifícios	358	323	3 045	3 538	66	122	1 117	1 774	24	58	190	388
Engenharia Civil	71	127	2 606	2 854	6	10	1 570	1 863	5	9	681	811
Actividades especializadas de construção	261	140	351	364	70	49	99	124	17	28	62	73
<b>Comércio por grosso e a retalho;manutenção e reparação de automóveis</b>	<b>24 137</b>	<b>28 584</b>	<b>74 592</b>	<b>172 027</b>	<b>8 891</b>	<b>10 264</b>	<b>4 782</b>	<b>5 434</b>	<b>2 603</b>	<b>1 942</b>	<b>1 481</b>	<b>1 471</b>
Comércio por grosso e a retalho;manutenção e reparação de veículos automóveis e motociclos	4 168	2 363	10 838	20 340	955	539	951	1 472	336	273	230	419
Comércio por grosso (inclui agentes ),excepto de veiculos automóveis e motociclos	5 110	1 971	25 870	54 583	1 603	390	1 759	1 345	861	17	750	400
Comércio a retalho, excepto de veiculos automoveis e motociclos	14 859	24 250	37 883	97 103	6 333	9 335	2 072	2 617	1 406	1 652	501	652

### 3.4.2.Principais Custos de produção segundo divisão da CAE, forma jurídica e dimensão da empresa (cont.)

Divisão/grupo da CAE	Gastos financeiros				Impostos e taxas			
	PME		Grande empresa		PME		Grande empresa	
	2011	2012	2011	2012	2011	2012	2011	2012
	10 <sup>6</sup> Mt				10 <sup>6</sup> Mt			
<b>Moçambique</b>	<b>11 611</b>	<b>6 257</b>	<b>30 910</b>	<b>26 253</b>	<b>2 002</b>	<b>2 464</b>	<b>2 003</b>	<b>2 257</b>
<b>Agricultura, caça, produção animal e Pescas</b>	<b>31</b>	<b>31</b>	<b>664</b>	<b>1 231</b>	<b>17</b>	<b>18</b>	<b>157</b>	<b>57</b>
Agricultura, caça, produção animal e serviços relacionados	12	5	189	327	11	2	89	15
Silvicultura exploração florestal	3	16	118	214	1	10	3	3
Pescas e aquacultura	16	9	357	690	5	6	66	39
<b>Indústrias, Electricidade e Água</b>	<b>671</b>	<b>873</b>	<b>9 391</b>	<b>6 289</b>	<b>201</b>	<b>275</b>	<b>1 341</b>	<b>1 537</b>
Indústrias Extractivas	5	12	1 009	1 605	17	22	173	542
Indústrias alimentares	185	126	4 140	2 031	38	107	96	177
Indústrias de Bebidas e de tabaco	7	8	641	581	1	1	96	118
Fabricação de têxteis	0	0	74	106	1	0	8	23
Indústrias de vestuário, de couro e de calçado	4	0	3	18	10	9	0	0
Indústrias da madeira e da cortiça e fabrico de pasta de papel, cartão e seus artigos	371	540	38	7	54	81	11	15
Impressão e reprodução de suportes gravados, fabrico de coque, produtos químicos, farmaceuticos	14	13	168	194	13	2	48	46
Fabricação de artigos de boracha e de materiais plásticos	25	1	65	113	17	21	21	22
Fabricação de outros produtos minerais não metálicos	6	9	431	470	2	6	33	37
Indústrias metalúrgicas de base e fabrico de produtos metálicos	5	5	862	109	8	10	760	469
Fabrico de equipamentos informáticos, eléctrico, para comunicação, produtos electrónicos e ópticos	17	16	108	86	1	0	15	12
Fabricação de veículos automóveis, reboques e equipamentos de transportes	1	2	0	0	4	5	0	0
Fabrico de mobiliário e de colchões; outras indústrias transformadoras n.e; reparação e instalação de máquinas industriais	7	141	114	64	28	8	32	29
Produção e distribuição de Electricidade, gás, água e saneamento	24	1	1 737	907	8	2	47	46
<b>Actividades de construção</b>	<b>44</b>	<b>26</b>	<b>2 892</b>	<b>2 770</b>	<b>9</b>	<b>12</b>	<b>155</b>	<b>263</b>
Promoção imobiliária e construção de edifícios	21	3	558	278	3	1	10	26
Engenharia Civil	0	1	2 319	2 481	5	9	143	236
Actividades especializadas de construção	23	22	14	10	1	1	1	1
<b>Comércio por grosso e a retalho;manutenção e reparação de automóveis</b>	<b>2 525</b>	<b>2 957</b>	<b>12 332</b>	<b>8 520</b>	<b>844</b>	<b>896</b>	<b>147</b>	<b>220</b>
Comércio por grosso e a retalho;manutenção e reparação de veículos automóveis e motociclos	118	8	529	834	52	251	45	88
Comércio por grosso (inclui agentes ),excepto de veiculos automóveis e motociclos	162	5	10 759	6 638	341	10	33	45
Comércio a retalho, excepto de veiculos automoveis e motociclos	2 245	2 944	1 044	1 049	452	635	69	87

### 3.4.2.Principais Custos de produção segundo divisão da CAE, forma jurídica e dimensão da empresa (cont.)

Divisão/grupo da CAE	Gastos com inventários vendidos e consumidos				Fornecimentos e serviços de terceiro				Outros gastos operacionais			
	PME		Grande empresa		PME		Grande empresa		PME		Grande empresa	
	2011	2012	2011	2012	2011	2012	2011	2012	2011	2012	2011	2012
	10 <sup>6</sup> Mt				10 <sup>6</sup> Mt				10 <sup>6</sup> Mt			
<b>Serviços</b>	<b>10 318</b>	<b>11 670</b>	<b>18 755</b>	<b>28 426</b>	<b>6 015</b>	<b>5 709</b>	<b>9 065</b>	<b>16 416</b>	<b>2 711</b>	<b>2 142</b>	<b>3 702</b>	<b>7 360</b>
Transportes terrestres, transportes por oleoduto ou gasodutos	1 344	55	1 339	2 322	20	130	1 114	2 987	29	33	927	2 753
Transportes aéreo e por água	21	50	1 295	1 129	7	16	1 063	1 284	2	3	78	91
Armazenagem, manuseamento e actividades auxiliares do transporte	163	59	2 421	4 541	71	102	2 054	3 236	20	29	622	1 267
Actividades postais e dos correios nacionais	16	48	286	215	17	27	53	78	1	1	28	56
Alojamento	2 290	5 102	1 383	3 018	946	2 599	690	960	265	789	402	406
Restaurantes e similares	3 722	2 232	410	821	3 754	1 382	111	96	1 818	567	26	36
Actividades de edição, cinema, video, produção de programas de televisão, gravação e edição de música	80	73	238	528	34	22	24	56	52	4	7	14
Rádio e televisão, telecomunicações, consultoria informática e serviços de informação	131	37	7 820	10 721	82	20	2 281	5 929	13	2	996	2 042
Actividades imobiliárias	56	124	48	76	85	172	31	31	18	29	3	3
Actividades Jurídicas e de contabilidade	122	275	533	928	167	93	230	273	45	38	42	44
Actividades das sedes sociais e de consultoria para gestão	71	125	916	1 088	19	7	92	69	10	4	36	32
Arquitectura, engenharia, análises, ensaios, investigação científica, publicidade, e sondagem de opinião	70	97	472	677	89	86	404	409	11	14	45	56
Outras actividades de consultoria técnica e científicas incluindo veterinárias	41	91	143	211	15	27	6	7	11	13	1	1
Aluguer e de emprego, de agência de viagem e turismo	146	301	331	411	140	228	352	395	15	28	234	282
Investigação e segurança, limpeza dos edifícios, plantação, manutenção de jardins e serviços administrativos prestados às empresas	145	193	348	572	53	44	304	334	36	14	80	90
Educação pré-escolar, ensino primário e técnico elementar	54	41	103	127	35	14	46	47	10	1	14	14
Ensino secundário e técnico	55	29	67	105	14	9	21	21	10	6	6	6
Ensino superior	19	40	177	235	4	4	85	87	2	2	30	32
Outras actividades educativas e serviços de apoio	298	20	112	178	61	4	4	4	29	3	2	2
Actividades de saúde humana	313	22	97	145	79	29	53	63	23	5	4	6
Actividades de acção social	256	225	0	0	41	75	0	0	59	79	0	0
Actividades artísticas, de espectáculos, desportivas e recreativas e outros serviços n.e	904	2 431	215	378	281	619	46	50	234	478	118	127

### 3.4.2.Principais Custos de produção segundo divisão da CAE, forma jurídica e dimensão da empresa (cont.)

Divisão/grupo da CAE	Gastos financeiros				Impostos e taxas			
	PME		Grande empresa		PME		Grande empresa	
	2011	2012	2011	2012	2011	2012	2011	2012
	10 <sup>6</sup> Mt				10 <sup>6</sup> Mt			
<b>Serviços</b>	<b>8 340</b>	<b>2 370</b>	<b>5 632</b>	<b>7 443</b>	<b>931</b>	<b>1 264</b>	<b>203</b>	<b>181</b>
Transportes terrestres, transportes por oleoduto ou gasodutos	1 072	2	1 138	494	3	29	47	6
Transportes aéreo e por água	2	5	129	88	1	1	6	1
Armazenagem, manuseamento e actividades auxiliares do transporte	46	8	1 635	4 223	4	23	20	16
Actividades postais e dos correios nacionais	0	0	10	13	1	1	1	2
Alojamento	139	10	368	475	47	697	21	54
Restaurantes e similares	6 132	1 535	49	84	716	399	3	5
Actividades de edição, cinema, video, produção de programas de televisão, gravação e edição de música	2	2	55	1	48	0	0	1
Rádio e televisão, telecomunicações, consultoria informática e serviços de informação	5	0	1 580	1 342	7	1	60	50
Actividades imobiliárias	10	22	18	19	11	23	0	0
Actividades Jurídicas e de contabilidade	2	0	106	108	29	10	2	2
Actividades das sedes sociais e de consultoria para gestão	0	0	10	9	2	1	1	1
Arquitectura, engenharia, análises, ensaios, investigação científica, publicidade, e sondagem de opinião	3	2	89	117	3	1	3	3
Outras actividades de consultoria técnica e científicas incluindo veterinárias	0	0	4	4	1	3	0	0
Aluguer e de emprego, de agência de viagem e turismo	11	6	112	118	8	15	8	10
Investigação e segurança, limpeza dos edifícios, plantação, manutenção de jardins e serviços administrativos prestados às empresas	1	1	236	247	3	3	11	11
Educação pré-escolar, ensino primário e técnico elementar	2	0	18	18	3	1	2	2
Ensino secundário e técnico	527	2	14	14	1	0	0	0
Ensino superior	0	0	15	15	1	1	3	3
Outras actividades educativas e serviços de apoio	38	0	1	1	5	1	0	0
Actividades de saúde humana	9	3	4	7	7	1	0	0
Actividades de acção social	122	273	0	0	1	1	0	0
Actividades artísticas, de espectáculos, desportivas e recreativas e outros serviços n.e	216	498	44	47	28	53	12	13



### 3.4.3.Principais rendimentos segundo a divisão da CAE, forma jurídica e dimensão da empresa

Divisão/grupo da CAE	Venda de bens		Prestação de serviços		Volume de negócios		Volume de negócios mensal por trabalhador		Investimentos		Outros Rendimentos		Rendimentos e ganhos financeiros	
	2011	2012	2011	2012	2011	2012	2011	2012	2011	2012			2011	2012
	10 <sup>6</sup> Mt		10 <sup>6</sup> Mt		10 <sup>6</sup> Mt		10 <sup>3</sup> Mt		10 <sup>6</sup> Mt		10 <sup>6</sup> Mt		10 <sup>6</sup> Mt	
<b>Moçambique</b>	<b>466 023</b>	<b>484 508</b>	<b>180 393</b>	<b>168 839</b>	<b>646 416</b>	<b>653 348</b>	<b>120</b>	<b>127</b>	<b>448 238</b>	<b>501 565</b>	<b>28 590</b>	<b>18 937</b>	<b>36 555</b>	<b>26 108</b>
<b>Agricultura, caça, produção animal e Pescas</b>	<b>11 083</b>	<b>11 440</b>	<b>815</b>	<b>1 027</b>	<b>11 897</b>	<b>12 467</b>	<b>39</b>	<b>36</b>	<b>10 910</b>	<b>13 212</b>	<b>871</b>	<b>967</b>	<b>1 049</b>	<b>959</b>
Agricultura, caça, produção animal e serviços relacionados	4 631	4 335	358	361	4 989	4 695	26	23	3 795	3 522	168	176	131	280
Silvicultura exploração florestal	614	1 211	48	172	661	1 383	17	18	2 350	4 957	489	465	124	375
Pescas e aquacultura	5 838	5 895	409	495	6 247	6 389	85	102	4 765	4 733	214	326	794	304
<b>Indústrias Extractivas</b>	<b>18 497</b>	<b>33 456</b>	<b>1 602</b>	<b>1 169</b>	<b>20 099</b>	<b>34 625</b>	<b>240</b>	<b>385</b>	<b>54 825</b>	<b>66 589</b>	<b>484</b>	<b>121</b>	<b>539</b>	<b>1 143</b>
Extracção de carvão, petróleos e minerais metálicos	10 317	23 428	1 596	1 133	11 913	24 562	422	819	39 268	51 767	395	0	383	1 132
Outras indústrias extractivas e serviços relacionados	8 180	10 028	5	36	8 186	10 063	147	168	15 557	14 822	89	121	156	10
<b>Indústrias Transformadoras</b>	<b>136 774</b>	<b>136 171</b>	<b>5 168</b>	<b>5 641</b>	<b>141 942</b>	<b>141 812</b>	<b>127</b>	<b>159</b>	<b>93 231</b>	<b>99 159</b>	<b>2 417</b>	<b>1 713</b>	<b>7 644</b>	<b>4 838</b>
Indústrias alimentares	39 081	43 073	647	1 766	39 729	44 839	65	98	30 628	31 865	1 209	789	4 821	3 103
Indústrias de Bebidas e de tabaco	17 583	17 635	56	98	17 638	17 733	158	323	19 024	21 086	211	77	441	271
Fabricação de têxteis	3 248	3 607	213	65	3 461	3 672	90	166	2 169	1 710	53	83	183	118
Indústrias de vestuário, de couro e de calçado	1 426	1 827	662	97	2 089	1 924	56	70	436	705	109	2	86	3
Indústrias da madeira e da cortiça e fabrico de pasta de papel, cartão e seus artigos	3 747	5 087	489	932	4 236	6 019	48	57	8 296	12 240	21	35	80	90
Impressão e reprodução de suportes gravados, fabrico de coque, produtos	10 097	10 003	458	725	10 556	10 728	245	328	4 167	4 747	165	148	339	283
Fabricação de artigos de boracha e de materiais plásticos	3 697	4 652	248	141	3 945	4 794	189	278	3 591	3 642	164	80	385	204
Fabricação de outros produtos minerais não metálicos	8 233	8 023	454	564	8 687	8 587	287	245	9 872	5 171	142	71	556	301
Indústrias metalúrgicas de base e fabrico de produtos metálicos	42 223	34 728	411	308	42 635	35 036	1 101	844	4 665	3 277	178	340	222	194
Fabrico de equipamentos informáticos, eléctrico, para comunicação, produtos electrónicos e ópticos	2 215	1 841	348	442	2 564	2 284	168	190	1 227	1 251	55	23	155	63
Fabricação de veículos automóveis, reboques e equipamentos de transportes	1 464	1 483	165	223	1 629	1 706	78	102	3 491	4 427	14	7	7	3
Fabrico de mobiliário e de colchões; outras indústrias transformadoras n.e	1 644	2 134	878	153	2 522	2 287	49	34	4 946	8 373	82	36	261	103
Reparação, manutenção e instalação de máquinas e equipamentos	2 115	2 078	137	127	2 252	2 205	256	683	721	667	13	21	110	100
<b>Produção e distribuição de Electricidade, gás, água e saneamento</b>	<b>295</b>	<b>349</b>	<b>21 304</b>	<b>20 318</b>	<b>21 598</b>	<b>20 667</b>	<b>268</b>	<b>269</b>	<b>14 154</b>	<b>56 520</b>	<b>591</b>	<b>24</b>	<b>3 052</b>	<b>1 530</b>
Produção, transporte, distribuição de electricidade, combustíveis e água	40	40	21 095	20 083	21 135	20 123	276	281	13 330	54 141	589	23	3 052	1 530
Recolha, drenagem, eliminação de águas residuais e actividades afins	255	309	209	235	464	544	109	103	824	2 378	2	2	0	0
<b>Actividades de construção</b>	<b>839</b>	<b>1 762</b>	<b>22 434</b>	<b>24 286</b>	<b>23 273</b>	<b>26 048</b>	<b>77</b>	<b>89</b>	<b>19 133</b>	<b>26 613</b>	<b>793</b>	<b>899</b>	<b>2 933</b>	<b>3 084</b>
Promoção imobiliária e construção de edifícios	210	781	8 857	9 024	9 067	9 805	62	70	1 758	2 156	152	132	487	335
Engenharia Civil	513	830	11 243	12 708	11 756	13 538	100	113	16 696	23 543	633	763	2 396	2 684
Actividades especializadas de construção	117	150	2 334	2 555	2 450	2 705	62	83	679	915	9	5	50	65
<b>Comércio por grosso e a retalho;manutenção e reparação de automóveis</b>	<b>277 123</b>	<b>277 976</b>	<b>10 606</b>	<b>11 794</b>	<b>287 729</b>	<b>289 770</b>	<b>183</b>	<b>182</b>	<b>53 583</b>	<b>76 791</b>	<b>13 711</b>	<b>11 221</b>	<b>11 446</b>	<b>6 874</b>
Comércio por grosso e a retalho;manutenção e reparação de veículos automóveis e	50 715	40 342	1 582	4 057	52 297	44 399	373	245	4 841	5 180	2 259	719	611	675
Comércio por grosso (inclui agentes ),excepto de veículos automóveis e motociclos	95 036	86 958	3 587	1 533	98 623	88 491	216	569	22 324	21 293	2 509	549	8 108	3 799
Comércio a retalho, excepto de veículos automoveis e motociclos	131 372	150 677	5 437	6 204	136 809	156 881	140	125	26 418	50 318	8 943	9 954	2 727	2 400
<b>Serviço de transportes e armazenagem</b>	<b>123</b>	<b>5 826</b>	<b>42 432</b>	<b>34 975</b>	<b>42 555</b>	<b>40 801</b>	<b>106</b>	<b>92</b>	<b>142 571</b>	<b>97 722</b>	<b>5 007</b>	<b>2 049</b>	<b>4 839</b>	<b>4 330</b>
Transportes terrestres, transportes por oleoduto ou gasodutos	66	822	13 732	13 420	13 799	14 243	143	136	67 756	45 508	1 279	1 423	2 102	1 168
Transportes por água	4	203	1 317	1 869	1 321	2 072	125	180	3 163	3 216	89	249	104	204
Transportes aéreo	0	101	8 655	4 325	8 655	4 426	372	175	10 258	2 238	108	8	1 019	18
Armazenagem, manuseamento e actividades auxiliares do transporte	53	4 697	17 133	14 094	17 186	18 791	67	66	53 371	29 300	3 515	239	233	774
Actividades postais e dos correios nacionais	0	2	1 595	1 267	1 595	1 269	127	97	8 023	17 460	16	129	1 381	2 165

### 3.4.3.Principais rendimentos segundo a divisão da CAE, forma jurídica e dimensão da empresa (cont.)

Divisão/grupo da CAE	Venda de bens		Prestação de serviços		Volume de negócios		Volume de negócios mensal por trabalhador		Investimentos		Outros Rendimentos		Rendimentos e ganhos financeiros	
	2011	2012	2011	2012	2011	2012	2011	2012	2011	2012			2011	2012
	10 <sup>6</sup> Mt		10 <sup>6</sup> Mt		10 <sup>6</sup> Mt		10 <sup>3</sup> Mt		10 <sup>6</sup> Mt		10 <sup>6</sup> Mt		10 <sup>6</sup> Mt	
<b>Alojamento, restauração e similares</b>	<b>14 110</b>	<b>10 318</b>	<b>31 529</b>	<b>21 472</b>	<b>45 639</b>	<b>31 790</b>	<b>52</b>	<b>38</b>	<b>14 973</b>	<b>20 670</b>	<b>2 720</b>	<b>276</b>	<b>2 001</b>	<b>419</b>
Alojamento	2 533	6 088	12 547	13 773	15 080	19 861	35	34	8 231	10 382	504	186	662	241
Restaurantes e similares	11 577	4 230	18 982	7 699	30 559	11 928	70	50	6 742	10 288	2 215	90	1 339	178
<b>Actividades de informação e comunicação</b>	<b>1 879</b>	<b>1 862</b>	<b>23 401</b>	<b>24 784</b>	<b>25 280</b>	<b>26 646</b>	<b>297</b>	<b>369</b>	<b>28 731</b>	<b>29 821</b>	<b>1 337</b>	<b>746</b>	<b>1 543</b>	<b>1 263</b>
Actividades de edição, cinema, video, produção de programas de televisão, gravação e edição de música	73	90	1 694	1 640	1 768	1 730	236	408	766	175	18	11	71	40
Actividades de rádio e de televisão, telecomunicações, consultoria informática	1 772	1 752	21 146	22 595	22 917	24 347	330	394	27 215	29 388	1 317	735	1 465	1 223
Actividades dos serviços de informação	34	21	561	549	595	570	72	93	750	258	2	1	7	0
<b>Actividades imobiliárias</b>	<b>33</b>	<b>27</b>	<b>647</b>	<b>934</b>	<b>680</b>	<b>962</b>	<b>45</b>	<b>53</b>	<b>448</b>	<b>642</b>	<b>5</b>	<b>5</b>	<b>68</b>	<b>68</b>
Actividades imobiliárias por conta própria	27	24	223	260	250	285	27	33	296	270	5	5	65	64
Actividades imobiliárias por conta de outrem	6	3	424	674	430	677	74	70	152	372	0	0	4	4
<b>Actividades de consultoria, científicas, técnicas e similares</b>	<b>3 076</b>	<b>2 266</b>	<b>7 669</b>	<b>7 638</b>	<b>10 745</b>	<b>9 904</b>	<b>132</b>	<b>193</b>	<b>2 042</b>	<b>2 872</b>	<b>133</b>	<b>93</b>	<b>540</b>	<b>540</b>
Actividades Jurídicas e de contabilidade	183	11	3 024	2 778	3 207	2 789	72	176	947	1 394	29	15	176	176
Actividades das sedes sociais e de consultoria para gestão	2 799	2 153	983	780	3 782	2 934	284	223	566	807	37	11	25	25
Arquitectura, engenharia, análises, ensaios, investigação científica, publicidade, e sondagem de opinião	56	60	3 322	3 683	3 378	3 743	159	194	483	592	67	67	337	336
Outras actividades de consultoria técnica e científicas incluindo veterinárias	38	41	341	397	379	438	157	139	46	79	0	0	2	2
<b>Actividades administrativas e dos serviços de apoio</b>	<b>261</b>	<b>250</b>	<b>5 607</b>	<b>6 310</b>	<b>5 867</b>	<b>6 561</b>	<b>19</b>	<b>22</b>	<b>3 457</b>	<b>3 954</b>	<b>114</b>	<b>106</b>	<b>526</b>	<b>521</b>
Aluguer e de emprego, de agência de viagem e turismo	121	47	2 383	3 241	2 505	3 288	124	142	2 287	2 589	32	32	145	135
Investigação e segurança, limpeza dos edificios, plantação, manutenção de jardins e serviços administrativos prestados às empresas	140	203	3 223	3 069	3 363	3 272	12	12	1 170	1 365	82	74	381	387
<b>Actividades de Educação</b>	<b>506</b>	<b>397</b>	<b>2 343</b>	<b>1 884</b>	<b>2 849</b>	<b>2 281</b>	<b>42</b>	<b>50</b>	<b>8 307</b>	<b>2 813</b>	<b>77</b>	<b>48</b>	<b>148</b>	<b>24</b>
Educação pré-escolar, ensino primário e técnico elementar	52	38	603	430	656	469	34	40	820	843	20	14	109	11
Ensino secundário e técnico	83	66	466	397	548	464	42	50	446	447	27	25	2	2
Ensino superior	261	265	640	745	901	1 010	41	46	1 146	1 313	8	9	10	10
Outras actividades educativas e serviços de apoio	110	28	635	311	744	339	53	125	5 894	210	23	0	26	1
<b>Actividades de Saude humana e acção Social</b>	<b>441</b>	<b>320</b>	<b>1 739</b>	<b>960</b>	<b>2 179</b>	<b>1 280</b>	<b>73</b>	<b>77</b>	<b>374</b>	<b>434</b>	<b>160</b>	<b>302</b>	<b>77</b>	<b>166</b>
Actividades de saúde humana	342	111	1 201	686	1 544	797	64	88	251	158	10	3	4	3
Actividades de acção social	98	209	537	274	635	482	114	64	123	276	149	299	73	164
<b>Actividades artísticas, de espectáculos, desportivas e recreativas</b>	<b>277</b>	<b>434</b>	<b>468</b>	<b>657</b>	<b>746</b>	<b>1 091</b>	<b>61</b>	<b>70</b>	<b>85</b>	<b>224</b>	<b>16</b>	<b>3</b>	<b>5</b>	<b>10</b>
Actividades de Teatro, de música, de dança, bibliotecas, museus, arquivos e lotaria e jogos de aposta	231	379	462	650	693	1 029	67	82	57	117	16	3	5	10
Actividades desportivas, de diversão e recreativas	47	56	6	7	53	62	28	21	28	107	0	0	0	0
<b>Outras actividades de serviços</b>	<b>706</b>	<b>1 654</b>	<b>2 632</b>	<b>4 990</b>	<b>3 337</b>	<b>6 644</b>	<b>86</b>	<b>90</b>	<b>1 415</b>	<b>3 528</b>	<b>153</b>	<b>363</b>	<b>145</b>	<b>340</b>
Reparação de computadores e de bens de uso pessoal e doméstico	397	956	1 138	1 719	1 534	2 675	112	97	516	1 289	28	71	24	55
Outras actividades de serviços pessoais	309	698	1 494	3 271	1 803	3 968	72	86	899	2 239	125	291	120	285

### 3.4.3.Principais rendimentos segundo a divisão da CAE, forma jurídica e dimensão da empresa (cont.)

Divisão/grupo da CAE	Venda de bens				Prestação de serviços				Volume de negócios				Volume de negócios mensal por trabalhador			
	Sociedades		Empresas individuais		Sociedades		Empresas individuais		Sociedades		Empresas individuais		Sociedades		Empresas individuais	
	2011	2012	2011	2012	2011	2012	2011	2012	2011	2012	2011	2012	2011	2012	2011	2012
	10 <sup>6</sup> Mt				10 <sup>6</sup> Mt				10 <sup>6</sup> Mt				10 <sup>3</sup> Mt			
<b>Moçambique</b>	<b>388 560</b>	<b>411 257</b>	<b>77 464</b>	<b>73 252</b>	<b>139 680</b>	<b>137 592</b>	<b>40 713</b>	<b>31 247</b>	<b>528 240</b>	<b>548 849</b>	<b>118 177</b>	<b>104 499</b>	<b>174</b>	<b>190</b>	<b>50</b>	<b>46</b>
<b>Agricultura, caça, produção animal e Pescas</b>	<b>9 377</b>	<b>9 684</b>	<b>1 705</b>	<b>1 757</b>	<b>715</b>	<b>823</b>	<b>100</b>	<b>204</b>	<b>10 092</b>	<b>10 507</b>	<b>1 805</b>	<b>1 961</b>	<b>40</b>	<b>35</b>	<b>33</b>	<b>38</b>
Agricultura, caça, produção animal e serviços relacionados	3 721	3 570	910	765	349	352	9	9	4 071	3 922	919	774	25	21	28	42
Silvicultura exploração florestal	571	963	43	248	22	23	26	149	592	986	69	397	17	17	20	22
Pescas e aquacultura	5 085	5 151	753	744	344	448	65	46	5 430	5 599	817	790	99	118	44	53
<b>Indústrias Extractivas</b>	<b>17 530</b>	<b>32 601</b>	<b>967</b>	<b>855</b>	<b>1 598</b>	<b>1 153</b>	<b>4</b>	<b>16</b>	<b>19 128</b>	<b>33 754</b>	<b>971</b>	<b>871</b>	<b>402</b>	<b>645</b>	<b>27</b>	<b>23</b>
Extracção de carvão, petróleos e minerais metálicos	10 317	23 428	0	0	1 596	1 133	0	0	11 913	24 562	0	0	422	819	0	0
Outras indústrias extractivas e serviços relacionados	7 213	9 173	967	855	2	19	4	16	7 215	9 192	971	871	374	411	27	23
<b>Indústrias Transformadoras</b>	<b>124 953</b>	<b>122 943</b>	<b>11 821</b>	<b>13 228</b>	<b>2 180</b>	<b>3 253</b>	<b>2 988</b>	<b>2 388</b>	<b>127 133</b>	<b>126 196</b>	<b>14 809</b>	<b>15 616</b>	<b>153</b>	<b>201</b>	<b>52</b>	<b>59</b>
Indústrias alimentares	33 006	35 082	6 075	7 991	348	1 104	299	662	33 355	36 186	6 374	8 653	67	102	56	84
Indústrias de Bebidas e de tabaco	17 399	17 362	184	273	56	98	0	0	17 455	17 460	184	273	163	360	39	43
Fabricação de têxteis	3 183	3 594	65	13	33	35	180	30	3 216	3 629	245	42	133	168	17	84
Indústrias de vestuário, de couro e de calçado	692	780	734	1 047	57	7	605	89	750	787	1 339	1 136	45	81	64	64
Indústrias da madeira e da cortiça e fabrico de pasta de papel, cartão e seus artigos	2 481	3 330	1 266	1 757	61	326	428	606	2 542	3 656	1 694	2 363	80	104	30	34
Impressão e reprodução de suportes gravados, fabrico de coque, produtos químicos, farmacêuticos	9 239	9 666	858	338	342	610	116	115	9 581	10 275	974	453	320	338	75	202
Fabricação de artigos de boracha e de materiais plásticos	3 400	4 232	297	420	186	119	62	22	3 586	4 352	359	442	262	310	50	138
Fabricação de outros produtos minerais não metálicos	8 008	7 746	225	277	105	109	349	455	8 113	7 856	574	732	361	319	73	70
Indústrias metalúrgicas de base e fabrico de produtos metálicos	41 437	34 257	786	471	329	221	83	87	41 766	34 478	869	558	1 452	1 167	87	47
Fabrico de equipamentos informáticos, eléctrico, para comunicação, produtos electrónicos e ópticos	1 893	1 796	322	45	303	398	45	45	2 197	2 194	367	90	164	192	195	151
Fabricação de veículos automóveis, reboques e equipamentos de transportes	921	1 149	543	334	29	26	136	197	950	1 175	679	531	304	393	38	39
Fabrico de mobiliário e de colchões; outras indústrias transformadoras n.e	1 179	1 871	466	262	194	71	684	81	1 372	1 943	1 150	344	40	44	66	14
Reparação, manutenção e instalação de máquinas e equipamentos	2 115	2 078	0	0	137	127	0	0	2 252	2 205	0	0	256	683	0	0
<b>Produção e distribuição de Electricidade, gás, água e saneamento</b>	<b>149</b>	<b>156</b>	<b>146</b>	<b>193</b>	<b>20 556</b>	<b>20 219</b>	<b>748</b>	<b>100</b>	<b>20 705</b>	<b>20 375</b>	<b>894</b>	<b>292</b>	<b>283</b>	<b>273</b>	<b>120</b>	<b>119</b>
Produção, transporte, distribuição de electricidade, combustíveis e água	34	37	6	3	20 388	20 038	707	45	20 422	20 076	712	48	289	280	125	373
Recolha, drenagem, eliminação de águas residuais e actividades afins	114	119	140	190	168	180	41	55	282	299	181	245	113	102	105	105
<b>Actividades de construção</b>	<b>305</b>	<b>796</b>	<b>534</b>	<b>966</b>	<b>21 589</b>	<b>23 012</b>	<b>844</b>	<b>1 274</b>	<b>21 894</b>	<b>23 808</b>	<b>1 378</b>	<b>2 240</b>	<b>80</b>	<b>91</b>	<b>45</b>	<b>75</b>
Promoção imobiliária e construção de edifícios	121	570	89	212	8 324	8 102	532	921	8 445	8 672	622	1 133	64	72	41	60
Engenharia Civil	68	76	445	754	11 143	12 509	100	199	11 211	12 585	545	953	98	109	217	238
Actividades especializadas de construção	117	150	0	0	2 122	2 401	212	154	2 239	2 551	212	154	84	100	17	22
<b>Comércio por grosso e a retalho;manutenção e reparação de automóveis</b>	<b>228 577</b>	<b>230 205</b>	<b>48 546</b>	<b>47 771</b>	<b>4 269</b>	<b>5 287</b>	<b>6 337</b>	<b>6 507</b>	<b>232 847</b>	<b>235 492</b>	<b>54 882</b>	<b>54 278</b>	<b>530</b>	<b>547</b>	<b>48</b>	<b>47</b>
Comércio por grosso e a retalho;manutenção e reparação de veículos automóveis e motociclos	44 075	38 835	6 641	1 506	976	1 938	606	2 119	45 050	40 774	7 246	3 625	750	542	90	34
Comércio por grosso (inclui agentes ),excepto de veículos automóveis e motociclos	82 837	81 298	12 199	5 660	1 355	1 269	2 232	264	84 192	82 567	14 431	5 924	503	874	50	97
Comércio a retalho, excepto de veículos automoveis e motociclos	101 666	110 072	29 706	40 604	1 938	2 079	3 499	4 125	103 604	112 152	33 205	44 729	490	431	43	45
<b>Serviço de transportes e armazenagem</b>	<b>116</b>	<b>5 772</b>	<b>7</b>	<b>54</b>	<b>41 555</b>	<b>34 293</b>	<b>877</b>	<b>682</b>	<b>41 671</b>	<b>40 065</b>	<b>884</b>	<b>736</b>	<b>110</b>	<b>96</b>	<b>43</b>	<b>29</b>
Transportes terrestres, transportes por oleoduto ou gasodutos	62	818	4	5	13 628	13 249	105	171	13 690	14 067	109	176	153	152	15	15
Transportes por água	4	203	0	0	1 272	1 757	45	111	1 276	1 961	45	111	131	209	53	53
Transportes aéreo	0	101	0	0	8 655	4 325	0	0	8 655	4 426	0	0	372	175	0	0
Armazenagem, manuseamento e actividades auxiliares do transporte	50	4 648	3	49	16 405	13 694	728	400	16 455	18 343	730	448	67	67	57	39
Actividades postais e dos correios nacionais	0	2	0	0	1 595	1 267	0	0	1 595	1 269	0	0	127	97	0	0

### 3.4.3.Principais rendimentos segundo a divisão da CAE, forma jurídica e dimensão da empresa (cont.)

Divisão/grupo da CAE	Investimentos				Outros Rendimentos				Rendimentos e ganhos financeiros			
	Sociedades		Empresas individuais		Sociedades		Empresas individuais		Sociedades		Empresas individuais	
	2011	2012	2011	2012	2011	2012	2011	2012	2011	2012	2011	2012
	10 <sup>6</sup> Mt				10 <sup>6</sup> Mt				10 <sup>6</sup> Mt			
<b>Moçambique</b>	<b>359 231</b>	<b>427 128</b>	<b>89 007</b>	<b>74 437</b>	<b>17 403</b>	<b>10 450</b>	<b>11 186</b>	<b>8 488</b>	<b>33 062</b>	<b>24 140</b>	<b>3 493</b>	<b>1 968</b>
<b>Agricultura, caça, produção animal e Pescas</b>	<b>10 555</b>	<b>12 833</b>	<b>355</b>	<b>379</b>	<b>834</b>	<b>876</b>	<b>38</b>	<b>91</b>	<b>1 012</b>	<b>850</b>	<b>37</b>	<b>108</b>
Agricultura, caça, produção animal e serviços relacionados	3 600	3 329	196	193	162	170	6	6	124	272	7	7
Silvicultura exploração florestal	2 345	4 928	5	29	478	401	11	65	109	287	15	88
Pescas e aquacultura	4 610	4 576	155	158	194	306	20	20	780	291	14	13
<b>Indústrias Extractivas</b>	<b>54 730</b>	<b>66 552</b>	<b>95</b>	<b>38</b>	<b>475</b>	<b>120</b>	<b>9</b>	<b>1</b>	<b>537</b>	<b>1 141</b>	<b>2</b>	<b>2</b>
Extracção de carvão, petróleo e minerais metálicos	39 268	51 767	0	0	395	0	0	0	383	1 132	0	0
Outras indústrias extractivas e serviços relacionados	15 462	14 784	95	38	80	120	9	1	154	8	2	2
<b>Indústrias Transformadoras</b>	<b>72 022</b>	<b>76 583</b>	<b>21 209</b>	<b>22 576</b>	<b>1 691</b>	<b>1 429</b>	<b>725</b>	<b>284</b>	<b>7 128</b>	<b>4 666</b>	<b>517</b>	<b>172</b>
Indústrias alimentares	22 694	21 068	7 934	10 797	861	587	348	202	4 385	3 036	436	67
Indústrias de Bebidas e de tabaco	19 019	21 076	5	10	205	67	7	10	441	271	0	0
Fabricação de têxteis	2 084	1 695	84	14	53	83	0	0	183	118	0	0
Indústrias de vestuário, de couro e de calçado	137	482	299	223	12	0	97	2	83	1	3	2
Indústrias da madeira e da cortiça e fabrico de pasta de papel, cartão e seus artigos	2 064	2 229	6 232	10 012	8	17	13	19	25	10	55	81
Impressão e reprodução de suportes gravados, fabrico de coque, produtos químicos, farmaceuticos	4 069	4 681	98	65	134	127	31	20	333	278	5	5
Fabricação de artigos de boracha e de materiais plásticos	3 299	3 470	292	172	99	79	64	1	384	204	1	1
Fabricação de outros produtos minerais não metálicos	9 864	5 100	8	71	142	71	0	0	552	296	3	5
Indústrias metalúrgicas de base e fabrico de produtos metálicos	2 854	3 167	1 811	110	58	328	120	12	213	185	9	9
Fabrico de equipamentos informáticos, eléctrico, para comunicação, produtos electrónicos e ópticos	1 221	1 244	5	7	49	17	6	6	154	63	0	0
Fabricação de veículos automóveis, reboques e equipamentos de transportes	1 347	3 460	2 144	968	12	3	2	4	7	2	0	1
Fabrico de mobiliário e de colchões; outras indústrias transformadoras n.e	2 648	8 244	2 298	129	45	29	37	8	257	102	4	1
Reparação, manutenção e instalação de máquinas e equipamentos	721	667	0	0	13	21	0	0	110	100	0	0
<b>Produção e distribuição de Electricidade, gás, água e saneamento</b>	<b>14 017</b>	<b>56 483</b>	<b>137</b>	<b>37</b>	<b>587</b>	<b>23</b>	<b>4</b>	<b>1</b>	<b>3 043</b>	<b>1 529</b>	<b>9</b>	<b>1</b>
Produção, transporte, distribuição de electricidade, combustíveis e água	13 194	54 108	135	34	586	22	3	0	3 043	1 529	9	1
Recolha, drenagem, eliminação de águas residuais e actividades afins	822	2 375	2	4	1	1	1	1	0	0	0	0
<b>Actividades de construção</b>	<b>18 693</b>	<b>26 211</b>	<b>439</b>	<b>402</b>	<b>683</b>	<b>723</b>	<b>110</b>	<b>177</b>	<b>2 858</b>	<b>3 035</b>	<b>75</b>	<b>50</b>
Promoção imobiliária e construção de edifícios	1 664	2 064	93	91	142	123	10	9	434	327	53	7
Engenharia Civil	16 598	23 360	98	182	534	598	99	165	2 396	2 684	0	0
Actividades especializadas de construção	431	787	248	128	7	2	2	3	28	23	22	42
<b>Comércio por grosso e a retalho;manutenção e reparação de automóveis</b>	<b>32 488</b>	<b>44 796</b>	<b>21 095</b>	<b>31 995</b>	<b>6 224</b>	<b>4 154</b>	<b>7 487</b>	<b>7 067</b>	<b>10 599</b>	<b>6 041</b>	<b>847</b>	<b>833</b>
Comércio por grosso e a retalho;manutenção e reparação de veículos automóveis e motociclos	3 989	5 150	852	30	865	648	1 395	71	593	666	18	9
Comércio por grosso (inclui agentes ),excepto de veículos automóveis e motociclos	16 300	19 410	6 024	1 884	2 275	502	235	47	7 993	3 785	115	13
Comércio a retalho, excepto de veículos automoveis e motociclos	12 199	20 236	14 219	30 082	3 085	3 004	5 858	6 949	2 013	1 589	714	811
<b>Serviço de transportes e armazenagem</b>	<b>114 288</b>	<b>96 328</b>	<b>28 283</b>	<b>1 393</b>	<b>4 919</b>	<b>1 963</b>	<b>88</b>	<b>86</b>	<b>4 367</b>	<b>4 201</b>	<b>472</b>	<b>128</b>
Transportes terrestres, transportes por oleoduto ou gasodutos	58 627	45 083	9 129	425	1 277	1 421	2	2	1 753	1 168	349	0
Transportes por água	2 811	2 369	352	847	55	165	34	84	52	76	52	128
Transportes aéreo	10 258	2 238	0	0	108	8	0	0	1 019	18	0	0
Armazenagem, manuseamento e actividades auxiliares do transporte	34 568	29 178	18 803	122	3 463	239	52	0	161	774	71	0
Actividades postais e dos correios nacionais	8 023	17 460	0	0	16	129	0	0	1 381	2 165	0	0

### 3.4.3.Principais rendimentos segundo a divisão da CAE, forma jurídica e dimensão da empresa (cont.)

Divisão/grupo da CAE	Venda de bens				Prestação de serviços				Volume de negócios				Volume de negócios mensal por trabalhador			
	Sociedades		Empresas individuais		Sociedades		Empresas individuais		Sociedades		Empresas individuais		Sociedades		Empresas individuais	
	2011	2012	2011	2012	2011	2012	2011	2012	2011	2012	2011	2012	2011	2012	2011	2012
	10 <sup>6</sup> Mt				10 <sup>6</sup> Mt				10 <sup>6</sup> Mt				10 <sup>3</sup> Mt			
<b>Alojamento, restauração e similares</b>	<b>2 035</b>	<b>4 272</b>	<b>12 075</b>	<b>6 046</b>	<b>9 484</b>	<b>8 461</b>	<b>22 045</b>	<b>13 010</b>	<b>11 519</b>	<b>12 733</b>	<b>34 120</b>	<b>19 057</b>	<b>51</b>	<b>55</b>	<b>53</b>	<b>32</b>
Alojamento	1 146	3 587	1 386	2 502	7 557	6 276	4 990	7 497	8 704	9 863	6 376	9 998	46	50	26	25
Restaurantes e similares	888	685	10 689	3 545	1 927	2 185	17 055	5 513	2 815	2 870	27 744	9 058	84	87	69	44
<b>Actividades de informação e comunicação</b>	<b>1 792</b>	<b>1 823</b>	<b>87</b>	<b>39</b>	<b>22 943</b>	<b>24 703</b>	<b>458</b>	<b>81</b>	<b>24 735</b>	<b>26 526</b>	<b>545</b>	<b>120</b>	<b>313</b>	<b>376</b>	<b>89</b>	<b>74</b>
Actividades de edição, cinema, video, produção de programas de televisão, gravação e edição de música	53	82	21	7	1 467	1 611	228	29	1 519	1 694	248	36	297	437	105	100
Actividades de rádio e de televisão, telecomunicações, consultoria informática	1 705	1 720	67	32	21 015	22 542	131	52	22 720	24 262	197	85	343	400	63	67
Actividades dos serviços de informação	34	21	0	0	461	549	99	0	496	570	99	0	65	93	150	0
<b>Actividades imobiliárias</b>	<b>27</b>	<b>26</b>	<b>5</b>	<b>1</b>	<b>350</b>	<b>439</b>	<b>297</b>	<b>496</b>	<b>378</b>	<b>465</b>	<b>302</b>	<b>497</b>	<b>32</b>	<b>36</b>	<b>89</b>	<b>90</b>
Actividades imobiliárias por conta própria	27	24	0	0	223	260	0	0	250	285	0	0	27	33	0	0
Actividades imobiliárias por conta de outrem	0	2	5	1	128	179	297	496	128	180	302	497	54	44	89	90
<b>Actividades de consultoria, científicas, técnicas e similares</b>	<b>2 837</b>	<b>2 205</b>	<b>239</b>	<b>61</b>	<b>6 348</b>	<b>7 108</b>	<b>1 321</b>	<b>530</b>	<b>9 185</b>	<b>9 313</b>	<b>1 560</b>	<b>591</b>	<b>187</b>	<b>215</b>	<b>48</b>	<b>73</b>
Actividades Jurídicas e de contabilidade	8	11	175	0	2 151	2 367	873	411	2 158	2 379	1 048	411	124	206	39	96
Actividades das sedes sociais e de consultoria para gestão	2 752	2 114	47	39	656	746	327	34	3 408	2 860	374	73	299	241	194	58
Arquitectura, engenharia, análises, ensaios, investigação científica, publicidade, e sondagem de opinião	39	38	17	22	3 201	3 598	121	85	3 240	3 636	138	107	182	217	40	43
Outras actividades de consultoria técnica e científicas incluindo veterinárias	38	41	0	0	341	397	0	0	379	438	0	0	157	139	0	0
<b>Actividades administrativas e dos serviços de apoio</b>	<b>184</b>	<b>104</b>	<b>77</b>	<b>146</b>	<b>4 860</b>	<b>5 271</b>	<b>747</b>	<b>1 039</b>	<b>5 043</b>	<b>5 375</b>	<b>824</b>	<b>1 185</b>	<b>17</b>	<b>19</b>	<b>69</b>	<b>83</b>
Aluguer e de emprego, de agência de viagem e turismo	104	32	17	15	1 841	2 331	542	910	1 945	2 364	559	924	154	182	73	90
Investigação e segurança, limpeza dos edifícios, plantação, manutenção de jardins e serviços administrativos prestados às empresas	79	72	60	131	3 018	2 940	205	129	3 098	3 012	265	261	11	11	62	64
<b>Actividades de Educação</b>	<b>379</b>	<b>296</b>	<b>127</b>	<b>101</b>	<b>1 569</b>	<b>1 345</b>	<b>774</b>	<b>539</b>	<b>1 948</b>	<b>1 641</b>	<b>901</b>	<b>639</b>	<b>49</b>	<b>57</b>	<b>31</b>	<b>39</b>
Educação pré-escolar, ensino primário e técnico elementar	28	17	25	22	393	284	210	146	420	301	235	168	40	44	26	35
Ensino secundário e técnico	72	56	10	10	344	261	121	137	416	317	132	147	53	73	25	30
Ensino superior	217	220	44	45	513	595	127	150	730	815	171	195	43	48	34	39
Outras actividades educativas e serviços de apoio	62	4	48	24	319	205	315	106	381	208	363	130	91	238	37	72
<b>Actividades de Saúde humana e acção Social</b>	<b>133</b>	<b>102</b>	<b>308</b>	<b>218</b>	<b>650</b>	<b>638</b>	<b>1 088</b>	<b>322</b>	<b>784</b>	<b>740</b>	<b>1 396</b>	<b>539</b>	<b>57</b>	<b>69</b>	<b>87</b>	<b>91</b>
Actividades de saúde humana	133	102	209	9	615	542	586	144	748	644	795	153	58	79	70	170
Actividades de acção social	0	0	98	209	35	96	502	178	35	96	600	387	35	37	132	77
<b>Actividades artísticas, de espectáculos, desportivas e recreativas</b>	<b>134</b>	<b>199</b>	<b>143</b>	<b>236</b>	<b>302</b>	<b>378</b>	<b>166</b>	<b>279</b>	<b>436</b>	<b>576</b>	<b>310</b>	<b>515</b>	<b>51</b>	<b>48</b>	<b>85</b>	<b>137</b>
Actividades de Teatro, de música, de dança, bibliotecas, museus, arquivos e lotaria e jogos de aposta	87	143	143	236	296	371	166	279	383	514	310	515	57	58	85	137
Actividades desportivas, de diversão e recreativas	47	56	0	0	6	7	0	0	53	62	0	0	28	21	0	0
<b>Outras actividades de serviços</b>	<b>31</b>	<b>73</b>	<b>675</b>	<b>1 581</b>	<b>711</b>	<b>1 210</b>	<b>1 920</b>	<b>3 780</b>	<b>742</b>	<b>1 283</b>	<b>2 595</b>	<b>5 361</b>	<b>55</b>	<b>50</b>	<b>103</b>	<b>111</b>
Reparação de computadores e de bens de uso pessoal e doméstico	20	43	376	913	497	731	640	988	518	774	1 017	1 901	73	53	154	147
Outras actividades de serviços pessoais	11	30	299	668	214	478	1 280	2 792	225	508	1 578	3 460	36	47	85	98

### 3.4.3.Principais rendimentos segundo a divisão da CAE, forma jurídica e dimensão da empresa (cont.)

Divisão/grupo da CAE	Investimentos				Outros Rendimentos				Rendimentos e ganhos financeiros			
	Sociedades		Empresas individuais		Sociedades		Empresas individuais		Sociedades		Empresas individuais	
	2011	2012	2011	2012	2011	2012	2011	2012	2011	2012	2011	2012
	10 <sup>6</sup> Mt				10 <sup>6</sup> Mt				10 <sup>6</sup> Mt			
<b>Alojamento, restauração e similares</b>	<b>7 480</b>	<b>8 864</b>	<b>7 493</b>	<b>11 806</b>	<b>433</b>	<b>190</b>	<b>2 287</b>	<b>86</b>	<b>702</b>	<b>253</b>	<b>1 300</b>	<b>166</b>
Alojamento	7 249	7 578	982	2 804	419	143	85	43	625	217	37	24
Restaurantes e similares	231	1 286	6 511	9 002	14	47	2 202	44	77	36	1 262	142
<b>Actividades de informação e comunicação</b>	<b>27 788</b>	<b>29 514</b>	<b>943</b>	<b>307</b>	<b>1 330</b>	<b>746</b>	<b>8</b>	<b>1</b>	<b>1 535</b>	<b>1 259</b>	<b>8</b>	<b>5</b>
Actividades de edição, cinema, video, produção de programas de televisão, gravação e edição de música	496	154	271	21	17	10	1	1	67	35	5	5
Actividades de rádio e de televisão, telecomunicações, consultoria informática	26 803	29 102	412	286	1 312	734	5	0	1 465	1 223	0	0
Actividades dos serviços de informação	490	258	260	0	1	1	2	0	4	0	3	0
<b>Actividades imobiliárias</b>	<b>306</b>	<b>293</b>	<b>142</b>	<b>348</b>	<b>5</b>	<b>5</b>	<b>0</b>	<b>0</b>	<b>68</b>	<b>67</b>	<b>0</b>	<b>1</b>
Actividades imobiliárias por conta própria	296	270	0	0	5	5	0	0	65	64	0	0
Actividades imobiliárias por conta de outrem	10	23	142	348	0	0	0	0	3	3	0	1
<b>Actividades de consultoria, científicas, técnicas e similares</b>	<b>1 660</b>	<b>2 826</b>	<b>382</b>	<b>47</b>	<b>85</b>	<b>92</b>	<b>49</b>	<b>1</b>	<b>539</b>	<b>539</b>	<b>1</b>	<b>1</b>
Actividades Jurídicas e de contabilidade	601	1 382	346	12	15	15	14	0	176	176	0	0
Actividades das sedes sociais e de consultoria para gestão	540	783	26	24	10	10	28	1	25	24	0	0
Arquitectura, engenharia, análises, ensaios, investigação científica, publicidade, e sondagem de opinião	473	582	10	11	60	67	7	1	336	336	1	1
Outras actividades de consultoria tecnica e científicas incluindo veterinárias	46	79	0	0	0	0	0	0	2	2	0	0
<b>Actividades administrativas e dos serviços de apoio</b>	<b>3 379</b>	<b>3 872</b>	<b>78</b>	<b>82</b>	<b>103</b>	<b>95</b>	<b>11</b>	<b>12</b>	<b>520</b>	<b>521</b>	<b>5</b>	<b>1</b>
Aluguer e de emprego, de agência de viagem e turismo	2 225	2 524	62	65	32	32	0	0	140	134	5	0
Investigação e segurança, limpeza dos edificios, plantação, manutenção de jardins e serviços administrativos prestados às empresas	1 154	1 348	16	17	71	63	11	12	380	386	0	0
<b>Actividades de Educação</b>	<b>1 495</b>	<b>1 483</b>	<b>6 812</b>	<b>1 331</b>	<b>26</b>	<b>15</b>	<b>51</b>	<b>33</b>	<b>143</b>	<b>22</b>	<b>5</b>	<b>2</b>
Educação pré-escolar, ensino primário e técnico elementar	350	423	470	420	17	9	3	4	108	10	1	2
Ensino secundário e técnico	35	24	412	424	2	0	24	25	2	1	0	0
Ensino superior	764	857	382	456	5	5	2	4	10	10	0	0
Outras actividades educativas e serviços de apoio	346	179	5 548	31	1	0	21	0	23	1	3	0
<b>Actividades de Saude humana e acção Social</b>	<b>158</b>	<b>178</b>	<b>216</b>	<b>256</b>	<b>1</b>	<b>1</b>	<b>158</b>	<b>301</b>	<b>2</b>	<b>2</b>	<b>75</b>	<b>165</b>
Actividades de saúde humana	148	147	102	11	1	1	9	2	2	1	2	1
Actividades de acção social	9	31	114	245	0	0	149	299	0	0	73	163
<b>Actividades artísticas, de espectaculos, desportivas e recreativas</b>	<b>68</b>	<b>173</b>	<b>17</b>	<b>51</b>	<b>2</b>	<b>3</b>	<b>13</b>	<b>0</b>	<b>5</b>	<b>10</b>	<b>0</b>	<b>0</b>
Actividades de Teatro, de música, de dança, bibliotecas, museus, arquivos e lotaria e jogos de aposta	39	66	17	51	2	3	13	0	5	10	0	0
Actividades desportivas, de diversão e recreativas	28	107	0	0	0	0	0	0	0	0	0	0
<b>Outras actividades de serviços</b>	<b>105</b>	<b>140</b>	<b>1 310</b>	<b>3 388</b>	<b>5</b>	<b>16</b>	<b>147</b>	<b>347</b>	<b>4</b>	<b>5</b>	<b>141</b>	<b>334</b>
Reparação de computadores e de bens de uso pessoal e doméstico	4	23	512	1 266	5	16	22	55	4	5	20	50
Outras actividades de serviços pessoais	100	116	799	2 123	0	0	125	291	0	0	120	285

### 3.4.3.Principais rendimentos segundo a divisão da CAE, forma jurídica e dimensão da empresa (cont.)

Divisão/grupo da CAE	Venda de bens				Prestação de serviços				Volume de negócios				Volume de negócios mensal por trabalhador			
	PME		Grande empresa		PME		Grande empresa		PME		Grande empresa		PME		Grande empresa	
	2011	2012	2011	2012	2011	2012	2011	2012	2011	2012	2011	2012	2011	2012	2011	2012
	10 <sup>6</sup> Mt				10 <sup>6</sup> Mt				10 <sup>6</sup> Mt				10 <sup>3</sup> Mt			
<b>Moçambique</b>	<b>82 898</b>	<b>71 240</b>	<b>383 125</b>	<b>413 269</b>	<b>48 308</b>	<b>34 039</b>	<b>132 085</b>	<b>134 800</b>	<b>131 206</b>	<b>105 279</b>	<b>515 211</b>	<b>548 069</b>	<b>48</b>	<b>40</b>	<b>194</b>	<b>218</b>
<b>Agricultura, caça, produção animal e Pescas</b>	<b>1 085</b>	<b>1 061</b>	<b>9 997</b>	<b>10 379</b>	<b>115</b>	<b>210</b>	<b>699</b>	<b>818</b>	<b>1 200</b>	<b>1 270</b>	<b>10 697</b>	<b>11 197</b>	<b>18</b>	<b>20</b>	<b>45</b>	<b>39</b>
Agricultura, caça, produção animal e serviços relacionados	518	258	4 114	4 077	50	39	308	322	568	297	4 422	4 399	16	22	28	23
Silvicultura exploração florestal	65	359	549	851	40	161	8	11	104	520	557	862	19	16	17	19
Pescas e aquacultura	503	444	5 335	5 451	25	10	384	485	528	454	5 719	5 936	20	24	122	136
<b>Indústrias, Electricidade e Água</b>	<b>11 321</b>	<b>11 761</b>	<b>144 244</b>	<b>158 215</b>	<b>3 871</b>	<b>2 349</b>	<b>24 202</b>	<b>24 779</b>	<b>15 193</b>	<b>14 110</b>	<b>168 446</b>	<b>182 995</b>	<b>42</b>	<b>41</b>	<b>183</b>	<b>254</b>
Indústrias Extractivas	1 057	962	17 440	32 494	4	16	1 598	1 152	1 061	979	19 038	33 646	29	26	408	644
Indústrias alimentares	3 663	5 002	35 419	38 072	362	482	285	1 283	4 025	5 484	35 704	39 355	39	55	70	110
Indústrias de Bebidas e de tabaco	205	298	17 377	17 337	0	0	56	98	205	298	17 433	17 435	42	46	163	361
Fabricação de têxteis	98	47	3 150	3 560	180	30	33	35	278	77	3 183	3 595	19	117	133	168
Indústrias de vestuário, de couro e de calçado	698	989	728	838	611	97	51	0	1 310	1 086	779	838	56	57	56	99
Indústrias da madeira e da cortiça e fabrico de pasta de papel, cartão e seus artigos	1 658	2 213	2 089	2 873	478	644	11	288	2 136	2 857	2 100	3 162	33	36	90	120
Impressão e reprodução de suportes gravados, fabrico de coque, produtos químicos, farmacêuticos	942	266	9 155	9 737	103	72	356	653	1 045	338	9 511	10 390	58	73	382	371
Fabricação de artigos de borracha e de materiais plásticos	202	186	3 495	4 466	77	6	171	136	279	192	3 666	4 602	30	34	315	395
Fabricação de outros produtos minerais não metálicos	164	265	8 069	7 758	209	348	245	216	373	613	8 314	7 974	32	38	444	419
Indústrias metalúrgicas de base e fabrico de produtos metálicos	744	386	41 479	34 341	52	56	359	251	797	443	41 838	34 593	57	28	1 683	1 351
Fabrico de equipamentos informáticos, eléctrico, para comunicação, produtos electrónicos e ópticos	457	132	1 758	1 710	10	14	338	428	467	146	2 096	2 138	85	57	214	226
Fabricação de veículos automóveis, reboques e equipamentos de transportes	560	363	904	1 120	136	197	29	26	696	560	933	1 146	38	40	334	439
Fabrico de mobiliário e de colchões; outras indústrias transformadoras n.e; reparação e instalação de máquinas industriais	715	444	3 045	3 768	714	131	302	149	1 428	575	3 346	3 917	54	17	98	103
Produção e distribuição de Electricidade, gás, água e saneamento	159	207	136	142	934	255	20 369	20 063	1 093	462	20 505	20 205	105	87	292	282
<b>Actividades de construção</b>	<b>182</b>	<b>384</b>	<b>657</b>	<b>1 378</b>	<b>1 471</b>	<b>1 408</b>	<b>20 962</b>	<b>22 878</b>	<b>1 653</b>	<b>1 793</b>	<b>21 620</b>	<b>24 256</b>	<b>28</b>	<b>35</b>	<b>89</b>	<b>101</b>
Promoção imobiliária e construção de edifícios	25	129	185	653	653	564	8 204	8 460	677	693	8 390	9 113	25	30	70	78
Engenharia Civil	67	124	446	706	126	212	11 118	12 496	192	336	11 564	13 202	43	50	102	117
Actividades especializadas de construção	91	131	26	19	693	633	1 641	1 922	784	764	1 666	1 941	28	36	148	172
<b>Comércio por grosso e a retalho;manutenção e reparação de automóveis</b>	<b>56 109</b>	<b>49 166</b>	<b>221 014</b>	<b>228 811</b>	<b>6 249</b>	<b>6 389</b>	<b>4 357</b>	<b>5 405</b>	<b>62 358</b>	<b>55 554</b>	<b>225 371</b>	<b>234 216</b>	<b>48</b>	<b>41</b>	<b>829</b>	<b>921</b>
Comércio por grosso e a retalho;manutenção e reparação de veículos automóveis e motociclos	10 424	2 133	40 292	38 209	659	2 099	923	1 957	11 082	4 233	41 215	40 166	105	28	1 191	1 230
Comércio por grosso (inclui agentes ),excepto de veículos automóveis e motociclos	13 314	2 609	81 721	84 349	2 142	121	1 445	1 412	15 457	2 729	83 166	85 762	45	44	747	924
Comércio a retalho, excepto de veículos automoveis e motociclos	32 371	44 424	99 001	106 253	3 448	4 169	1 990	2 035	35 819	48 592	100 991	108 288	42	43	803	841



### 3.4.3.Principais rendimentos segundo a divisão da CAE, forma jurídica e dimensão da empresa (cont.)

Divisão/grupo da CAE	Investimentos				Outros Rendimentos				Rendimentos e ganhos financeiros			
	PME		Grande empresa		PME		Grande empresa		PME		Grande empresa	
	2011	2012	2011	2012	2011	2012	2011	2012	2011	2012	2011	2012
	10 <sup>6</sup> Mt				10 <sup>6</sup> Mt				10 <sup>6</sup> Mt			
<b>Moçambique</b>	<b>138 151</b>	<b>113 224</b>	<b>310 087</b>	<b>388 341</b>	<b>16 019</b>	<b>8 554</b>	<b>12 571</b>	<b>10 383</b>	<b>8 105</b>	<b>5 032</b>	<b>28 449</b>	<b>21 076</b>
<b>Agricultura, caça, produção animal e Pescas</b>	<b>1 251</b>	<b>1 950</b>	<b>9 659</b>	<b>11 262</b>	<b>49</b>	<b>77</b>	<b>823</b>	<b>890</b>	<b>57</b>	<b>124</b>	<b>992</b>	<b>835</b>
Agricultura, caça, produção animal e serviços relacionados	860	331	2 935	3 192	14	9	154	167	7	5	124	275
Silvicultura exploração florestal	173	1 458	2 177	3 498	12	65	477	400	17	90	107	285
Pescas e aquacultura	218	161	4 547	4 572	22	3	192	323	33	30	762	275
<b>Indústrias, Electricidade e Água</b>	<b>25 038</b>	<b>28 151</b>	<b>137 172</b>	<b>194 117</b>	<b>606</b>	<b>317</b>	<b>2 886</b>	<b>1 541</b>	<b>651</b>	<b>171</b>	<b>10 584</b>	<b>7 340</b>
Indústrias Extractivas	190	108	54 635	66 481	9	1	475	120	2	3	537	1 140
Indústrias alimentares	7 968	5 409	22 660	26 456	212	234	996	556	441	48	4 380	3 055
Indústrias de Bebidas e de tabaco	17	29	19 007	21 056	7	10	204	66	4	5	436	266
Fabricação de têxteis	152	113	2 017	1 597	0	0	53	83	0	0	183	118
Indústrias de vestuário, de couro e de calçado	302	227	134	477	95	1	13	2	4	2	82	1
Indústrias da madeira e da cortiça e fabrico de pasta de papel, cartão e seus artigos	6 416	10 520	1 879	1 721	18	21	3	15	59	83	21	7
Impressão e reprodução de suportes gravados, fabrico de coque, produtos químicos, farmaceuticos	194	158	3 972	4 589	18	9	147	139	3	1	336	282
Fabricação de artigos de boracha e de materiais plásticos	1 219	1 336	2 371	2 306	83	3	81	77	100	6	285	198
Fabricação de outros produtos minerais não metálicos	143	217	9 729	4 954	3	2	140	69	4	5	552	296
Indústrias metalúrgicas de base e fabrico de produtos	1 843	153	2 822	3 124	111	3	68	337	8	8	214	186
Fabrico de equipamentos informáticos, eléctrico, para comunicação, produtos electrónicos e ópticos	61	32	1 166	1 218	7	7	48	17	3	3	151	60
Fabricação de veiculos automóveis, reboques e equipamentos de transportes	2 170	995	1 321	3 432	3	4	12	3	0	1	7	2
Fabrico de mobiliário e de colchões; outras indústrias transformadoras n.e; reparação e instalação de máquinas industriais	3 150	6 309	2 517	2 731	27	16	68	42	9	6	362	198
Produção e distribuição de Electricidade, gás, água e	1 213	2 545	12 941	53 975	12	8	579	16	14	1	3 038	1 529
<b>Actividades de construção</b>	<b>1 209</b>	<b>1 509</b>	<b>17 924</b>	<b>25 104</b>	<b>59</b>	<b>27</b>	<b>734</b>	<b>873</b>	<b>43</b>	<b>59</b>	<b>2 890</b>	<b>3 026</b>
Promoção imobiliária e construção de edifícios	507	707	1 251	1 449	51	22	101	110	4	2	483	333
Engenharia Civil	155	310	16 541	23 232	0	0	632	762	1	2	2 395	2 682
Actividades especializadas de construção	547	492	132	423	8	4	1	1	38	55	12	10
<b>Comércio por grosso e a retalho;manutenção e reparação de automóveis</b>	<b>27 216</b>	<b>39 473</b>	<b>26 367</b>	<b>37 318</b>	<b>7 812</b>	<b>7 183</b>	<b>5 900</b>	<b>4 038</b>	<b>1 383</b>	<b>1 623</b>	<b>10 063</b>	<b>5 252</b>
Comércio por grosso e a retalho;manutenção e reparação de veiculos automóveis e motociclos	1 208	1 235	3 633	3 945	1 453	47	807	672	102	4	509	671
Comércio por grosso (inclui agentes ),excepto de veiculos automóveis e motociclos	8 016	511	14 308	20 782	319	24	2 190	525	129	2	7 979	3 796
Comércio a retalho, excepto de veiculos automoveis e	17 992	37 726	8 426	12 591	6 040	7 113	2 903	2 841	1 152	1 616	1 575	784



### 3.4.3.Principais rendimentos segundo a divisão da CAE, forma jurídica e dimensão da empresa (cont.)

Divisão/grupo da CAE	Venda de bens				Prestação de serviços				Volume de negócios				Volume de negócios mensal por trabalhador			
	PME		Grande empresa		PME		Grande empresa		PME		Grande empresa		PME		Grande empresa	
	2011	2012	2011	2012	2011	2012	2011	2012	2011	2012	2011	2012	2011	2012	2011	2012
	10 <sup>6</sup> Mt				10 <sup>6</sup> Mt				10 <sup>6</sup> Mt				10 <sup>3</sup> Mt			
<b>Serviços</b>	<b>14 200</b>	<b>8 868</b>	<b>7 212</b>	<b>14 486</b>	<b>36 602</b>	<b>23 684</b>	<b>81 864</b>	<b>80 920</b>	<b>50 802</b>	<b>32 551</b>	<b>89 077</b>	<b>95 406</b>	<b>54</b>	<b>38</b>	<b>91</b>	<b>94</b>
Transportes terrestres, transportes por oleoduto ou gasodutos	40	11	26	811	2 814	243	10 918	13 177	2 854	255	10 945	13 988	222	18	131	155
Transportes aéreo e por água	0	9	4	296	143	192	9 829	6 002	143	201	9 833	6 298	129	86	301	183
Armazenagem, manuseamento e actividades auxiliares do transporte	50	59	3	4 638	613	253	16 520	13 841	663	312	16 523	18 479	48	20	68	68
Actividades postais e dos correios nacionais	0	0	0	2	68	107	1 527	1 160	68	107	1 527	1 162	32	36	146	114
Alojamento	1 474	2 692	1 059	3 396	6 902	8 214	5 645	5 559	8 375	10 906	6 704	8 955	28	24	51	62
Restaurantes e similares	10 730	3 529	848	700	17 406	5 623	1 576	2 076	28 136	9 152	2 424	2 777	68	43	112	111
Actividades de edição, cinema, video, produção de programas de televisão, gravação e edição de música	56	41	18	48	359	91	1 335	1 549	415	132	1 353	1 597	101	90	403	576
Rádio e televisão, telecomunicações, consultoria informática e serviços de informação	89	41	1 717	1 731	347	67	21 360	23 077	436	108	23 076	24 808	59	38	328	381
Actividades imobiliárias	11	3	21	24	287	523	360	412	299	526	381	436	42	51	47	54
Actividades jurídicas e de contabilidade	176	4	7	7	1 020	583	2 004	2 194	1 195	588	2 011	2 201	37	176	163	176
Actividades das sedes sociais e de consultoria para gestão	47	27	2 752	2 126	422	181	561	599	470	209	3 312	2 725	105	49	373	309
Arquitectura, engenharia, análises, ensaios, investigação científica, publicidade, e sondagem de opinião	32	35	24	25	298	254	3 024	3 429	330	289	3 048	3 454	61	84	192	218
Outras actividades de consultoria técnica e científicas incluindo veterinárias	3	3	35	38	116	152	224	244	119	156	260	283	91	76	235	256
Aluguer e de emprego, de agência de viagem e turismo	17	15	104	32	786	1 311	1 598	1 930	803	1 326	1 702	1 962	61	82	240	277
Investigação e segurança, limpeza dos edifícios, plantação, manutenção de jardins e serviços administrativos prestados às empresas	81	144	59	59	451	271	2 772	2 798	532	415	2 831	2 857	48	63	10	10
Educação pré-escolar, ensino primário e técnico elementar	26	12	26	26	277	100	326	330	304	112	352	357	25	27	47	48
Ensino secundário e técnico	27	10	56	56	161	65	305	332	188	76	360	388	30	27	53	60
Ensino superior	14	14	248	251	58	59	582	686	72	73	829	937	35	36	42	47
Outras actividades educativas e serviços de apoio	98	15	12	12	403	67	232	244	501	82	244	256	38	45	286	301
Actividades de saúde humana	247	11	95	100	689	121	512	565	936	133	608	664	54	45	86	109
Actividades de acção social	98	209	0	0	537	274	0	0	635	482	0	0	114	64	0	0
Actividades artísticas, de espectáculos, desportivas e recreativas e outros serviços n.e	884	1 981	100	108	2 445	4 932	655	714	3 329	6 913	754	822	74	83	124	136

### 3.4.3.Principais rendimentos segundo a divisão da CAE, forma jurídica e dimensão da empresa (cont.)

Divisão/grupo da CAE	Investimentos				Outros Rendimentos				Rendimentos e ganhos financeiros			
	PME		Grande empresa		PME		Grande empresa		PME		Grande empresa	
	2011	2012	2011	2012	2011	2012	2011	2012	2011	2012	2011	2012
	10 <sup>6</sup> Mt				10 <sup>6</sup> Mt				10 <sup>6</sup> Mt			
<b>Serviços</b>	<b>83 437</b>	<b>42 140</b>	<b>118 965</b>	<b>120 540</b>	<b>7 493</b>	<b>950</b>	<b>2 228</b>	<b>3 042</b>	<b>5 972</b>	<b>3 056</b>	<b>3 920</b>	<b>4 625</b>
Transportes terrestres, transportes por oleoduto ou	23 149	1 331	44 607	44 177	1 025	2	254	1 421	1 559	0	543	1 168
Transportes aéreo e por água	5 978	2 109	7 442	3 345	138	88	59	169	1 098	178	25	45
Armazenagem, manuseamento e actividades auxiliares do transporte	26 427	136	26 944	29 164	3 438	1	77	238	145	1	88	773
Actividades postais e dos correios nacionais	7 805	17 285	218	175	16	24	0	105	1 381	2 160	0	5
Alojamento	2 114	5 042	6 117	5 340	180	45	325	141	87	14	576	227
Restaurantes e similares	6 512	9 014	230	1 274	2 205	43	11	48	1 322	176	17	2
Actividades de edição, cinema, video, produção de programas de televisão, gravação e edição de música	546	118	221	57	1	2	17	9	5	5	66	35
Rádio e televisão, telecomunicações, consultoria informática e serviços de informação	923	264	27 042	29 382	7	0	1 312	735	3	0	1 469	1 223
Actividades imobiliárias	199	389	248	253	0	0	5	5	2	1	66	67
Actividades Jurídicas e de contabilidade	480	759	468	635	14	0	15	15	3	0	173	176
Actividades das sedes sociais e de consultoria para gestão	66	106	500	701	28	1	10	10	2	2	23	23
Arquitectura, engenharia, análises, ensaios, investigação científica, publicidade, e sondagem de opinião	102	54	381	538	12	4	55	63	8	2	329	335
Outras actividades de consultoria técnica e científicas incluindo veterinárias	36	63	10	16	0	0	0	0	1	1	1	1
Aluguer e de emprego, de agência de viagem e turismo	432	429	1 855	2 160	0	0	32	32	6	1	139	134
Investigação e segurança, limpeza dos edifícios, plantação, manutenção de jardins e serviços administrativos prestados às empresas	163	115	1 008	1 251	49	51	33	24	0	0	380	386
Educação pré-escolar, ensino primário e técnico elementar	373	286	447	557	8	1	12	12	99	1	10	10
Ensino secundário e técnico	420	411	27	36	26	25	0	0	1	0	1	1
Ensino superior	189	192	957	1 121	0	0	8	9	1	1	9	9
Outras actividades educativas e serviços de apoio	5 764	34	131	176	23	0	0	0	25	0	1	1
Actividades de saúde humana	178	43	73	115	9	2	1	1	2	1	2	2
Actividades de acção social	123	276	0	0	149	299	0	0	73	164	0	0
Actividades artísticas, de espectáculos, desportivas e recreativas e outros serviços n.e	1 459	3 685	40	67	166	363	2	3	147	347	2	2

### 3.4.4.VAB, balanço dos proveitos e custos segundo divisão da CAE, forma jurídica e dimensão da empresa

Divisão/grupo da CAE	Produção		Consumo Intermediário		Valor acrescentado bruto		Gastos operacionais		Proveitos operacionais		Gastos e perdas totais		Proveitos totais	
	2011	2012	2011	2012	2011	2012	2011	2012	2011	2012	2011	2012	2011	2012
	10 <sup>6</sup> Mt	10 <sup>6</sup> Mt	10 <sup>6</sup> Mt	10 <sup>6</sup> Mt	10 <sup>6</sup> Mt	10 <sup>6</sup> Mt	10 <sup>6</sup> Mt	10 <sup>6</sup> Mt	10 <sup>6</sup> Mt	10 <sup>6</sup> Mt	10 <sup>6</sup> Mt	10 <sup>6</sup> Mt	10 <sup>6</sup> Mt	10 <sup>6</sup> Mt
<b>Moçambique</b>	<b>1 042 028</b>	<b>1 138 277</b>	<b>123 243</b>	<b>161 006</b>	<b>918 785</b>	<b>977 271</b>	<b>308 501</b>	<b>465 844</b>	<b>1 122 841</b>	<b>1 173 437</b>	<b>351 022</b>	<b>498 354</b>	<b>1 159 799</b>	<b>1 199 957</b>
<b>Agricultura, caça, produção animal e Pescas</b>	<b>24 843</b>	<b>27 553</b>	<b>4 144</b>	<b>5 111</b>	<b>20 699</b>	<b>22 442</b>	<b>8 692</b>	<b>9 977</b>	<b>23 676</b>	<b>26 639</b>	<b>9 387</b>	<b>11 239</b>	<b>24 728</b>	<b>27 605</b>
Agricultura, caça, produção animal e serviços relacionados	9 665	9 059	1 723	1 956	7 942	7 103	4 419	4 273	8 953	8 386	4 620	4 606	9 083	8 673
Silvicultura exploração florestal	3 642	6 948	354	712	3 288	6 235	792	1 525	3 500	6 805	913	1 755	3 624	7 180
Pescas e aquacultura	11 536	11 546	2 066	2 443	9 470	9 103	3 481	4 179	11 224	11 448	3 853	4 878	12 020	11 753
<b>Indústrias Extractivas</b>	<b>77 306</b>	<b>101 466</b>	<b>4 738</b>	<b>10 791</b>	<b>72 568</b>	<b>90 675</b>	<b>9 215</b>	<b>14 866</b>	<b>75 408</b>	<b>101 335</b>	<b>10 229</b>	<b>16 483</b>	<b>75 947</b>	<b>102 478</b>
Extração de carvão, petróleo e minerais metálicos	53 016	76 579	2 601	7 782	50 415	68 797	5 565	10 333	51 576	76 329	6 135	11 405	51 959	77 461
Outras indústrias extractivas e serviços relacionados	24 290	24 887	2 137	3 009	22 154	21 878	3 650	4 533	23 832	25 006	4 094	5 078	23 988	25 017
<b>Indústrias Transformadoras</b>	<b>237 114</b>	<b>246 993</b>	<b>43 038</b>	<b>59 683</b>	<b>194 076</b>	<b>187 310</b>	<b>69 517</b>	<b>87 419</b>	<b>237 331</b>	<b>242 638</b>	<b>76 803</b>	<b>92 057</b>	<b>245 234</b>	<b>247 522</b>
Indústrias alimentares	72 723	79 517	13 777	25 996	58 946	53 521	22 030	35 208	71 335	77 453	26 354	37 365	76 387	80 597
Indústrias de Bebidas e de tabaco	36 887	39 991	5 816	7 207	31 071	32 784	10 150	11 645	36 868	38 895	10 797	12 234	37 314	39 166
Fabricação de têxteis	5 723	5 545	1 507	1 629	4 216	3 916	2 406	2 392	5 682	5 465	2 481	2 498	5 865	5 582
Indústrias de vestuário, de couro e de calçado	2 453	2 697	366	762	2 087	1 935	810	1 088	2 633	2 630	817	1 106	2 719	2 634
Indústrias da madeira e da cortiça e fabrico de pasta de papel, cartão e seus artigos	12 213	17 755	1 666	3 346	10 547	14 409	3 322	5 317	12 553	18 295	3 731	5 863	12 633	18 385
Impressão e reprodução de suportes gravados, fabrico de coque, produtos	14 695	16 051	3 621	4 322	11 074	11 728	5 518	6 579	14 887	15 622	5 700	6 786	15 226	15 906
Fabricação de artigos de boracha e de materiais plásticos	7 463	8 681	2 046	1 862	5 417	6 819	3 145	3 154	7 694	8 516	3 236	3 268	8 084	8 720
Fabricação de outros produtos minerais não metálicos	18 681	13 761	2 853	4 548	15 828	9 213	4 697	6 465	18 701	13 829	5 134	6 944	19 257	14 130
Indústrias metalúrgicas de base e fabrico de produtos metálicos	47 176	38 985	8 730	7 168	38 446	31 817	12 579	9 953	47 479	38 652	13 446	10 067	47 700	38 846
Fabrico de equipamentos informáticos, eléctrico, para comunicação, produtos electrónicos e ópticos	3 929	3 985	683	750	3 247	3 235	1 203	1 537	3 830	3 555	1 328	1 638	4 000	3 621
Fabricação de veículos automóveis, reboques e equipamentos de transportes	5 080	6 107	314	246	4 766	5 861	597	560	5 134	6 140	599	561	5 141	6 143
Fabrico de mobiliário e de colchões; outras indústrias transformadoras n.e	7 068	10 688	914	1 066	6 154	9 622	1 897	1 951	7 548	10 696	1 957	2 109	7 811	10 800
Reparação, manutenção e instalação de máquinas e equipamentos	3 022	3 231	746	781	2 276	2 450	1 163	1 570	2 986	2 889	1 223	1 618	3 097	2 993
<b>Produção e distribuição de Electricidade, gás, água e saneamento</b>	<b>39 143</b>	<b>76 416</b>	<b>5 992</b>	<b>9 720</b>	<b>33 151</b>	<b>66 695</b>	<b>12 598</b>	<b>18 600</b>	<b>36 343</b>	<b>77 211</b>	<b>14 359</b>	<b>19 508</b>	<b>39 395</b>	<b>78 741</b>
Produção, transporte, distribuição de electricidade, combustíveis e água	37 768	73 414	5 858	9 534	31 910	63 880	12 341	18 286	35 054	74 287	14 101	19 194	38 106	75 817
Recolha, drenagem, eliminação de águas residuais e actividades afins	1 376	3 002	135	186	1 241	2 815	257	313	1 289	2 924	258	313	1 289	2 924
<b>Actividades de construção</b>	<b>43 894</b>	<b>53 440</b>	<b>7 143</b>	<b>8 669</b>	<b>36 751</b>	<b>44 771</b>	<b>13 915</b>	<b>16 044</b>	<b>43 198</b>	<b>53 559</b>	<b>16 850</b>	<b>18 841</b>	<b>46 132</b>	<b>56 645</b>
Promoção imobiliária e construção de edifícios	11 284	11 630	2 807	3 822	8 477	7 807	5 960	7 457	10 975	12 090	6 539	7 739	11 463	12 427
Engenharia Civil	29 510	38 322	3 783	4 326	25 726	33 996	6 530	7 440	29 084	37 843	8 849	9 923	31 480	40 528
Actividades especializadas de construção	3 100	3 488	553	520	2 547	2 968	1 425	1 146	3 139	3 625	1 462	1 179	3 189	3 690
<b>Comércio por grosso e a retalho;manutenção e reparação de automóveis</b>	<b>274 926</b>	<b>334 881</b>	<b>25 129</b>	<b>27 397</b>	<b>249 797</b>	<b>307 484</b>	<b>125 099</b>	<b>230 525</b>	<b>355 019</b>	<b>377 723</b>	<b>139 956</b>	<b>242 002</b>	<b>366 469</b>	<b>384 657</b>
Comércio por grosso e a retalho;manutenção e reparação de veículos automóveis e	51 355	49 296	8 318	6 607	43 037	42 688	18 890	27 164	59 406	50 256	19 537	28 006	60 008	50 973
Comércio por grosso (inclui agentes ),excepto de veículos automóveis e motociclos	97 176	78 291	5 074	3 249	92 102	75 041	37 992	60 304	123 456	110 333	48 913	66 946	131 564	114 132
Comércio a retalho, excepto de veículos automoveis e motociclos	126 395	207 295	11 738	17 540	114 657	189 754	68 217	143 058	172 158	217 134	71 506	147 051	174 897	219 552
<b>Serviço de transportes e armazenagem</b>	<b>189 663</b>	<b>142 677</b>	<b>10 638</b>	<b>12 317</b>	<b>179 025</b>	<b>130 360</b>	<b>18 088</b>	<b>25 647</b>	<b>190 127</b>	<b>140 564</b>	<b>22 120</b>	<b>30 480</b>	<b>194 972</b>	<b>144 901</b>
Transportes terrestres, transportes por oleoduto ou gasodutos	82 596	61 090	3 564	4 569	79 032	56 521	6 759	10 751	82 833	61 173	8 969	11 247	84 935	62 341
Transportes por água	4 512	5 823	309	1 075	4 202	4 748	600	1 800	4 573	5 538	723	1 885	4 677	5 742
Transportes aéreo	19 057	6 901	1 976	683	17 081	6 218	2 514	1 190	19 021	6 672	2 522	1 199	20 040	6 690
Armazenagem, manuseamento e actividades auxiliares do transporte	73 869	49 874	4 419	5 740	69 450	44 134	7 680	11 325	74 066	48 323	9 360	15 556	74 305	49 104
Actividades postais e dos correios nacionais	9 629	18 988	369	251	9 260	18 738	536	581	9 634	18 858	545	594	11 015	21 023

### 3.4.4.VAB, balanço dos proveitos e custos segundo divisão da CAE, forma jurídica e dimensão da empresa (cont.)

Divisão/grupo da CAE	Produção		Consumo Intermediário		Valor acrescentado bruto		Gastos operacionais		Proveitos operacionais		Gastos e perdas totais		Proveitos totais	
	2011	2012	2011	2012	2011	2012	2011	2012	2011	2012	2011	2012	2011	2012
	10 <sup>6</sup> Mt		10 <sup>6</sup> Mt		10 <sup>6</sup> Mt		10 <sup>6</sup> Mt		10 <sup>6</sup> Mt		10 <sup>6</sup> Mt		10 <sup>6</sup> Mt	
<b>Alojamento, restauração e similares</b>	<b>58 652</b>	<b>49 154</b>	<b>8 929</b>	<b>10 126</b>	<b>49 723</b>	<b>39 028</b>	<b>20 802</b>	<b>21 649</b>	<b>63 327</b>	<b>52 728</b>	<b>27 490</b>	<b>23 753</b>	<b>65 333</b>	<b>53 155</b>
Alojamento	22 915	28 050	4 492	7 588	18 423	20 462	7 687	15 155	23 815	30 421	8 194	15 640	24 477	30 670
Restaurantes e similares	35 737	21 104	4 437	2 538	31 300	18 566	13 115	6 494	39 513	22 307	19 296	8 113	40 855	22 485
<b>Actividades de informação e comunicação</b>	<b>54 914</b>	<b>61 092</b>	<b>7 028</b>	<b>10 003</b>	<b>47 887</b>	<b>51 089</b>	<b>14 941</b>	<b>22 165</b>	<b>55 349</b>	<b>57 205</b>	<b>16 582</b>	<b>23 510</b>	<b>56 891</b>	<b>58 477</b>
Actividades de edição, cinema, vídeo, produção de programas de televisão, gravação e edição de música	2 611	2 249	173	158	2 438	2 091	530	777	2 552	1 908	587	780	2 623	1 956
Actividades de rádio e de televisão, telecomunicações, consultoria informática	50 979	57 935	6 642	9 717	44 337	48 218	13 969	21 012	51 449	54 470	15 536	22 344	52 914	55 693
Actividades dos serviços de informação	1 324	909	212	128	1 112	780	441	376	1 347	828	459	386	1 354	828
<b>Actividades imobiliárias</b>	<b>1 122</b>	<b>1 684</b>	<b>198</b>	<b>306</b>	<b>923</b>	<b>1 379</b>	<b>368</b>	<b>619</b>	<b>1 133</b>	<b>1 608</b>	<b>396</b>	<b>659</b>	<b>1 201</b>	<b>1 676</b>
Actividades imobiliárias por conta própria	539	573	56	49	483	524	150	153	551	560	167	172	615	623
Actividades imobiliárias por conta de outrem	583	1 112	143	257	440	855	218	466	582	1 049	229	488	586	1 053
<b>Actividades de consultoria, científicas, técnicas e similares</b>	<b>12 129</b>	<b>12 896</b>	<b>2 227</b>	<b>2 236</b>	<b>9 902</b>	<b>10 660</b>	<b>5 561</b>	<b>6 194</b>	<b>12 921</b>	<b>12 869</b>	<b>5 775</b>	<b>6 434</b>	<b>13 461</b>	<b>13 409</b>
Actividades Jurídicas e de contabilidade	4 250	4 812	897	868	3 353	3 943	2 230	2 347	4 183	4 198	2 337	2 454	4 359	4 375
Actividades das sedes sociais e de consultoria para gestão	3 659	2 981	331	304	3 328	2 677	1 379	1 517	4 385	3 751	1 389	1 527	4 410	3 776
Arquitectura, engenharia, análises, ensaios, investigação científica, publicidade, e sondagem de opinião	3 887	4 588	906	946	2 981	3 642	1 713	1 955	3 928	4 403	1 805	2 073	4 265	4 739
Outras actividades de consultoria técnica e científicas incluindo veterinárias	333	515	93	117	240	398	240	375	425	517	244	380	427	519
<b>Actividades administrativas e dos serviços de apoio</b>	<b>9 320</b>	<b>10 943</b>	<b>1 620</b>	<b>1 793</b>	<b>7 700</b>	<b>9 151</b>	<b>4 130</b>	<b>4 823</b>	<b>9 432</b>	<b>10 615</b>	<b>4 490</b>	<b>5 195</b>	<b>9 964</b>	<b>11 143</b>
Aluguer e de emprego, de agência de viagem e turismo	4 767	6 018	936	1 108	3 831	4 911	1 584	2 028	4 823	5 909	1 706	2 152	4 968	6 044
Investigação e segurança, limpeza dos edifícios, plantação, manutenção de jardins e serviços administrativos prestados às empresas	4 553	4 925	684	685	3 869	4 240	2 546	2 795	4 609	4 706	2 783	3 043	4 996	5 099
<b>Actividades de Educação</b>	<b>10 953</b>	<b>5 213</b>	<b>780</b>	<b>469</b>	<b>10 172</b>	<b>4 744</b>	<b>2 204</b>	<b>1 842</b>	<b>11 233</b>	<b>5 142</b>	<b>2 819</b>	<b>1 892</b>	<b>11 380</b>	<b>5 166</b>
Educação pré-escolar, ensino primário e técnico elementar	1 459	1 337	184	147	1 275	1 190	427	380	1 496	1 325	447	398	1 605	1 337
Ensino secundário e técnico	976	959	94	68	882	891	412	404	1 021	936	953	420	1 024	938
Ensino superior	2 013	2 366	214	219	1 799	2 147	707	809	2 054	2 332	722	825	2 065	2 342
Outras actividades educativas e serviços de apoio	6 504	551	288	35	6 217	516	657	249	6 661	549	696	250	6 687	550
<b>Actividades de Saúde humana e acção Social</b>	<b>2 420</b>	<b>1 766</b>	<b>570</b>	<b>391</b>	<b>1 850</b>	<b>1 375</b>	<b>1 236</b>	<b>846</b>	<b>2 593</b>	<b>1 748</b>	<b>1 371</b>	<b>1 129</b>	<b>2 790</b>	<b>2 182</b>
Actividades de saúde humana	1 651	1 001	310	168	1 341	833	848	434	1 805	958	860	444	1 808	961
Actividades de acção social	770	765	260	223	509	542	388	412	789	790	511	685	982	1 221
<b>Actividades artísticas, de espectáculos, desportivas e recreativas</b>	<b>836</b>	<b>1 355</b>	<b>167</b>	<b>201</b>	<b>669</b>	<b>1 154</b>	<b>430</b>	<b>538</b>	<b>846</b>	<b>1 318</b>	<b>475</b>	<b>589</b>	<b>851</b>	<b>1 328</b>
Actividades de Teatro, de música, de dança, bibliotecas, museus, arquivos e lotaria e jogos de aposta	756	1 186	162	195	594	991	414	516	765	1 149	459	567	770	1 158
Actividades desportivas, de diversão e recreativas	80	168	5	6	76	162	15	22	81	170	15	22	81	170
<b>Outras actividades de serviços</b>	<b>4 792</b>	<b>10 747</b>	<b>901</b>	<b>1 794</b>	<b>3 891</b>	<b>8 954</b>	<b>1 706</b>	<b>4 089</b>	<b>4 905</b>	<b>10 534</b>	<b>1 920</b>	<b>4 584</b>	<b>5 049</b>	<b>10 874</b>
Reparação de computadores e de bens de uso pessoal e doméstico	2 080	4 545	383	685	1 697	3 860	697	1 943	2 078	4 036	705	1 951	2 102	4 091
Outras actividades de serviços pessoais	2 711	6 202	518	1 109	2 193	5 094	1 008	2 146	2 827	6 499	1 215	2 633	2 947	6 783

### 3.4.4.VAB, balanço dos proveitos e custos segundo divisão da CAE, forma jurídica e dimensão da empresa (cont.)

Divisão/grupo da CAE	Gastos operacionais				Proveitos operacionais				Gastos e perdas totais			
	Sociedades		Empresas individuais		Sociedades		Empresas individuais		Sociedades		Empresas individuais	
	2011	2012	2011	2012	2011	2012	2011	2012	2011	2012	2011	2012
	10 <sup>6</sup> Mt				10 <sup>6</sup> Mt				10 <sup>6</sup> Mt			
<b>Moçambique</b>	<b>238 067</b>	<b>387 036</b>	<b>70 435</b>	<b>78 808</b>	<b>904 592</b>	<b>986 281</b>	<b>218 249</b>	<b>187 156</b>	<b>271 948</b>	<b>415 010</b>	<b>79 074</b>	<b>83 345</b>
<b>Agricultura, caça, produção animal e Pescas</b>	<b>7 789</b>	<b>8 948</b>	<b>903</b>	<b>1 030</b>	<b>21 478</b>	<b>24 207</b>	<b>2 198</b>	<b>2 431</b>	<b>8 457</b>	<b>10 171</b>	<b>930</b>	<b>1 068</b>
Agricultura, caça, produção animal e serviços relacionados	3 908	3 849	511	424	7 832	7 413	1 120	973	4 097	4 170	523	436
Silvicultura exploração florestal	768	1 385	24	140	3 415	6 315	85	490	887	1 600	27	155
Pescas e aquacultura	3 113	3 714	367	465	10 231	10 480	993	968	3 473	4 402	380	476
<b>Indústrias Extractivas</b>	<b>8 497</b>	<b>14 401</b>	<b>719</b>	<b>465</b>	<b>74 333</b>	<b>100 425</b>	<b>1 075</b>	<b>910</b>	<b>9 505</b>	<b>16 007</b>	<b>723</b>	<b>476</b>
Extracção de carvão, petróleos e minerais metálicos	5 565	10 333	0	0	51 576	76 329	0	0	6 135	11 405	0	0
Outras indústrias extractivas e serviços relacionados	2 931	4 069	719	465	22 756	24 096	1 075	910	3 370	4 602	723	476
<b>Indústrias Transformadoras</b>	<b>60 548</b>	<b>77 194</b>	<b>8 968</b>	<b>10 226</b>	<b>200 587</b>	<b>204 162</b>	<b>36 743</b>	<b>38 476</b>	<b>67 236</b>	<b>81 112</b>	<b>9 567</b>	<b>10 945</b>
Indústrias alimentares	18 823	29 833	3 207	5 375	56 679	57 801	14 656	19 652	22 939	31 837	3 415	5 528
Indústrias de Bebidas e de tabaco	10 082	11 577	68	68	36 673	38 602	195	293	10 730	12 166	68	68
Fabricação de têxteis	2 054	2 374	352	19	5 353	5 408	329	57	2 128	2 480	352	19
Indústrias de vestuário, de couro e de calçado	236	478	574	610	898	1 269	1 735	1 361	241	496	576	610
Indústrias da madeira e da cortiça e fabrico de pasta de papel, cartão e seus artigos	1 329	2 915	1 993	2 401	4 614	5 902	7 939	12 393	1 391	2 947	2 340	2 916
Impressão e reprodução de suportes gravados, fabrico de coque, produtos químicos, farmaceuticos	5 000	6 386	518	192	13 784	15 084	1 103	538	5 155	6 567	545	219
Fabricação de artigos de boracha e de materiais plásticos	2 797	2 900	348	254	6 979	7 901	715	615	2 886	3 006	349	262
Fabricação de outros produtos minerais não metálicos	4 459	6 121	238	344	18 119	13 027	582	802	4 890	6 591	244	353
Indústrias metalúrgicas de base e fabrico de produtos metálicos	12 143	9 709	436	245	44 679	37 973	2 800	680	13 007	9 819	440	248
Fabrico de equipamentos informáticos, eléctrico, para comunicação, produtos electrónicos e ópticos	1 106	1 485	97	52	3 452	3 453	379	102	1 230	1 586	98	52
Fabricação de veículos automóveis, reboques e equipamentos de transportes	159	243	438	317	2 309	4 638	2 825	1 502	159	243	439	318
Fabrico de mobiliário e de colchões; outras indústrias transformadoras n.e	1 198	1 602	698	349	4 063	10 216	3 485	480	1 257	1 756	701	352
Reparação, manutenção e instalação de máquinas e equipamentos	1 163	1 570	0	0	2 986	2 889	0	0	1 223	1 618	0	0
<b>Produção e distribuição de Electricidade, gás, água e saneamento</b>	<b>12 235</b>	<b>18 507</b>	<b>363</b>	<b>93</b>	<b>35 308</b>	<b>76 880</b>	<b>1 035</b>	<b>331</b>	<b>13 980</b>	<b>19 414</b>	<b>378</b>	<b>94</b>
Produção, transporte, distribuição de electricidade, combustíveis e água	12 005	18 264	336	22	34 202	74 206	851	82	13 751	19 172	351	22
Recolha, drenagem, eliminação de águas residuais e actividades afins	230	242	28	71	1 106	2 675	184	249	230	242	28	71
<b>Actividades de construção</b>	<b>12 577</b>	<b>14 108</b>	<b>1 337</b>	<b>1 936</b>	<b>41 270</b>	<b>50 740</b>	<b>1 928</b>	<b>2 819</b>	<b>15 355</b>	<b>16 783</b>	<b>1 495</b>	<b>2 058</b>
Promoção imobiliária e construção de edifícios	5 558	6 661	402	797	10 251	10 857	725	1 233	5 980	6 822	559	917
Engenharia Civil	5 925	6 391	604	1 049	28 342	36 543	742	1 300	8 245	8 874	604	1 049
Actividades especializadas de construção	1 094	1 056	331	90	2 677	3 340	462	285	1 130	1 087	332	92
<b>Comércio por grosso e a retalho;manutenção e reparação de automóveis</b>	<b>87 656</b>	<b>185 377</b>	<b>37 443</b>	<b>45 148</b>	<b>271 555</b>	<b>284 383</b>	<b>83 464</b>	<b>93 340</b>	<b>101 182</b>	<b>195 522</b>	<b>38 774</b>	<b>46 481</b>
Comércio por grosso e a retalho;manutenção e reparação de veículos automóveis e motociclos	13 719	24 563	5 171	2 601	49 912	46 530	9 493	3 726	14 208	25 275	5 329	2 731
Comércio por grosso (inclui agentes ),excepto de veiculos automóveis e motociclos	30 038	55 927	7 955	4 377	102 767	102 479	20 689	7 854	40 788	62 524	8 125	4 422
Comércio a retalho, excepto de veiculos automoveis e motociclos	43 900	104 887	24 317	38 171	118 876	135 374	53 282	81 760	46 186	107 723	25 320	39 328
<b>Serviço de transportes e armazenagem</b>	<b>17 099</b>	<b>25 057</b>	<b>989</b>	<b>589</b>	<b>160 872</b>	<b>138 349</b>	<b>29 255</b>	<b>2 215</b>	<b>21 088</b>	<b>29 885</b>	<b>1 032</b>	<b>595</b>
Transportes terrestres, transportes por oleoduto ou gasodutos	6 550	10 559	209	192	73 594	60 571	9 239	603	8 760	11 055	209	192
Transportes por água	565	1 710	35	90	4 142	4 495	431	1 043	686	1 789	37	95
Transportes aéreo	2 514	1 190	0	0	19 021	6 672	0	0	2 522	1 199	0	0
Armazenagem, manuseamento e actividades auxiliares do transporte	6 935	11 018	745	307	54 481	47 753	19 585	570	8 575	15 249	785	307
Actividades postais e dos correios nacionais	536	581	0	0	9 634	18 858	0	0	545	594	0	0

### 3.4.4.VAB, balanço dos proveitos e custos segundo divisão da CAE, forma jurídica e dimensão da empresa (cont.)

Divisão/grupo da CAE	Produção				Consumo Intermédio				Valor acrescentado bruto			
	Sociedades		Empresas individuais		Sociedades		Empresas individuais		Sociedades		Empresas individuais	
	2011	2012	2011	2012	2011	2012	2011	2012	2011	2012	2011	2012
	10 <sup>6</sup> Mt				10 <sup>6</sup> Mt				10 <sup>6</sup> Mt			
<b>Alojamento, restauração e similares</b>	<b>18 420</b>	<b>21 291</b>	<b>40 232</b>	<b>27 864</b>	<b>2 828</b>	<b>3 346</b>	<b>6 101</b>	<b>6 779</b>	<b>15 592</b>	<b>17 944</b>	<b>34 131</b>	<b>21 084</b>
Alojamento	15 844	17 120	7 071	10 930	2 581	2 953	1 911	4 635	13 263	14 167	5 160	6 295
Restaurantes e similares	2 576	4 171	33 161	16 934	247	394	4 190	2 144	2 329	3 777	28 971	14 789
<b>Actividades de informação e comunicação</b>	<b>53 473</b>	<b>60 681</b>	<b>1 441</b>	<b>410</b>	<b>6 908</b>	<b>9 961</b>	<b>120</b>	<b>42</b>	<b>46 565</b>	<b>50 721</b>	<b>1 321</b>	<b>368</b>
Actividades de edição, cinema, video, produção de programas de televisão, gravação e edição de música	2 095	2 192	516	56	128	130	46	27	1 967	2 062	470	29
Actividades de rádio e de televisão, telecomunicações, consultoria informática	50 414	57 581	564	354	6 606	9 702	36	15	43 809	47 879	528	339
Actividades dos serviços de informação	963	909	361	0	174	128	38	0	789	780	323	0
<b>Actividades imobiliárias</b>	<b>679</b>	<b>803</b>	<b>443</b>	<b>882</b>	<b>104</b>	<b>121</b>	<b>94</b>	<b>184</b>	<b>575</b>	<b>681</b>	<b>348</b>	<b>697</b>
Actividades imobiliárias por conta própria	539	573	0	0	56	49	0	0	483	524	0	0
Actividades imobiliárias por conta de outrem	140	230	443	882	49	73	94	184	92	157	348	697
<b>Actividades de consultoria, científicas, técnicas e similares</b>	<b>10 166</b>	<b>12 187</b>	<b>1 963</b>	<b>708</b>	<b>1 950</b>	<b>2 113</b>	<b>277</b>	<b>122</b>	<b>8 216</b>	<b>10 074</b>	<b>1 686</b>	<b>586</b>
Actividades Jurídicas e de contabilidade	2 848	4 329	1 402	483	686	768	212	101	2 163	3 561	1 190	382
Actividades das sedes sociais e de consultoria para gestão	3 237	2 877	422	103	288	294	43	11	2 949	2 584	379	93
Arquitectura, engenharia, análises, ensaios, investigação científica, publicidade, e sondagem de opinião	3 748	4 466	139	122	884	935	23	11	2 864	3 531	117	111
Outras actividades de consultoria técnica e científicas incluindo veterinárias	333	515	0	0	93	117	0	0	240	398	0	0
<b>Actividades administrativas e dos serviços de apoio</b>	<b>8 487</b>	<b>9 668</b>	<b>833</b>	<b>1 276</b>	<b>1 472</b>	<b>1 591</b>	<b>147</b>	<b>202</b>	<b>7 015</b>	<b>8 077</b>	<b>685</b>	<b>1 074</b>
Aluguer e de emprego, de agência de viagem e turismo	4 188	4 999	579	1 019	844	950	92	158	3 345	4 049	487	862
Investigação e segurança, limpeza dos edifícios, plantação, manutenção de jardins e serviços administrativos prestados às empresas	4 299	4 669	254	256	629	640	55	44	3 670	4 028	199	212
<b>Actividades de Educação</b>	<b>3 295</b>	<b>3 207</b>	<b>7 657</b>	<b>2 006</b>	<b>461</b>	<b>322</b>	<b>319</b>	<b>147</b>	<b>2 834</b>	<b>2 885</b>	<b>7 338</b>	<b>1 859</b>
Educação pré-escolar, ensino primário e técnico elementar	766	757	693	580	150	114	34	33	616	643	659	547
Ensino secundário e técnico	412	351	564	608	53	27	41	41	358	323	524	567
Ensino superior	1 472	1 712	541	654	161	163	54	56	1 311	1 550	488	598
Outras actividades educativas e serviços de apoio	646	387	5 859	164	97	17	191	18	549	370	5 667	147
<b>Actividades de Saúde humana e acção Social</b>	<b>928</b>	<b>963</b>	<b>1 492</b>	<b>803</b>	<b>190</b>	<b>192</b>	<b>380</b>	<b>199</b>	<b>739</b>	<b>772</b>	<b>1 111</b>	<b>603</b>
Actividades de saúde humana	884	834	766	167	172	144	138	24	712	690	629	142
Actividades de acção social	44	129	725	636	17	48	243	175	27	81	483	461
<b>Actividades artísticas, de espectáculos, desportivas e recreativas</b>	<b>500</b>	<b>780</b>	<b>337</b>	<b>574</b>	<b>143</b>	<b>161</b>	<b>24</b>	<b>41</b>	<b>356</b>	<b>620</b>	<b>313</b>	<b>534</b>
Actividades de Teatro, de música, de dança, bibliotecas, museus, arquivos e lotaria e jogos de aposta	419	612	337	574	139	155	24	41	281	457	313	534
Actividades desportivas, de diversão e recreativas	80	168	0	0	5	6	0	0	76	162	0	0
<b>Outras actividades de serviços</b>	<b>862</b>	<b>1 571</b>	<b>3 930</b>	<b>9 176</b>	<b>311</b>	<b>471</b>	<b>590</b>	<b>1 323</b>	<b>551</b>	<b>1 101</b>	<b>3 340</b>	<b>7 853</b>
Reparação de computadores e de bens de uso pessoal e doméstico	550	1 004	1 530	3 542	218	301	165	384	332	703	1 365	3 157
Outras actividades de serviços pessoais	312	568	2 400	5 635	93	170	425	938	219	398	1 975	4 696

### 3.4.4.VAB, balanço dos proveitos e custos segundo divisão da CAE, forma jurídica e dimensão da empresa (cont.)

Divisão/grupo da CAE	Gastos operacionais				Proveitos operacionais				Gastos e perdas totais				Proveitos totais			
	Sociedades		Empresas individuais		Sociedades		Empresas individuais		Sociedades		Empresas individuais		Sociedades		Empresas individuais	
	2011	2012	2011	2012	2011	2012	2011	2012	2011	2012	2011	2012	2011	2012	2011	2012
	10 <sup>6</sup> Mt				10 <sup>6</sup> Mt				10 <sup>6</sup> Mt				10 <sup>6</sup> Mt			
<b>Alojamento, restauração e similares</b>	<b>5 528</b>	<b>7 673</b>	<b>15 274</b>	<b>13 977</b>	<b>19 428</b>	<b>21 779</b>	<b>43 900</b>	<b>30 949</b>	<b>6 136</b>	<b>8 273</b>	<b>21 354</b>	<b>15 480</b>	<b>20 133</b>	<b>22 040</b>	<b>45 199</b>	<b>31 115</b>
Alojamento	4 451	6 337	3 236	8 818	16 372	17 576	7 443	12 845	4 909	6 797	3 284	8 843	16 996	17 801	7 481	12 869
Restaurantes e similares	1 077	1 335	12 038	5 159	3 056	4 203	36 456	18 104	1 226	1 476	18 070	6 637	3 137	4 239	37 719	18 246
<b>Actividades de informação e comunicação</b>	<b>14 669</b>	<b>22 074</b>	<b>272</b>	<b>91</b>	<b>53 853</b>	<b>56 777</b>	<b>1 496</b>	<b>428</b>	<b>16 305</b>	<b>23 418</b>	<b>277</b>	<b>92</b>	<b>55 388</b>	<b>58 044</b>	<b>1 503</b>	<b>433</b>
Actividades de edição, cinema, video, produção de programas de televisão, gravação e edição de música	416	738	115	39	2 032	1 850	520	57	471	740	116	40	2 099	1 894	524	62
Actividades de rádio e de televisão, telecomunicações, consultoria informática	13 861	20 960	108	52	50 834	54 099	615	371	15 428	22 292	108	52	52 299	55 322	615	371
Actividades dos serviços de informação	392	376	49	0	986	828	361	0	405	386	54	0	990	828	364	0
<b>Actividades imobiliárias</b>	<b>219</b>	<b>283</b>	<b>149</b>	<b>336</b>	<b>689</b>	<b>763</b>	<b>444</b>	<b>845</b>	<b>237</b>	<b>301</b>	<b>159</b>	<b>358</b>	<b>757</b>	<b>830</b>	<b>444</b>	<b>846</b>
Actividades imobiliárias por conta própria	150	153	0	0	551	560	0	0	167	172	0	0	615	623	0	0
Actividades imobiliárias por conta de outrem	69	129	149	336	138	204	444	845	69	130	159	358	141	207	444	846
<b>Actividades de consultoria, científicas, técnicas e similares</b>	<b>4 744</b>	<b>5 875</b>	<b>818</b>	<b>319</b>	<b>10 930</b>	<b>12 231</b>	<b>1 991</b>	<b>639</b>	<b>4 957</b>	<b>6 115</b>	<b>818</b>	<b>319</b>	<b>11 470</b>	<b>12 770</b>	<b>1 992</b>	<b>639</b>
Actividades jurídicas e de contabilidade	1 540	2 101	689	246	2 775	3 775	1 408	423	1 648	2 208	689	246	2 952	3 952	1 408	423
Actividades das sedes sociais e de consultoria para gestão	1 312	1 485	66	33	3 957	3 654	428	98	1 322	1 494	67	33	3 982	3 678	428	98
Arquitectura, engenharia, análises, ensaios, investigação científica, publicidade, e sondagem de opinião	1 651	1 914	62	40	3 773	4 285	155	118	1 743	2 033	62	41	4 109	4 620	156	119
Outras actividades de consultoria técnica e científicas incluindo veterinárias	240	375	0	0	425	517	0	0	244	380	0	0	427	519	0	0
<b>Actividades administrativas e dos serviços de apoio</b>	<b>3 858</b>	<b>4 383</b>	<b>272</b>	<b>440</b>	<b>8 520</b>	<b>9 335</b>	<b>913</b>	<b>1 280</b>	<b>4 207</b>	<b>4 749</b>	<b>283</b>	<b>445</b>	<b>9 046</b>	<b>9 862</b>	<b>918</b>	<b>1 280</b>
Aluguer e de emprego, de agência de viagem e turismo	1 418	1 704	165	325	4 202	4 919	621	990	1 531	1 822	176	330	4 342	5 053	626	990
Investigação e segurança, limpeza dos edificios, plantação, manutenção de jardins e serviços administrativos prestados às empresas	2 440	2 679	107	115	4 317	4 416	291	290	2 676	2 927	107	115	4 704	4 809	292	290
<b>Actividades de Educação</b>	<b>1 390</b>	<b>1 329</b>	<b>814</b>	<b>513</b>	<b>3 468</b>	<b>3 139</b>	<b>7 765</b>	<b>2 003</b>	<b>1 990</b>	<b>1 366</b>	<b>830</b>	<b>527</b>	<b>3 611</b>	<b>3 161</b>	<b>7 769</b>	<b>2 005</b>
Educação pré-escolar, ensino primário e técnico elementar	284	244	143	136	787	733	709	592	304	261	144	137	895	743	710	593
Ensino secundário e técnico	294	269	118	135	453	341	568	595	822	272	131	148	455	342	568	596
Ensino superior	556	626	151	184	1 499	1 678	555	654	571	641	151	184	1 509	1 688	555	654
Outras actividades educativas e serviços de apoio	256	191	402	57	729	387	5 933	162	293	192	404	58	752	388	5 935	162
<b>Actividades de Saúde humana e acção Social</b>	<b>457</b>	<b>459</b>	<b>779</b>	<b>387</b>	<b>943</b>	<b>919</b>	<b>1 651</b>	<b>829</b>	<b>462</b>	<b>467</b>	<b>909</b>	<b>661</b>	<b>944</b>	<b>921</b>	<b>1 846</b>	<b>1 261</b>
Actividades de saúde humana	433	391	415	43	898	792	907	166	437	398	423	46	900	794	909	167
Actividades de acção social	24	69	364	343	45	127	744	663	24	69	486	616	45	127	937	1 094
<b>Actividades artísticas, de espectáculos, desportivas e recreativas</b>	<b>334</b>	<b>417</b>	<b>96</b>	<b>121</b>	<b>506</b>	<b>752</b>	<b>340</b>	<b>566</b>	<b>379</b>	<b>468</b>	<b>96</b>	<b>121</b>	<b>511</b>	<b>762</b>	<b>340</b>	<b>566</b>
Actividades de Teatro, de música, de dança, bibliotecas, museus, arquivos e lotaria e jogos de aposta	319	395	96	121	425	583	340	566	364	446	96	121	430	592	340	566
Actividades desportivas, de diversão e recreativas	15	22	0	0	81	170	0	0	15	22	0	0	81	170	0	0
<b>Outras actividades de serviços</b>	<b>467</b>	<b>952</b>	<b>1 239</b>	<b>3 137</b>	<b>852</b>	<b>1 438</b>	<b>4 053</b>	<b>9 096</b>	<b>473</b>	<b>959</b>	<b>1 447</b>	<b>3 625</b>	<b>856</b>	<b>1 443</b>	<b>4 193</b>	<b>9 431</b>
Reparação de computadores e de bens de uso pessoal e doméstico	309	662	388	1 281	527	814	1 550	3 222	315	669	390	1 282	531	819	1 571	3 272
Outras actividades de serviços pessoais	157	289	851	1 856	325	625	2 502	5 874	158	290	1 057	2 344	325	625	2 623	6 159



### 3.4.4.VAB, balanço dos proveitos e custos segundo divisão da CAE, forma jurídica e dimensão da empresa (cont.)

Divisão/grupo da CAE	Produção				Consumo Intermédio				Valor acrescentado bruto			
	PME		Grande empresa		PME		Grande empresa		PME		Grande empresa	
	2011	2012	2011	2012	2011	2012	2011	2012	2011	2012	2011	2012
	10 <sup>6</sup> Mt				10 <sup>6</sup> Mt				10 <sup>6</sup> Mt			
<b>Moçambique</b>	<b>258 142</b>	<b>198 918</b>	<b>783 886</b>	<b>939 359</b>	<b>30 582</b>	<b>30 342</b>	<b>92 661</b>	<b>130 664</b>	<b>227 560</b>	<b>168 576</b>	<b>691 225</b>	<b>808 695</b>
<b>Agricultura, caça, produção animal e Pescas</b>	<b>2 469</b>	<b>3 350</b>	<b>22 374</b>	<b>24 204</b>	<b>373</b>	<b>547</b>	<b>3 771</b>	<b>4 564</b>	<b>2 096</b>	<b>2 802</b>	<b>18 603</b>	<b>19 640</b>
Agricultura, caça, produção animal e serviços relacionados	1 439	672	8 226	8 388	194	125	1 529	1 831	1 245	547	6 697	6 557
Silvicultura exploração florestal	288	2 028	3 354	4 920	23	118	331	594	265	1 910	3 023	4 326
Pescas e aquacultura	742	650	10 794	10 896	156	305	1 910	2 139	586	346	8 884	8 757
<b>Indústrias, Electricidade e Água</b>	<b>39 221</b>	<b>41 880</b>	<b>314 342</b>	<b>382 995</b>	<b>5 313</b>	<b>4 733</b>	<b>48 456</b>	<b>75 461</b>	<b>33 909</b>	<b>37 147</b>	<b>265 886</b>	<b>307 533</b>
Indústrias Extractivas	1 185	964	76 122	100 502	563	285	4 175	10 506	622	679	71 947	89 996
Indústrias alimentares	11 732	11 184	60 991	68 333	1 101	1 606	12 676	24 390	10 631	9 577	48 315	43 944
Indústrias de Bebidas e de tabaco	246	334	36 641	39 657	32	45	5 784	7 162	214	289	30 857	32 495
Fabricação de têxteis	361	194	5 362	5 350	96	11	1 411	1 618	266	184	3 951	3 732
Indústrias de vestuário, de couro e de calçado	1 533	1 337	921	1 361	264	441	103	322	1 269	896	818	1 039
Indústrias da madeira e da cortiça e fabrico de pasta de papel, cartão e seus artigos	8 217	12 858	3 997	4 897	1 019	1 139	647	2 207	7 198	11 718	3 349	2 690
Impressão e reprodução de suportes gravados, fabrico de coque, produtos químicos, farmacêuticos	1 239	518	13 456	15 533	403	160	3 218	4 162	837	357	10 238	11 371
Fabricação de artigos de boracha e de materiais plásticos	1 548	1 531	5 915	7 149	457	228	1 589	1 634	1 091	1 304	4 326	5 515
Fabricação de outros produtos minerais não metálicos	476	763	18 205	12 998	86	164	2 766	4 383	389	599	15 439	8 614
Indústrias metalúrgicas de base e fabrico de produtos	2 648	596	44 528	38 390	239	109	8 491	7 059	2 408	486	36 037	31 331
Fabrico de equipamentos informáticos, eléctrico, para comunicação, produtos electrónicos e ópticos	508	198	3 421	3 787	90	46	593	704	418	152	2 829	3 083
Fabricação de veículos automóveis, reboques e equipamentos de transportes	2 819	1 502	2 261	4 605	225	122	90	124	2 594	1 380	2 172	4 481
Fabrico de mobiliário e de colchões; outras indústrias transformadoras n.e.; reparação e instalação de máquinas industriais	4 400	6 894	5 691	7 025	469	245	1 191	1 602	3 930	6 649	4 500	5 423
Produção e distribuição de Electricidade, gás, água e	2 311	3 009	36 833	73 407	269	132	5 724	9 588	2 042	2 877	31 109	63 819
<b>Actividades de construção</b>	<b>3 076</b>	<b>3 278</b>	<b>40 818</b>	<b>50 161</b>	<b>499</b>	<b>564</b>	<b>6 645</b>	<b>8 105</b>	<b>2 578</b>	<b>2 715</b>	<b>34 173</b>	<b>42 056</b>
Promoção imobiliária e construção de edifícios	1 301	1 331	9 983	10 299	222	324	2 585	3 498	1 079	1 007	7 398	6 801
Engenharia Civil	382	709	29 128	37 613	40	70	3 744	4 256	342	639	25 384	33 357
Actividades especializadas de construção	1 394	1 239	1 706	2 250	237	170	316	351	1 157	1 069	1 390	1 899
<b>Comércio por grosso e a retalho;manutenção e reparação de automóveis</b>	<b>76 712</b>	<b>78 043</b>	<b>198 214</b>	<b>256 838</b>	<b>13 028</b>	<b>13 264</b>	<b>12 101</b>	<b>14 133</b>	<b>63 684</b>	<b>64 779</b>	<b>186 113</b>	<b>242 705</b>
Comércio por grosso e a retalho;manutenção e reparação de veículos automóveis e motociclos	11 147	3 994	40 208	45 301	2 744	1 047	5 574	5 560	8 403	2 947	34 635	39 741
Comércio por grosso (inclui agentes ),excepto de veículos automóveis e motociclos	19 389	1 821	77 787	76 469	2 467	446	2 607	2 803	16 922	1 375	75 180	73 666
Comércio a retalho, excepto de veículos automoveis e	46 176	72 227	80 219	135 068	7 817	11 770	3 921	5 770	38 359	60 457	76 298	129 297



### 3.4.4.VAB, balanço dos proveitos e custos segundo divisão da CAE, forma jurídica e dimensão da empresa (cont.)

Divisão/grupo da CAE	Gastos operacionais				Proveitos operacionais				Gastos e perdas totais				Proveitos totais			
	PME		Grande empresa		PME		Grande empresa		PME		Grande empresa		PME		Grande empresa	
	2011	2012	2011	2012	2011	2012	2011	2012	2011	2012	2011	2012	2011	2012	2011	2012
	10 <sup>6</sup> Mt				10 <sup>6</sup> Mt				10 <sup>6</sup> Mt				10 <sup>6</sup> Mt			
<b>Moçambique</b>	<b>79 900</b>	<b>83 946</b>	<b>228 601</b>	<b>381 897</b>	<b>285 247</b>	<b>226 781</b>	<b>837 595</b>	<b>946 656</b>	<b>91 511</b>	<b>90 204</b>	<b>259 511</b>	<b>408 151</b>	<b>293 481</b>	<b>232 088</b>	<b>866 318</b>	<b>967 869</b>
<b>Agricultura, caça, produção animal e Pescas</b>	<b>919</b>	<b>1 274</b>	<b>7 772</b>	<b>8 704</b>	<b>2 500</b>	<b>3 297</b>	<b>21 176</b>	<b>23 341</b>	<b>951</b>	<b>1 304</b>	<b>8 436</b>	<b>9 935</b>	<b>2 557</b>	<b>3 421</b>	<b>22 171</b>	<b>24 183</b>
Agricultura, caça, produção animal e serviços relacionados	489	268	3 930	4 005	1 442	636	7 511	7 750	501	273	4 119	4 332	1 449	640	7 634	8 032
Silvicultura exploração florestal	70	497	722	1 028	290	2 044	3 210	4 760	74	513	840	1 242	307	2 134	3 317	5 046
Pescas e aquacultura	360	509	3 120	3 670	768	618	10 455	10 831	376	518	3 477	4 360	801	647	11 220	11 105
<b>Indústrias, Electricidade e Água</b>	<b>10 253</b>	<b>9 519</b>	<b>81 077</b>	<b>111 366</b>	<b>40 832</b>	<b>42 578</b>	<b>308 250</b>	<b>378 606</b>	<b>10 924</b>	<b>10 392</b>	<b>90 467</b>	<b>117 656</b>	<b>41 488</b>	<b>42 749</b>	<b>319 088</b>	<b>385 992</b>
Indústrias Extractivas	797	549	8 418	14 317	1 260	1 088	74 148	100 248	802	561	9 426	15 922	1 262	1 090	74 685	101 388
Indústrias alimentares	2 221	3 162	19 809	32 046	12 206	11 127	59 129	66 326	2 406	3 288	23 949	34 076	12 647	11 175	63 740	69 421
Indústrias de Bebidas e de tabaco	84	90	10 066	11 555	229	338	36 639	38 558	91	98	10 707	12 135	234	342	37 080	38 823
Fabricação de têxteis	365	35	2 041	2 358	429	190	5 253	5 275	365	35	2 116	2 463	430	190	5 436	5 393
Indústrias de vestuário, de couro e de calçado	615	646	195	443	1 707	1 314	926	1 316	619	646	198	461	1 711	1 316	1 008	1 318
Indústrias da madeira e da cortiça e fabrico de pasta de papel, cartão e seus artigos	2 286	2 678	1 036	2 638	8 571	13 398	3 982	4 897	2 657	3 218	1 074	2 645	8 629	13 481	4 004	4 905
Impressão e reprodução de suportes gravados, fabrico de coque, produtos químicos, farmacêuticos	628	249	4 890	6 330	1 257	505	13 630	15 118	642	262	5 058	6 524	1 260	506	13 966	15 400
Fabricação de artigos de boracha e de materiais plásticos	662	320	2 484	2 834	1 576	1 531	6 118	6 985	687	321	2 549	2 947	1 681	1 537	6 403	7 183
Fabricação de outros produtos minerais não metálicos	196	332	4 501	6 133	519	832	18 182	12 997	202	341	4 931	6 603	523	837	18 734	13 293
Indústrias metalúrgicas de base e fabrico de produtos	454	244	12 124	9 709	2 751	598	44 728	38 054	460	249	12 987	9 818	2 758	606	44 942	38 240
Fabrico de equipamentos informáticos, eléctrico, para comunicação, produtos electrónicos e ópticos	153	113	1 050	1 424	535	185	3 295	3 371	170	129	1 159	1 510	539	187	3 462	3 434
Fabricação de veículos automóveis, reboques e equipamentos de transportes	446	345	152	214	2 869	1 559	2 266	4 580	447	347	152	215	2 869	1 560	2 272	4 583
Fabrico de mobiliário e de colchões; outras indústrias transformadoras n.e.; reparação e instalação de máquinas industriais	866	551	2 194	2 970	4 605	6 899	5 929	6 686	873	693	2 308	3 034	4 614	6 905	6 293	6 887
Produção e distribuição de Electricidade, gás, água e	481	204	12 117	18 395	2 317	3 016	34 026	74 196	505	205	13 854	19 303	2 331	3 016	37 064	75 725
<b>Actividades de construção</b>	<b>1 583</b>	<b>1 446</b>	<b>12 331</b>	<b>14 599</b>	<b>2 921</b>	<b>3 328</b>	<b>40 276</b>	<b>50 231</b>	<b>1 627</b>	<b>1 472</b>	<b>15 223</b>	<b>17 369</b>	<b>2 964</b>	<b>3 388</b>	<b>43 168</b>	<b>53 257</b>
Promoção imobiliária e construção de edifícios	598	696	5 362	6 762	1 235	1 421	9 740	10 670	619	699	5 921	7 040	1 239	1 423	10 224	11 004
Engenharia Civil	188	310	6 341	7 131	347	647	28 737	37 197	189	311	8 661	9 612	348	649	31 132	39 879
Actividades especializadas de construção	797	440	627	706	1 339	1 260	1 799	2 364	820	462	642	717	1 377	1 316	1 811	2 374
<b>Comércio por grosso e a retalho;manutenção e reparação de automóveis</b>	<b>41 675</b>	<b>48 053</b>	<b>83 425</b>	<b>182 472</b>	<b>97 385</b>	<b>102 203</b>	<b>257 634</b>	<b>275 519</b>	<b>44 200</b>	<b>51 010</b>	<b>95 756</b>	<b>190 992</b>	<b>98 768</b>	<b>103 833</b>	<b>267 701</b>	<b>280 824</b>
Comércio por grosso e a retalho;manutenção e reparação de veículos automóveis e motociclos	6 274	4 177	12 616	22 986	13 743	5 515	45 663	44 741	6 392	4 186	13 145	23 820	13 845	5 519	46 164	45 454
Comércio por grosso (inclui agentes ),excepto de veiculos automóveis e motociclos	8 831	2 620	29 161	57 684	23 792	3 264	99 664	107 069	8 993	2 624	39 920	64 321	23 921	3 267	107 643	110 865
Comércio a retalho, excepto de veiculos automoveis e	26 569	41 256	41 648	101 802	59 850	93 424	112 307	123 710	28 814	44 200	42 692	102 851	61 002	95 048	113 895	124 504

**3.4.4.VAB, balanço dos proveitos e custos segundo divisão da CAE, forma jurídica e dimensão da empresa (cont.)**

Divisão/grupo da CAE	Produção				Consumo Intermédio				Valor acrescentado bruto			
	PME		Grande empresa		PME		Grande empresa		PME		Grande empresa	
	2011	2012	2011	2012	2011	2012	2011	2012	2011	2012	2011	2012
	10 <sup>6</sup> Mt				10 <sup>6</sup> Mt				10 <sup>6</sup> Mt			
<b>Serviços</b>	<b>136 663</b>	<b>72 367</b>	<b>208 137</b>	<b>225 161</b>	<b>11 369</b>	<b>11 234</b>	<b>21 689</b>	<b>28 400</b>	<b>125 294</b>	<b>61 133</b>	<b>186 449</b>	<b>196 761</b>
Transportes terrestres, transportes por oleoduto ou	26 944	1 589	55 651	59 501	1 241	173	2 323	4 396	25 704	1 416	53 328	55 105
Transportes aéreo e por água	6 256	2 387	17 312	10 338	24	47	2 261	1 711	6 232	2 340	15 051	8 626
Armazenagem, manuseamento e actividades auxiliares do transporte	30 512	451	43 357	49 423	219	153	4 201	5 587	30 293	298	39 157	43 836
Actividades postais e dos correios nacionais	7 889	17 438	1 740	1 550	33	53	336	198	7 855	17 386	1 404	1 352
Alojamento	10 070	13 875	12 845	14 175	2 671	5 263	1 820	2 325	7 399	8 612	11 024	11 850
Restaurantes e similares	33 362	16 971	2 376	4 133	4 258	2 186	179	352	29 104	14 785	2 196	3 781
Actividades de edição, cinema, video, produção de programas de televisão, gravação e edição de música	939	246	1 672	2 003	93	65	80	93	846	181	1 592	1 910
Rádio e televisão, telecomunicações, consultoria informática e serviços de informação	1 299	369	51 004	58 475	148	38	6 707	9 807	1 151	331	44 298	48 667
Actividades imobiliárias	488	965	633	720	133	240	65	66	355	725	568	654
Actividades Jurídicas e de contabilidade	1 678	1 489	2 572	3 322	280	207	617	661	1 398	1 282	1 955	2 662
Actividades das sedes sociais e de consultoria para gestão	545	347	3 114	2 634	77	79	254	225	468	268	2 860	2 409
Arquitectura, engenharia, análises, ensaios, investigação científica, publicidade, e sondagem de opinião	419	358	3 468	4 230	137	160	769	786	283	198	2 699	3 444
Outras actividades de consultoria técnica e científicas incluindo veterinárias	131	232	203	283	41	60	53	57	90	172	150	226
Aluguer e de emprego, de agência de viagem e turismo	1 181	1 785	3 586	4 233	234	362	702	745	948	1 423	2 884	3 487
Investigação e segurança, limpeza dos edifícios, plantação, manutenção de jardins e serviços administrativos prestados às empresas	670	557	3 882	4 368	153	126	530	559	517	431	3 352	3 809
Educação pré-escolar, ensino primário e técnico elementar	663	403	797	934	73	35	111	113	590	369	685	821
Ensino secundário e técnico	612	520	364	439	49	23	45	46	563	498	319	393
Ensino superior	257	281	1 756	2 085	19	19	196	200	238	262	1 561	1 885
Outras actividades educativas e serviços de apoio	6 194	118	310	433	268	15	20	20	5 926	103	291	413
Actividades de saúde humana	973	177	678	824	189	36	120	132	784	141	557	692
Actividades de acção social	770	765	0	0	260	223	0	0	509	542	0	0
Actividades artísticas, de espectáculos, desportivas e recreativas e outros serviços n.e	4 811	11 043	817	1 059	769	1 672	299	322	4 042	9 370	518	737

**3.4.4.VAB, balanço dos proveitos e custos segundo divisão da CAE, forma jurídica e dimensão da empresa (cont.)**

Divisão/grupo da CAE	Gastos operacionais				Proveitos operacionais				Gastos e perdas totais				Proveitos totais			
	PME		Grande empresa		PME		Grande empresa		PME		Grande empresa		PME		Grande empresa	
	2011	2012	2011	2012	2011	2012	2011	2012	2011	2012	2011	2012	2011	2012	2011	2012
	10 <sup>6</sup> Mt				10 <sup>6</sup> Mt				10 <sup>6</sup> Mt				10 <sup>6</sup> Mt			
<b>Serviços</b>	<b>25 470</b>	<b>23 655</b>	<b>43 996</b>	<b>64 757</b>	<b>141 608</b>	<b>75 374</b>	<b>210 258</b>	<b>218 959</b>	<b>33 809</b>	<b>26 025</b>	<b>49 628</b>	<b>72 200</b>	<b>147 704</b>	<b>78 697</b>	<b>214 190</b>	<b>223 613</b>
Transportes terrestres, transportes por oleoduto ou	1 475	292	5 284	10 459	27 027	1 587	55 806	59 586	2 547	295	6 422	10 952	28 587	1 587	56 349	60 754
Transportes aéreo e por água	54	127	3 060	2 863	6 260	2 398	17 335	9 812	57	132	3 188	2 951	7 357	2 576	17 360	9 856
Armazenagem, manuseamento e actividades auxiliares do transporte	733	280	6 946	11 045	30 528	448	43 538	47 874	779	288	8 581	15 268	30 673	450	43 632	48 655
Actividades postais e dos correios nacionais	45	93	491	488	7 889	17 416	1 745	1 442	45	93	500	500	9 270	19 576	1 745	1 447
Alojamento	4 659	10 185	3 028	4 970	10 669	15 992	13 146	14 429	4 798	10 195	3 396	5 446	10 756	16 007	13 721	14 663
Restaurantes e similares	12 382	5 317	733	1 177	36 848	18 208	2 664	4 098	18 514	6 852	782	1 261	38 174	18 384	2 681	4 100
Actividades de edição, cinema, video, produção de programas de televisão, gravação e edição de música	206	121	325	656	962	253	1 590	1 655	207	123	379	657	967	258	1 656	1 698
Rádio e televisão, telecomunicações, consultoria informática e serviços de informação	273	78	14 137	21 310	1 366	372	51 431	54 926	278	78	15 718	22 652	1 369	372	52 899	56 149
Actividades imobiliárias	223	444	145	175	498	916	634	693	232	466	164	193	501	916	700	760
Actividades Jurídicas e de contabilidade	814	480	1 415	1 867	1 689	1 347	2 494	2 851	816	480	1 521	1 975	1 692	1 347	2 667	3 027
Actividades das sedes sociais e de consultoria para gestão	144	173	1 235	1 344	563	315	3 822	3 436	144	173	1 245	1 354	565	317	3 845	3 459
Arquitectura, engenharia, análises, ensaios, investigação científica, publicidade, e sondagem de opinião	226	234	1 487	1 721	443	347	3 484	4 056	229	236	1 575	1 838	452	349	3 813	4 390
Outras actividades de consultoria técnica e científicas incluindo veterinárias	77	143	163	232	155	218	269	299	77	144	167	236	156	219	271	300
Aluguer e de emprego, de agência de viagem e turismo	387	671	1 197	1 357	1 234	1 754	3 589	4 155	398	677	1 309	1 475	1 240	1 755	3 728	4 288
Investigação e segurança, limpeza dos edifícios, plantação, manutenção de jardins e serviços administrativos prestados às empresas	317	279	2 229	2 515	744	580	3 865	4 125	318	280	2 465	2 763	744	581	4 252	4 518
Educação pré-escolar, ensino primário e técnico elementar	168	95	259	285	684	399	812	926	171	95	277	303	784	401	821	936
Ensino secundário e técnico	126	78	286	326	634	512	387	424	653	79	300	340	635	512	389	426
Ensino superior	61	83	646	727	261	264	1 794	2 067	61	83	661	742	262	266	1 802	2 076
Outras actividades educativas e serviços de apoio	515	39	142	209	6 287	116	374	433	553	39	143	210	6 312	116	375	433
Actividades de saúde humana	563	87	284	347	1 123	177	682	781	572	90	288	354	1 125	178	683	783
Actividades de acção social	388	412	0	0	789	790	0	0	511	685	0	0	982	1 221	0	0
Actividades artísticas, de espectáculos, desportivas e recreativas e outros serviços n.e	1 632	3 944	503	683	4 954	10 961	797	891	1 848	4 442	547	731	5 102	11 308	799	894

### 3.4.5.Resultados segundo a divisão da CAE, forma jurídica e dimensão da empresa

Divisão/grupo da CAE	Resultados operacionais		Resultados financeiros		Resultado líquido	
	2011	2012	2011	2012	2011	2012
	10 <sup>6</sup> Mt	10 <sup>6</sup> Mt	10 <sup>6</sup> Mt	10 <sup>6</sup> Mt	10 <sup>6</sup> Mt	10 <sup>6</sup> Mt
<b>Moçambique</b>	<b>814 342</b>	<b>707 595</b>	<b>-5 966</b>	<b>-6 403</b>	<b>808 376</b>	<b>701 193</b>
<b>Agricultura, caça, produção animal e Pescas</b>	<b>14 984</b>	<b>16 661</b>	<b>354</b>	<b>-303</b>	<b>15 338</b>	<b>16 358</b>
Agricultura, caça, produção animal e serviços relacionados	4 533	4 112	-70	-53	4 463	4 059
Silvicultura exploração florestal	2 708	5 280	3	145	2 711	5 424
Pescas e aquacultura	7 743	7 269	421	-394	8 165	6 875
<b>Indústrias Extractivas</b>	<b>66 193</b>	<b>86 469</b>	<b>-475</b>	<b>-474</b>	<b>65 718</b>	<b>85 995</b>
Extracção de carvão, petróleos e minerais metálicos	46 011	65 996	-187	60	45 824	66 056
Outras indústrias extractivas e serviços relacionados	20 182	20 473	-288	-534	19 894	19 939
<b>Indústrias Transformadoras</b>	<b>167 814</b>	<b>155 219</b>	<b>358</b>	<b>200</b>	<b>168 172</b>	<b>155 418</b>
Indústrias alimentares	49 305	42 246	497	946	49 801	43 192
Indústrias de Bebidas e de tabaco	26 719	27 250	-207	-318	26 511	26 932
Fabricação de têxteis	3 276	3 072	108	12	3 385	3 084
Indústrias de vestuário, de couro e de calçado	1 823	1 542	80	-15	1 902	1 527
Indústrias da madeira e da cortiça e fabrico de pasta de papel, cartão e seus artigos	9 231	12 978	-329	-456	8 902	12 522
Impressão e reprodução de suportes gravados, fabrico de coque, produtos	9 369	9 043	157	76	9 526	9 120
Fabricação de artigos de boracha e de materiais plásticos	4 549	5 361	294	91	4 843	5 452
Fabricação de outros produtos minerais não metálicos	14 005	7 365	118	-178	14 123	7 186
Indústrias metalúrgicas de base e fabrico de produtos metálicos	34 900	28 699	-646	80	34 254	28 779
Fabrico de equipamentos informáticos, eléctrico, para comunicação, produtos electrónicos e ópticos	2 627	2 018	29	-38	2 656	1 980
Fabricação de veículos automóveis, reboques e equipamentos de transportes	4 537	5 580	6	1	4 543	5 581
Fabrico de mobiliário e de colchões; outras indústrias transformadoras n.e	5 651	8 745	201	-54	5 851	8 691
Reparação, manutenção e instalação de máquinas e equipamentos	1 823	1 319	50	52	1 874	1 372
<b>Produção e distribuição de Electricidade, gás, água e saneamento</b>	<b>23 745</b>	<b>58 611</b>	<b>1 291</b>	<b>622</b>	<b>25 036</b>	<b>59 233</b>
Produção, transporte, distribuição de electricidade, combustíveis e água	22 713	56 001	1 291	622	24 004	56 623
Recolha, drenagem, eliminação de águas residuais e actividades afins	1 032	2 611	0	0	1 032	2 610
<b>Actividades de construção</b>	<b>29 283</b>	<b>37 514</b>	<b>-3</b>	<b>288</b>	<b>29 281</b>	<b>37 803</b>
Promoção imobiliária e construção de edifícios	5 015	4 633	-93	54	4 923	4 686
Engenharia Civil	22 554	30 403	77	202	22 631	30 605
Actividades especializadas de construção	1 714	2 478	13	32	1 727	2 511
<b>Comércio por grosso e a retalho;manutenção e reparação de automóveis</b>	<b>229 921</b>	<b>147 199</b>	<b>-3 411</b>	<b>-4 603</b>	<b>226 510</b>	<b>142 596</b>
Comércio por grosso e a retalho;manutenção e reparação de veículos automóveis e	40 516	23 092	-36	-167	40 480	22 925
Comércio por grosso (inclui agentes ),excepto de veículos automóveis e motociclos	85 464	50 029	-2 813	-2 843	82 651	47 186
Comércio a retalho, excepto de veículos automóveis e motociclos	103 942	74 077	-562	-1 593	103 380	72 485
<b>Serviço de transportes e armazenagem</b>	<b>172 039</b>	<b>114 917</b>	<b>807</b>	<b>-503</b>	<b>172 846</b>	<b>114 414</b>
Transportes terrestres, transportes por oleoduto ou gasodutos	76 075	50 422	-108	672	75 966	51 095
Transportes por água	3 973	3 738	-20	119	3 953	3 858
Transportes aéreo	16 507	5 482	1 011	9	17 519	5 491
Armazenagem, manuseamento e actividades auxiliares do transporte	66 386	36 998	-1 448	-3 456	64 938	33 541
Actividades postais e dos correios nacionais	9 098	18 277	1 372	2 152	10 470	20 430

### 3.4.5. Resultados segundo a divisão da CAE, forma jurídica e dimensão da empresa (cont.)

Divisão/grupo da CAE	Resultados operacionais		Resultados financeiros		Resultado líquido	
	2011	2012	2011	2012	2011	2012
	10 <sup>6</sup> Mt	10 <sup>6</sup> Mt	10 <sup>6</sup> Mt	10 <sup>6</sup> Mt	10 <sup>6</sup> Mt	10 <sup>6</sup> Mt
<b>Alojamento, restauração e similares</b>	<b>42 526</b>	<b>31 079</b>	<b>-4 686</b>	<b>-1 685</b>	<b>37 839</b>	<b>29 394</b>
Alojamento	16 128	15 266	156	-244	16 284	15 022
Restaurantes e similares	26 398	15 812	-4 842	-1 441	21 556	14 372
<b>Actividades de informação e comunicação</b>	<b>40 408</b>	<b>35 041</b>	<b>-98</b>	<b>-82</b>	<b>40 309</b>	<b>34 958</b>
Actividades de edição, cinema, video, produção de programas de televisão, gravação e edição de música	2 022	1 131	15	37	2 037	1 168
Actividades de rádio e de televisão, telecomunicações, consultoria informática	37 480	33 457	-102	-109	37 377	33 349
Actividades dos serviços de informação	906	453	-11	-10	895	442
<b>Actividades imobiliárias</b>	<b>765</b>	<b>990</b>	<b>40</b>	<b>27</b>	<b>805</b>	<b>1 017</b>
Actividades imobiliárias por conta própria	401	407	47	45	448	452
Actividades imobiliárias por conta de outrem	364	583	-7	-18	357	565
<b>Actividades de consultoria, científicas, técnicas e similares</b>	<b>7 360</b>	<b>6 675</b>	<b>326</b>	<b>299</b>	<b>7 686</b>	<b>6 975</b>
Actividades Jurídicas e de contabilidade	1 953	1 851	69	69	2 022	1 920
Actividades das sedes sociais e de consultoria para gestão	3 007	2 234	14	15	3 021	2 249
Arquitectura, engenharia, análises, ensaios, investigação científica, publicidade, e sondagem de opinião	2 215	2 448	246	218	2 460	2 666
Outras actividades de consultoria tecnica e cientificas incluindo veterinárias	185	142	-2	-2	183	139
<b>Actividades administrativas e dos serviços de apoio</b>	<b>5 302</b>	<b>5 792</b>	<b>166</b>	<b>150</b>	<b>5 468</b>	<b>5 942</b>
Aluguer e de emprego, de agência de viagem e turismo	3 240	3 881	22	11	3 262	3 892
Investigação e segurança, limpeza dos edificios, plantação, manutenção de jardins e serviços administrativos prestados às empresas	2 062	1 911	144	138	2 206	2 050
<b>Actividades de Educação</b>	<b>9 029</b>	<b>3 300</b>	<b>-468</b>	<b>-26</b>	<b>8 561</b>	<b>3 273</b>
Educação pré-escolar, ensino primário e técnico elementar	1 069	945	89	-7	1 157	939
Ensino secundário e técnico	609	532	-539	-14	71	518
Ensino superior	1 347	1 522	-5	-5	1 342	1 517
Outras actividades educativas e serviços de apoio	6 004	300	-13	0	5 991	300
<b>Actividades de Saude humana e acção Social</b>	<b>1 358</b>	<b>902</b>	<b>-58</b>	<b>-116</b>	<b>1 299</b>	<b>786</b>
Actividades de saúde humana	957	524	-9	-7	948	517
Actividades de acção social	400	378	-49	-109	351	269
<b>Actividades artísticas, de espectaculos, desportivas e recreativas</b>	<b>417</b>	<b>780</b>	<b>-40</b>	<b>-41</b>	<b>376</b>	<b>739</b>
Actividades de Teatro, de música, de dança, bibliotecas, museus, arquivos e lotaria e jogos de aposta	351	632	-40	-41	311	591
Actividades desportivas, de diversão e recreativas	66	148	0	0	66	148
<b>Outras actividades de serviços</b>	<b>3 199</b>	<b>6 446</b>	<b>-70</b>	<b>-155</b>	<b>3 130</b>	<b>6 290</b>
Reparação de computadores e de bens de uso pessoal e doméstico	1 381	2 092	16	47	1 397	2 140
Outras actividades de serviços pessoais	1 819	4 353	-86	-203	1 733	4 150

### 3.4.5. Resultados segundo a divisão da CAE, forma jurídica e dimensão da empresa (cont.)

Divisão/grupo da CAE	Resultados operacionais				Resultados financeiros				Resultado líquido			
	Sociedades		Empresas individuais		Sociedades		Empresas individuais		Sociedades		Empresas individuais	
	2011	2012	2011	2012	2011	2012	2011	2012	2011	2012	2011	2012
	10 <sup>6</sup> Mt				10 <sup>6</sup> Mt				10 <sup>6</sup> Mt			
<b>Moçambique</b>	<b>666 526</b>	<b>599 245</b>	<b>147 817</b>	<b>108 350</b>	<b>-819</b>	<b>-3 834</b>	<b>-5 146</b>	<b>-2 569</b>	<b>665 706</b>	<b>595 411</b>	<b>142 670</b>	<b>105 781</b>
<b>Agricultura, caça, produção animal e Pescas</b>	<b>13 689</b>	<b>15 260</b>	<b>1 295</b>	<b>1 401</b>	<b>345</b>	<b>-373</b>	<b>9</b>	<b>70</b>	<b>14 034</b>	<b>14 887</b>	<b>1 304</b>	<b>1 471</b>
Agricultura, caça, produção animal e serviços relacionados	3 924	3 564	610	548	-65	-48	-5	-5	3 858	3 516	605	544
Silvicultura exploração florestal	2 647	4 930	61	350	-10	72	13	73	2 637	5 002	73	423
Pescas e aquacultura	7 118	6 766	625	503	420	-397	1	2	7 538	6 370	627	505
<b>Indústrias Extractivas</b>	<b>65 836</b>	<b>86 024</b>	<b>357</b>	<b>446</b>	<b>-472</b>	<b>-464</b>	<b>-3</b>	<b>-10</b>	<b>65 365</b>	<b>85 559</b>	<b>354</b>	<b>436</b>
Extracção de carvão, petróleos e minerais metálicos	46 011	65 996	0	0	-187	60	0	0	45 824	66 056	0	0
Outras indústrias extractivas e serviços relacionados	19 825	20 028	357	446	-285	-525	-3	-10	19 540	19 503	354	436
<b>Indústrias Transformadoras</b>	<b>140 039</b>	<b>126 969</b>	<b>27 775</b>	<b>28 250</b>	<b>440</b>	<b>747</b>	<b>-82</b>	<b>-548</b>	<b>140 479</b>	<b>127 716</b>	<b>27 693</b>	<b>27 702</b>
Indústrias alimentares	37 856	27 968	11 449	14 277	269	1 032	228	-86	38 125	29 000	11 677	14 191
Indústrias de Bebidas e de tabaco	26 592	27 025	127	225	-207	-318	0	0	26 384	26 707	127	225
Fabricação de têxteis	3 299	3 034	-23	38	108	12	0	0	3 408	3 046	-23	38
Indústrias de vestuário, de couro e de calçado	662	791	1 161	751	78	-17	1	2	740	774	1 162	753
Indústrias da madeira e da cortiça e fabrico de pasta de papel, cartão e seus artigos	3 285	2 986	5 946	9 992	-37	-22	-293	-434	3 248	2 964	5 654	9 558
Impressão e reprodução de suportes gravados, fabrico de coque, produtos químicos, farmaceuticos	8 784	8 697	585	346	179	98	-22	-21	8 962	8 795	564	325
Fabricação de artigos de boracha e de materiais plásticos	4 182	5 001	367	361	295	98	-1	-8	4 477	5 099	366	353
Fabricação de outros produtos minerais não metálicos	13 660	6 906	344	458	121	-175	-2	-3	13 781	6 731	342	455
Indústrias metalúrgicas de base e fabrico de produtos metálicos	32 536	28 264	2 364	435	-651	75	5	5	31 885	28 339	2 369	440
Fabrico de equipamentos informáticos, eléctrico, para comunicação, produtos electrónicos e ópticos	2 346	1 968	281	51	29	-38	0	0	2 375	1 930	281	50
Fabricação de veículos automóveis, reboques e equipamentos de transportes	2 150	4 395	2 387	1 185	6	2	-1	-1	2 157	4 397	2 386	1 185
Fabrico de mobiliário e de colchões; outras indústrias transformadoras n.e	2 865	8 614	2 786	131	199	-52	2	-2	3 063	8 562	2 788	129
Reparação, manutenção e instalação de máquinas e equipamentos	1 823	1 319	0	0	50	52	0	0	1 874	1 372	0	0
<b>Produção e distribuição de Electricidade, gás, água e saneamento</b>	<b>23 074</b>	<b>58 374</b>	<b>671</b>	<b>238</b>	<b>1 297</b>	<b>622</b>	<b>-6</b>	<b>0</b>	<b>24 371</b>	<b>58 996</b>	<b>666</b>	<b>238</b>
Produção, transporte, distribuição de electricidade, combustíveis e água	22 198	55 941	516	60	1 297	622	-6	0	23 495	56 563	510	60
Recolha, drenagem, eliminação de águas residuais e actividades afins	876	2 433	156	178	0	0	0	0	876	2 433	156	178
<b>Actividades de construção</b>	<b>28 692</b>	<b>36 632</b>	<b>591</b>	<b>883</b>	<b>80</b>	<b>360</b>	<b>-83</b>	<b>-72</b>	<b>28 773</b>	<b>36 992</b>	<b>508</b>	<b>811</b>
Promoção imobiliária e construção de edifícios	4 693	4 196	322	437	12	166	-104	-112	4 705	4 362	218	324
Engenharia Civil	22 417	30 152	137	251	77	202	0	0	22 494	30 354	137	251
Actividades especializadas de construção	1 583	2 283	131	195	-8	-8	22	41	1 574	2 275	153	236
<b>Comércio por grosso e a retalho;manutenção e reparação de automóveis</b>	<b>183 898</b>	<b>99 006</b>	<b>46 023</b>	<b>48 193</b>	<b>-2 926</b>	<b>-4 104</b>	<b>-484</b>	<b>-499</b>	<b>180 972</b>	<b>94 902</b>	<b>45 538</b>	<b>47 693</b>
Comércio por grosso e a retalho;manutenção e reparação de veículos automóveis e motociclos	36 193	21 967	4 322	1 125	104	-45	-140	-122	36 297	21 922	4 182	1 004
Comércio por grosso (inclui agentes ),excepto de veículos automóveis e motociclos	72 729	46 552	12 735	3 477	-2 758	-2 812	-55	-31	69 971	43 740	12 680	3 446
Comércio a retalho, excepto de veículos automoveis e motociclos	74 976	30 487	28 966	43 590	-272	-1 246	-289	-347	74 703	29 241	28 676	43 244
<b>Serviço de transportes e armazenagem</b>	<b>143 774</b>	<b>113 292</b>	<b>28 265</b>	<b>1 626</b>	<b>378</b>	<b>-627</b>	<b>430</b>	<b>123</b>	<b>144 151</b>	<b>112 665</b>	<b>28 695</b>	<b>1 749</b>
Transportes terrestres, transportes por oleoduto ou gasodutos	67 045	50 012	9 030	410	-457	672	349	0	66 588	50 684	9 379	410
Transportes por água	3 578	2 786	395	952	-69	-4	50	123	3 508	2 782	445	1 076
Transportes aéreo	16 507	5 482	0	0	1 011	9	0	0	17 519	5 491	0	0
Armazenagem, manuseamento e actividades auxiliares do transporte	47 546	36 735	18 840	263	-1 479	-3 456	31	0	46 067	33 278	18 871	263
Actividades postais e dos correios nacionais	9 098	18 277	0	0	1 372	2 152	0	0	10 470	20 430	0	0

### 3.4.5. Resultados segundo a divisão da CAE, forma jurídica e dimensão da empresa (cont.)

Divisão/grupo da CAE	Resultados operacionais				Resultados financeiros				Resultado líquido			
	Sociedades		Empresas individuais		Sociedades		Empresas individuais		Sociedades		Empresas individuais	
	2011	2012	2011	2012	2011	2012	2011	2012	2011	2012	2011	2012
	10 <sup>6</sup> Mt				10 <sup>6</sup> Mt				10 <sup>6</sup> Mt			
<b>Alojamento, restauração e similares</b>	<b>13 900</b>	<b>14 106</b>	<b>28 626</b>	<b>16 972</b>	<b>94</b>	<b>-348</b>	<b>-4 780</b>	<b>-1 337</b>	<b>13 994</b>	<b>13 759</b>	<b>23 846</b>	<b>15 635</b>
Alojamento	11 921	11 239	4 207	4 028	166	-243	-10	-1	12 087	10 995	4 197	4 027
Restaurantes e similares	1 979	2 867	24 419	12 945	-72	-104	-4 770	-1 336	1 907	2 763	19 649	11 608
<b>Actividades de informação e comunicação</b>	<b>39 184</b>	<b>34 703</b>	<b>1 224</b>	<b>337</b>	<b>-100</b>	<b>-86</b>	<b>2</b>	<b>4</b>	<b>39 084</b>	<b>34 617</b>	<b>1 226</b>	<b>341</b>
Actividades de edição, cinema, video, produção de programas de televisão, gravação e edição de música	1 617	1 112	405	19	11	33	4	4	1 628	1 145	409	22
Actividades de rádio e de televisão, telecomunicações, consultoria informática	36 973	33 138	507	319	-102	-109	0	0	36 871	33 030	507	319
Actividades dos serviços de informação	594	453	312	0	-9	-10	-2	0	585	442	310	0
<b>Actividades imobiliárias</b>	<b>470</b>	<b>481</b>	<b>295</b>	<b>509</b>	<b>50</b>	<b>48</b>	<b>-9</b>	<b>-21</b>	<b>520</b>	<b>529</b>	<b>285</b>	<b>488</b>
Actividades imobiliárias por conta própria	401	407	0	0	47	45	0	0	448	452	0	0
Actividades imobiliárias por conta de outrem	69	74	295	509	3	3	-9	-21	72	77	285	488
<b>Actividades de consultoria, científicas, técnicas e similares</b>	<b>6 187</b>	<b>6 356</b>	<b>1 173</b>	<b>320</b>	<b>326</b>	<b>299</b>	<b>1</b>	<b>1</b>	<b>6 513</b>	<b>6 655</b>	<b>1 174</b>	<b>320</b>
Actividades Jurídicas e de contabilidade	1 235	1 675	719	177	69	69	0	0	1 303	1 744	719	177
Actividades das sedes sociais e de consultoria para gestão	2 645	2 169	361	65	14	15	0	0	2 660	2 184	361	65
Arquitectura, engenharia, análises, ensaios, investigação científica, publicidade, e sondagem de opinião	2 122	2 370	93	78	245	217	1	1	2 367	2 587	94	78
Outras actividades de consultoria técnica e científicas incluindo veterinárias	185	142	0	0	-2	-2	0	0	183	139	0	0
<b>Actividades administrativas e dos serviços de apoio</b>	<b>4 661</b>	<b>4 952</b>	<b>640</b>	<b>840</b>	<b>172</b>	<b>155</b>	<b>-5</b>	<b>-5</b>	<b>4 833</b>	<b>5 107</b>	<b>635</b>	<b>835</b>
Aluguer e de emprego, de agência de viagem e turismo	2 784	3 215	456	665	28	16	-5	-5	2 811	3 231	451	661
Investigação e segurança, limpeza dos edifícios, plantação, manutenção de jardins e serviços administrativos prestados às empresas	1 878	1 737	185	174	144	139	0	0	2 022	1 875	185	174
<b>Actividades de Educação</b>	<b>2 078</b>	<b>1 810</b>	<b>6 951</b>	<b>1 490</b>	<b>-457</b>	<b>-15</b>	<b>-11</b>	<b>-12</b>	<b>1 621</b>	<b>1 795</b>	<b>6 940</b>	<b>1 478</b>
Educação pré-escolar, ensino primário e técnico elementar	503	490	566	456	88	-7	1	1	591	482	566	456
Ensino secundário e técnico	160	72	450	460	-527	-2	-12	-12	-367	70	438	448
Ensino superior	943	1 052	404	470	-5	-5	0	0	938	1 047	404	470
Outras actividades educativas e serviços de apoio	473	196	5 531	104	-14	0	1	0	459	195	5 532	104
<b>Actividades de Saúde humana e acção Social</b>	<b>485</b>	<b>460</b>	<b>872</b>	<b>442</b>	<b>-3</b>	<b>-6</b>	<b>-56</b>	<b>-110</b>	<b>483</b>	<b>454</b>	<b>817</b>	<b>332</b>
Actividades de saúde humana	465	402	492	122	-3	-6	-6	-1	462	396	486	121
Actividades de acção social	20	58	380	320	0	0	-49	-109	20	58	331	211
<b>Actividades artísticas, de espectáculos, desportivas e recreativas</b>	<b>172</b>	<b>335</b>	<b>245</b>	<b>445</b>	<b>-40</b>	<b>-41</b>	<b>0</b>	<b>0</b>	<b>132</b>	<b>294</b>	<b>245</b>	<b>445</b>
Actividades de Teatro, de música, de dança, bibliotecas, museus, arquivos e lotaria e jogos de aposta	107	187	245	445	-40	-41	0	0	66	146	245	445
Actividades desportivas, de diversão e recreativas	66	148	0	0	0	0	0	0	66	148	0	0
<b>Outras actividades de serviços</b>	<b>385</b>	<b>486</b>	<b>2 814</b>	<b>5 959</b>	<b>-2</b>	<b>-2</b>	<b>-68</b>	<b>-153</b>	<b>383</b>	<b>485</b>	<b>2 746</b>	<b>5 806</b>
Reparação de computadores e de bens de uso pessoal e doméstico	218	151	1 163	1 941	-2	-2	18	49	216	150	1 181	1 990
Outras actividades de serviços pessoais	167	335	1 651	4 018	0	0	-86	-203	167	335	1 565	3 815



### 3.4.5. Resultados segundo a divisão da CAE, forma jurídica e dimensão da empresa (cont.)

Divisão/grupo da CAE	Resultados operacionais				Resultados financeiros				Resultado líquido			
	PME		Grande empresa		PME		Grande empresa		PME		Grande empresa	
	2011	2012	2011	2012	2011	2012	2011	2012	2011	2012	2011	2012
	10 <sup>6</sup> Mt				10 <sup>6</sup> Mt				10 <sup>6</sup> Mt			
<b>Moçambique</b>	<b>205 349</b>	<b>142 836</b>	<b>608 994</b>	<b>564 759</b>	<b>-3 505</b>	<b>-1 226</b>	<b>-2 460</b>	<b>-5 177</b>	<b>201 843</b>	<b>141 611</b>	<b>606 533</b>	<b>559 582</b>
<b>Agricultura, caça, produção animal e Pescas</b>	<b>1 581</b>	<b>2 024</b>	<b>13 404</b>	<b>14 637</b>	<b>26</b>	<b>93</b>	<b>328</b>	<b>-396</b>	<b>1 606</b>	<b>2 117</b>	<b>13 732</b>	<b>14 241</b>
Agricultura, caça, produção animal e serviços relacionados	953	368	3 581	3 745	-5	-1	-65	-52	948	367	3 515	3 692
Silvicultura exploração florestal	220	1 547	2 488	3 732	14	74	-11	71	233	1 621	2 477	3 803
Pescas e aquacultura	408	109	7 335	7 160	17	20	405	-415	425	129	7 739	6 746
<b>Indústrias, Electricidade e Água</b>	<b>30 579</b>	<b>33 059</b>	<b>227 174</b>	<b>267 240</b>	<b>-19</b>	<b>-703</b>	<b>1 194</b>	<b>1 050</b>	<b>30 560</b>	<b>32 357</b>	<b>228 367</b>	<b>268 290</b>
Indústrias Extractivas	463	538	65 731	85 931	-3	-9	-472	-465	460	529	65 258	85 466
Indústrias alimentares	9 985	7 965	39 320	34 280	256	-79	240	1 025	10 242	7 887	39 560	35 305
Indústrias de Bebidas e de tabaco	145	247	26 573	27 003	-3	-3	-205	-315	143	244	26 369	26 688
Fabricação de têxteis	65	155	3 211	2 917	0	0	109	12	65	155	3 320	2 929
Indústrias de vestuário, de couro e de calçado	1 092	668	731	874	0	2	79	-17	1 092	670	810	857
Indústrias da madeira e da cortiça e fabrico de pasta de papel, cartão e seus artigos	6 285	10 719	2 946	2 259	-312	-457	-17	1	5 973	10 263	2 929	2 259
Impressão e reprodução de suportes gravados, fabrico de coque, produtos químicos, farmaceuticos	629	256	8 740	8 788	-11	-12	168	88	618	244	8 908	8 876
Fabricação de artigos de boracha e de materiais plásticos	914	1 210	3 634	4 151	75	5	219	85	989	1 216	3 854	4 236
Fabricação de outros produtos minerais não metálicos	323	500	13 682	6 864	-3	-4	121	-174	320	496	13 803	6 690
Indústrias metalúrgicas de base e fabrico de produtos	2 296	354	32 604	28 345	3	3	-648	77	2 299	357	31 955	28 422
Fabrico de equipamentos informáticos, eléctrico, para comunicação, produtos electrónicos e ópticos	383	72	2 244	1 947	-14	-13	43	-25	369	59	2 287	1 922
Fabricação de veículos automóveis, reboques e equipamentos de transportes	2 423	1 214	2 114	4 366	-1	-1	6	2	2 422	1 213	2 121	4 368
Fabrico de mobiliário e de colchões; outras indústrias transformadoras n.e; reparação e instalação de máquinas industriais	3 739	6 348	3 735	3 716	3	-136	248	134	3 742	6 213	3 983	3 850
Produção e distribuição de Electricidade, gás, água e	1 837	2 811	21 908	55 800	-10	0	1 301	622	1 827	2 811	23 210	56 422
<b>Actividades de construção</b>	<b>1 338</b>	<b>1 882</b>	<b>27 945</b>	<b>35 632</b>	<b>-1</b>	<b>33</b>	<b>-2</b>	<b>255</b>	<b>1 337</b>	<b>1 915</b>	<b>27 944</b>	<b>35 888</b>
Promoção imobiliária e construção de edifícios	637	725	4 378	3 908	-17	-1	-75	55	620	723	4 302	3 963
Engenharia Civil	159	337	22 396	30 066	1	1	76	201	159	338	22 472	30 267
Actividades especializadas de construção	542	820	1 172	1 658	15	33	-2	-1	557	853	1 170	1 657
<b>Comércio por grosso e a retalho;manutenção e reparação de automóveis</b>	<b>55 712</b>	<b>54 151</b>	<b>174 209</b>	<b>93 047</b>	<b>-1 143</b>	<b>-1 334</b>	<b>-2 268</b>	<b>-3 269</b>	<b>54 569</b>	<b>52 817</b>	<b>171 941</b>	<b>89 778</b>
Comércio por grosso e a retalho;manutenção e reparação de veículos automóveis e motociclos	7 469	1 337	33 047	21 755	-16	-4	-20	-162	7 453	1 333	33 027	21 593
Comércio por grosso (inclui agentes ),excepto de veiculos automóveis e motociclos	14 961	645	70 503	49 385	-33	-2	-2 780	-2 841	14 928	642	67 723	46 544
Comércio a retalho, excepto de veiculos automoveis e	33 282	52 170	70 660	21 908	-1 093	-1 328	531	-265	32 189	50 842	71 191	21 642



### 3.4.5. Resultados segundo a divisão da CAE, forma jurídica e dimensão da empresa (cont.)

Divisão/grupo da CAE	Resultados operacionais				Resultados financeiros				Resultado líquido			
	PME		Grande empresa		PME		Grande empresa		PME		Grande empresa	
	2011	2012	2011	2012	2011	2012	2011	2012	2011	2012	2011	2012
	10 <sup>6</sup> Mt				10 <sup>6</sup> Mt				10 <sup>6</sup> Mt			
<b>Serviços</b>	<b>116 139</b>	<b>51 720</b>	<b>166 262</b>	<b>154 202</b>	<b>-2 368</b>	<b>685</b>	<b>-1 713</b>	<b>-2 818</b>	<b>113 771</b>	<b>52 405</b>	<b>164 549</b>	<b>151 384</b>
Transportes terrestres, transportes por oleoduto ou	25 553	1 295	50 522	49 128	487	-2	-595	674	26 040	1 292	49 927	49 802
Transportes aéreo e por água	6 205	2 271	14 275	6 949	1 096	172	-104	-43	7 301	2 443	14 171	6 905
Armazenagem, manuseamento e actividades auxiliares do transporte	29 795	168	36 592	36 829	99	-7	-1 547	-3 450	29 893	162	35 045	33 380
Actividades postais e dos correios nacionais	7 844	17 324	1 254	954	1 381	2 159	-9	-7	9 225	19 483	1 245	947
Alojamento	6 011	5 808	10 117	9 459	-52	5	208	-249	5 958	5 812	10 325	9 210
Restaurantes e similares	24 466	12 891	1 931	2 921	-4 810	-1 359	-32	-81	19 657	11 532	1 899	2 840
Actividades de edição, cinema, video, produção de programas de televisão, gravação e edição de música	757	132	1 265	999	4	3	11	34	760	135	1 277	1 033
Rádio e televisão, telecomunicações, consultoria informática e serviços de informação	1 093	294	37 293	33 616	-2	0	-111	-119	1 091	294	37 182	33 497
Actividades imobiliárias	276	471	489	518	-7	-21	48	48	268	450	537	567
Actividades Jurídicas e de contabilidade	875	868	1 079	984	1	0	67	69	876	868	1 146	1 053
Actividades das sedes sociais e de consultoria para gestão	419	142	2 587	2 092	2	2	13	13	421	144	2 600	2 105
Arquitectura, engenharia, análises, ensaios, investigação científica, publicidade, e sondagem de opinião	217	113	1 998	2 335	5	0	240	218	222	113	2 238	2 553
Outras actividades de consultoria técnica e científicas incluindo veterinárias	79	75	106	67	0	0	-2	-3	79	75	104	64
Aluguer e de emprego, de agência de viagem e turismo	847	1 083	2 392	2 797	-5	-5	28	16	842	1 079	2 420	2 813
Investigação e segurança, limpeza dos edifícios, plantação, manutenção de jardins e serviços administrativos prestados às empresas	426	301	1 636	1 610	-1	-1	144	139	426	301	1 781	1 749
Educação pré-escolar, ensino primário e técnico elementar	516	304	553	641	97	1	-8	-8	613	306	545	633
Ensino secundário e técnico	508	434	101	98	-526	-1	-12	-12	-18	433	89	86
Ensino superior	200	182	1 147	1 341	1	1	-6	-7	201	183	1 141	1 334
Outras actividades educativas e serviços de apoio	5 772	77	232	223	-13	0	0	0	5 759	77	232	223
Actividades de saúde humana	560	90	397	434	-7	-2	-2	-5	553	89	395	429
Actividades de acção social	400	378	0	0	-49	-109	0	0	351	269	0	0
Actividades artísticas, de espectáculos, desportivas e recreativas e outros serviços n.e	3 322	7 018	294	208	-68	-151	-42	-45	3 254	6 866	252	163

### 3.4.6. Balanço financeiro segundo a divisão da CAE, forma jurídica e dimensão da empresa

Divisão/grupo da CAE	Activos		Capital e fundos próprios		Passivos	
	2011	2012	2011	2012	2011	2012
	10 <sup>6</sup> Mt	10 <sup>6</sup> Mt	10 <sup>6</sup> Mt	10 <sup>6</sup> Mt	10 <sup>6</sup> Mt	10 <sup>6</sup> Mt
<b>Moçambique</b>	<b>832 206</b>	<b>887 425</b>	<b>231 474</b>	<b>244 198</b>	<b>475 287</b>	<b>397 937</b>
<b>Agricultura, caça, produção animal e Pescas</b>	<b>15 180</b>	<b>18 169</b>	<b>942</b>	<b>2 884</b>	<b>31 938</b>	<b>35 854</b>
Agricultura, caça, produção animal e serviços relacionados	5 892	5 868	2 552	2 737	3 709	4 695
Silvicultura exploração florestal	3 288	6 261	204	816	1 808	2 363
Pescas e aquacultura	5 999	6 039	-1 813	-669	26 421	28 796
<b>Indústrias Extractivas</b>	<b>73 699</b>	<b>82 329</b>	<b>8 453</b>	<b>10 818</b>	<b>35 124</b>	<b>47 077</b>
Extracção de carvão, petróleos e minerais metálicos	47 095	62 834	8 549	10 252	21 329	32 191
Outras indústrias extractivas e serviços relacionados	26 604	19 495	-96	566	13 796	14 886
<b>Indústrias Transformadoras</b>	<b>146 583</b>	<b>139 643</b>	<b>51 159</b>	<b>27 567</b>	<b>95 577</b>	<b>67 361</b>
Indústrias alimentares	50 967	53 451	7 669	-93	36 672	30 435
Indústrias de Bebidas e de tabaco	21 907	22 492	3 830	1 452	5 951	2 856
Fabricação de têxteis	2 799	2 360	358	441	560	1 570
Indústrias de vestuário, de couro e de calçado	634	808	-7	10	312	300
Indústrias da madeira e da cortiça e fabrico de pasta de papel, cartão e seus artigos	10 450	14 748	275	430	2 236	3 033
Impressão e reprodução de suportes gravados, fabrico de coque, produtos	6 448	6 653	260	1 131	3 121	3 078
Fabricação de artigos de boracha e de materiais plásticos	5 511	5 335	-94	126	2 219	2 152
Fabricação de outros produtos minerais não metálicos	12 428	8 523	1 778	2 257	5 779	5 950
Indústrias metalúrgicas de base e fabrico de produtos metálicos	21 763	8 633	37 197	21 347	17 970	14 047
Fabrico de equipamentos informáticos, eléctrico, para comunicação, produtos electrónicos e ópticos	2 289	2 013	-6	54	17 017	1 422
Fabricação de veículos automóveis, reboques e equipamentos de transportes	4 293	4 498	-389	36	1 950	356
Fabrico de mobiliário e de colchões; outras indústrias transformadoras n.e	5 874	9 126	187	266	1 267	1 637
Reparação, manutenção e instalação de máquinas e equipamentos	1 221	1 004	101	109	523	525
<b>Produção e distribuição de Electricidade, gás, água e saneamento</b>	<b>35 409</b>	<b>69 391</b>	<b>58 090</b>	<b>64 232</b>	<b>49 230</b>	<b>44 912</b>
Produção, transporte, distribuição de electricidade, combustíveis e água	34 525	66 950	58 081	64 223	49 139	44 817
Recolha, drenagem, eliminação de águas residuais e actividades afins	884	2 440	9	10	91	96
<b>Actividades de construção</b>	<b>44 179</b>	<b>50 471</b>	<b>5 050</b>	<b>5 833</b>	<b>33 440</b>	<b>35 210</b>
Promoção imobiliária e construção de edifícios	6 417	5 242	1 183	1 729	5 824	6 994
Engenharia Civil	36 212	43 481	3 633	3 805	26 466	27 095
Actividades especializadas de construção	1 549	1 747	235	299	1 150	1 121
<b>Comércio por grosso e a retalho;manutenção e reparação de automóveis</b>	<b>201 182</b>	<b>163 178</b>	<b>29 179</b>	<b>33 159</b>	<b>80 352</b>	<b>68 274</b>
Comércio por grosso e a retalho;manutenção e reparação de veículos automóveis e	16 022	10 022	2 326	5 558	9 126	8 287
Comércio por grosso (inclui agentes ),excepto de veículos automóveis e motociclos	101 318	37 579	10 527	6 436	31 141	10 164
Comércio a retalho, excepto de veículos automóveis e motociclos	83 843	115 578	16 327	21 164	40 084	49 823
<b>Serviço de transportes e armazenagem</b>	<b>193 151</b>	<b>146 940</b>	<b>30 100</b>	<b>31 973</b>	<b>31 133</b>	<b>53 232</b>
Transportes terrestres, transportes por oleoduto ou gasodutos	90 555	65 337	27 300	25 218	9 115	15 060
Transportes por água	4 183	4 131	622	1 036	2 563	4 299
Transportes aéreo	11 043	2 358	264	809	1 282	60
Armazenagem, manuseamento e actividades auxiliares do transporte	65 294	41 634	1 771	4 784	16 111	31 522
Actividades postais e dos correios nacionais	22 078	33 481	144	126	2 063	2 292

### 3.4.6. Balanço financeiro segundo a divisão da CAE, forma jurídica e dimensão da empresa (cont.)

Divisão/grupo da CAE	Activos		Capital e fundos próprios		Passivos	
	2011	2012	2011	2012	2011	2012
	10 <sup>6</sup> Mt	10 <sup>6</sup> Mt	10 <sup>6</sup> Mt	10 <sup>6</sup> Mt	10 <sup>6</sup> Mt	10 <sup>6</sup> Mt
<b>Alojamento, restauração e similares</b>	<b>43 534</b>	<b>140 324</b>	<b>12 394</b>	<b>36 227</b>	<b>38 711</b>	<b>13 661</b>
Alojamento	12 521	123 024	4 448	32 807	8 370	4 555
Restaurantes e similares	31 013	17 300	7 946	3 419	30 341	9 106
<b>Actividades de informação e comunicação</b>	<b>43 128</b>	<b>41 593</b>	<b>30 009</b>	<b>27 869</b>	<b>21 307</b>	<b>19 805</b>
Actividades de edição, cinema, video, produção de programas de televisão, gravação e edição de música	1 501	614	121	15	756	380
Actividades de rádio e de televisão, telecomunicações, consultoria informática	40 790	40 689	29 852	27 847	20 436	19 380
Actividades dos serviços de informação	837	290	36	7	114	45
<b>Actividades imobiliárias</b>	<b>1 548</b>	<b>2 625</b>	<b>315</b>	<b>453</b>	<b>1 977</b>	<b>3 829</b>
Actividades imobiliárias por conta própria	435	399	215	226	227	230
Actividades imobiliárias por conta de outrem	1 113	2 225	101	227	1 750	3 599
<b>Actividades de consultoria, científicas, técnicas e similares</b>	<b>9 949</b>	<b>9 728</b>	<b>1 743</b>	<b>1 060</b>	<b>4 381</b>	<b>3 728</b>
Actividades Jurídicas e de contabilidade	3 172	2 847	1 203	651	1 571	1 557
Actividades das sedes sociais e de consultoria para gestão	4 412	4 667	216	152	403	270
Arquitectura, engenharia, análises, ensaios, investigação científica, publicidade, e sondagem de opinião	2 272	2 078	315	253	2 370	1 857
Outras actividades de consultoria tecnica e cientificas incluindo veterinárias	94	136	9	3	37	44
<b>Actividades administrativas e dos serviços de apoio</b>	<b>8 215</b>	<b>7 357</b>	<b>712</b>	<b>706</b>	<b>2 548</b>	<b>2 625</b>
Aluguer e de emprego, de agência de viagem e turismo	5 419	4 414	431	415	963	1 011
Investigação e segurança, limpeza dos edificios, plantação, manutenção de jardins e serviços administrativos prestados às empresas	2 796	2 943	281	292	1 585	1 614
<b>Actividades de Educação</b>	<b>9 457</b>	<b>3 693</b>	<b>3 122</b>	<b>1 078</b>	<b>1 759</b>	<b>1 001</b>
Educação pré-escolar, ensino primário e técnico elementar	930	887	365	246	179	97
Ensino secundário e técnico	758	658	590	572	207	82
Ensino superior	1 736	1 911	215	218	779	789
Outras actividades educativas e serviços de apoio	6 032	237	1 952	42	595	33
<b>Actividades de Saude humana e acção Social</b>	<b>773</b>	<b>1 012</b>	<b>105</b>	<b>54</b>	<b>47 242</b>	<b>210</b>
Actividades de saúde humana	408	274	62	45	250	158
Actividades de acção social	365	739	43	9	46 991	52
<b>Actividades artísticas, de espectaculos, desportivas e recreativas</b>	<b>175</b>	<b>332</b>	<b>-78</b>	<b>-75</b>	<b>126</b>	<b>151</b>
Actividades de Teatro, de música, de dança, bibliotecas, museus, arquivos e lotaria e jogos de aposta	146	224	-76	-73	69	83
Actividades desportivas, de diversão e recreativas	29	108	-2	-3	57	68
<b>Outras actividades de serviços</b>	<b>6 043</b>	<b>10 640</b>	<b>177</b>	<b>362</b>	<b>442</b>	<b>1 007</b>
Reparação de computadores e de bens de uso pessoal e doméstico	1 385	3 379	71	127	313	751
Outras actividades de serviços pessoais	4 658	7 261	106	235	129	257

### 3.4.6. Balanço financeiro segundo a divisão da CAE, forma jurídica e dimensão da empresa (cont.)

Divisão/grupo da CAE	Activos				Capital e fundos próprios				Passivos			
	Sociedades		Empresas individuais		Sociedades		Empresas individuais		Sociedades		Empresas individuais	
	2011	2012	2011	2012	2011	2012	2011	2012	2011	2012	2011	2012
	10 <sup>6</sup> Mt				10 <sup>6</sup> Mt				10 <sup>6</sup> Mt			
<b>Moçambique</b>	<b>608 847</b>	<b>633 829</b>	<b>223 359</b>	<b>253 595</b>	<b>208 155</b>	<b>194 345</b>	<b>23 319</b>	<b>49 854</b>	<b>330 108</b>	<b>334 276</b>	<b>145 179</b>	<b>63 662</b>
<b>Agricultura, caça, produção animal e Pescas</b>	<b>14 146</b>	<b>17 127</b>	<b>1 034</b>	<b>1 041</b>	<b>790</b>	<b>2 860</b>	<b>152</b>	<b>24</b>	<b>29 972</b>	<b>33 846</b>	<b>1 965</b>	<b>2 008</b>
Agricultura, caça, produção animal e serviços relacionados	5 383	5 363	510	505	2 498	2 684	53	53	1 943	2 952	1 766	1 743
Silvicultura exploração florestal	3 283	6 232	5	29	204	816	0	0	1 808	2 363	0	0
Pescas e aquacultura	5 480	5 532	520	508	-1 912	-640	99	-29	26 222	28 530	199	266
<b>Indústrias Extractivas</b>	<b>73 595</b>	<b>82 288</b>	<b>104</b>	<b>41</b>	<b>8 480</b>	<b>10 843</b>	<b>-26</b>	<b>-25</b>	<b>35 124</b>	<b>47 073</b>	<b>0</b>	<b>4</b>
Extracção de carvão, petróleos e minerais metálicos	47 095	62 834	0	0	8 549	10 252	0	0	21 329	32 191	0	0
Outras indústrias extractivas e serviços relacionados	26 500	19 454	104	41	-70	591	-26	-25	13 795	14 882	0	4
<b>Indústrias Transformadoras</b>	<b>116 782</b>	<b>112 615</b>	<b>29 801</b>	<b>27 027</b>	<b>51 448</b>	<b>27 298</b>	<b>-289</b>	<b>269</b>	<b>67 413</b>	<b>54 674</b>	<b>28 164</b>	<b>12 686</b>
Indústrias alimentares	37 622	40 084	13 345	13 366	7 868	-29	-199	-64	31 716	23 270	4 956	7 165
Indústrias de Bebidas e de tabaco	21 897	22 474	11	19	3 830	1 452	0	0	5 781	2 603	170	252
Fabricação de têxteis	2 522	2 344	277	15	295	445	62	-4	459	1 556	101	13
Indústrias de vestuário, de couro e de calçado	281	526	353	282	40	42	-46	-32	134	101	178	199
Indústrias da madeira e da cortiça e fabrico de pasta de papel, cartão e seus artigos	3 101	3 116	7 349	11 632	29	66	246	364	800	952	1 436	2 081
Impressão e reprodução de suportes gravados, fabrico de coque, produtos químicos, farmaceuticos	6 267	6 575	182	77	237	1 111	22	20	2 928	3 053	193	25
Fabricação de artigos de boracha e de materiais plásticos	5 150	5 122	361	213	-117	110	24	15	2 177	2 093	42	59
Fabricação de outros produtos minerais não metálicos	12 418	8 449	10	73	1 788	2 272	-10	-15	5 744	5 898	34	52
Indústrias metalúrgicas de base e fabrico de produtos metálicos	19 160	8 460	2 603	173	37 160	21 334	37	13	14 718	11 580	3 252	2 467
Fabrico de equipamentos informáticos, eléctrico, para comunicação, produtos electrónicos e ópticos	2 282	2 004	7	8	-8	52	3	2	1 210	1 418	15 807	3
Fabricação de veículos automóveis, reboques e equipamentos de transportes	1 415	3 503	2 878	995	59	65	-448	-29	63	49	1 887	306
Fabrico de mobiliário e de colchões; outras indústrias transformadoras n.e	3 446	8 953	2 428	173	166	269	21	-3	1 158	1 574	108	63
Reparação, manutenção e instalação de máquinas e equipamentos	1 221	1 004	0	0	101	109	0	0	523	525	0	0
<b>Produção e distribuição de Electricidade, gás, água e saneamento</b>	<b>35 028</b>	<b>69 326</b>	<b>381</b>	<b>65</b>	<b>57 940</b>	<b>64 227</b>	<b>151</b>	<b>5</b>	<b>49 041</b>	<b>44 854</b>	<b>189</b>	<b>58</b>
Produção, transporte, distribuição de electricidade, combustíveis e água	34 146	66 889	379	62	57 931	64 218	151	5	48 981	44 792	158	25
Recolha, drenagem, eliminação de águas residuais e actividades afins	882	2 437	2	4	9	10	0	0	60	62	31	33
<b>Actividades de construção</b>	<b>43 436</b>	<b>49 697</b>	<b>743</b>	<b>774</b>	<b>4 867</b>	<b>5 516</b>	<b>183</b>	<b>317</b>	<b>33 126</b>	<b>34 425</b>	<b>314</b>	<b>784</b>
Promoção imobiliária e construção de edifícios	6 162	4 951	255	291	1 091	1 574	92	155	5 739	6 594	84	400
Engenharia Civil	36 113	43 296	99	185	3 566	3 719	66	87	26 334	26 869	133	225
Actividades especializadas de construção	1 160	1 449	389	298	210	223	24	76	1 053	963	97	158
<b>Comércio por grosso e a retalho;manutenção e reparação de automóveis</b>	<b>87 389</b>	<b>83 864</b>	<b>113 794</b>	<b>79 315</b>	<b>17 683</b>	<b>17 188</b>	<b>11 497</b>	<b>15 970</b>	<b>47 082</b>	<b>33 962</b>	<b>33 270</b>	<b>34 312</b>
Comércio por grosso e a retalho;manutenção e reparação de veículos automóveis e motociclos	11 133	9 936	4 890	85	1 556	2 269	770	3 289	6 851	8 220	2 276	66
Comércio por grosso (inclui agentes ),excepto de veiculos automóveis e motociclos	45 883	34 355	55 434	3 224	8 979	6 370	1 548	67	25 453	8 718	5 688	1 446
Comércio a retalho, excepto de veiculos automoveis e motociclos	30 373	39 573	53 470	76 005	7 147	8 549	9 179	12 615	14 778	17 024	25 306	32 799
<b>Serviço de transportes e armazenagem</b>	<b>164 257</b>	<b>145 535</b>	<b>28 894</b>	<b>1 405</b>	<b>29 936</b>	<b>31 909</b>	<b>164</b>	<b>64</b>	<b>30 742</b>	<b>53 186</b>	<b>391</b>	<b>46</b>
Transportes terrestres, transportes por oleoduto ou gasodutos	81 232	64 910	9 323	426	27 233	25 160	67	58	8 981	15 050	133	10
Transportes por água	3 831	3 284	352	847	622	1 036	0	0	2 561	4 281	2	17
Transportes aéreo	11 043	2 358	0	0	264	809	0	0	1 282	60	0	0
Armazenagem, manuseamento e actividades auxiliares do transporte	46 074	41 502	19 219	132	1 673	4 779	97	6	15 855	31 503	256	19
Actividades postais e dos correios nacionais	22 078	33 481	0	0	144	126	0	0	2 063	2 292	0	0

### 3.4.6. Balanço financeiro segundo a divisão da CAE, forma jurídica e dimensão da empresa (cont.)

Divisão/grupo da CAE	Activos				Capital e fundos próprios				Passivos			
	Sociedades		Empresas individuais		Sociedades		Empresas individuais		Sociedades		Empresas individuais	
	2011	2012	2011	2012	2011	2012	2011	2012	2011	2012	2011	2012
	10 <sup>6</sup> Mt				10 <sup>6</sup> Mt				10 <sup>6</sup> Mt			
<b>Alojamento, restauração e similares</b>	<b>10 618</b>	<b>10 589</b>	<b>32 915</b>	<b>129 735</b>	<b>4 345</b>	<b>4 007</b>	<b>8 048</b>	<b>32 219</b>	<b>8 306</b>	<b>5 279</b>	<b>30 405</b>	<b>8 382</b>
Alojamento	9 807	8 943	2 714	114 081	3 595	3 404	853	29 403	7 682	3 826	688	729
Restaurantes e similares	811	1 646	30 201	15 654	750	603	7 195	2 816	624	1 452	29 716	7 653
<b>Actividades de informação e comunicação</b>	<b>42 088</b>	<b>41 190</b>	<b>1 039</b>	<b>403</b>	<b>29 922</b>	<b>27 781</b>	<b>88</b>	<b>88</b>	<b>20 589</b>	<b>19 079</b>	<b>718</b>	<b>727</b>
Actividades de edição, cinema, video, produção de programas de televisão, gravação e edição de música	1 199	562	303	52	118	12	3	3	753	376	4	4
Actividades de rádio e de televisão, telecomunicações, consultoria informática	40 313	40 338	477	351	29 768	27 762	84	85	19 722	18 657	715	723
Actividades dos serviços de informação	577	290	260	0	36	7	0	0	114	45	0	0
<b>Actividades imobiliárias</b>	<b>685</b>	<b>669</b>	<b>863</b>	<b>1 955</b>	<b>221</b>	<b>242</b>	<b>94</b>	<b>211</b>	<b>478</b>	<b>488</b>	<b>1 499</b>	<b>3 341</b>
Actividades imobiliárias por conta própria	435	399	0	0	215	226	0	0	227	230	0	0
Actividades imobiliárias por conta de outrem	250	270	863	1 955	6	16	94	211	251	258	1 499	3 341
<b>Actividades de consultoria, científicas, técnicas e similares</b>	<b>7 040</b>	<b>7 880</b>	<b>2 909</b>	<b>1 848</b>	<b>1 044</b>	<b>1 029</b>	<b>699</b>	<b>31</b>	<b>4 361</b>	<b>3 708</b>	<b>20</b>	<b>21</b>
Actividades Jurídicas e de contabilidade	2 054	2 814	1 119	34	591	633	612	19	1 553	1 539	17	18
Actividades das sedes sociais e de consultoria para gestão	2 645	2 880	1 767	1 787	133	141	83	12	400	267	3	3
Arquitectura, engenharia, análises, ensaios, investigação científica, publicidade, e sondagem de opinião	2 248	2 051	24	27	311	252	4	1	2 370	1 857	0	0
Outras actividades de consultoria técnica e científicas incluindo veterinárias	94	136	0	0	9	3	0	0	37	44	0	0
<b>Actividades administrativas e dos serviços de apoio</b>	<b>8 120</b>	<b>7 256</b>	<b>96</b>	<b>101</b>	<b>708</b>	<b>702</b>	<b>5</b>	<b>5</b>	<b>2 541</b>	<b>2 617</b>	<b>7</b>	<b>8</b>
Aluguer e de emprego, de agência de viagem e turismo	5 342	4 333	77	81	427	410	4	4	963	1 011	0	0
Investigação e segurança, limpeza dos edificios, plantação, manutenção de jardins e serviços administrativos prestados às empresas	2 778	2 923	18	20	281	292	0	0	1 578	1 606	7	8
<b>Actividades de Educação</b>	<b>2 400</b>	<b>2 222</b>	<b>7 056</b>	<b>1 471</b>	<b>733</b>	<b>626</b>	<b>2 389</b>	<b>451</b>	<b>971</b>	<b>773</b>	<b>789</b>	<b>228</b>
Educação pré-escolar, ensino primário e técnico elementar	381	445	550	442	117	108	248	137	123	51	55	46
Ensino secundário e técnico	293	181	465	478	414	394	176	178	156	31	51	51
Ensino superior	1 298	1 399	438	512	85	86	130	131	662	671	116	118
Outras actividades educativas e serviços de apoio	428	197	5 604	40	117	37	1 835	4	29	20	566	13
<b>Actividades de Saúde humana e acção Social</b>	<b>342</b>	<b>452</b>	<b>431</b>	<b>560</b>	<b>59</b>	<b>49</b>	<b>46</b>	<b>4</b>	<b>221</b>	<b>137</b>	<b>47 020</b>	<b>73</b>
Actividades de saúde humana	276	250	132	23	57	44	5	1	217	125	33	33
Actividades de acção social	66	202	299	537	2	6	41	3	4	12	46 988	40
<b>Actividades artísticas, de espectáculos, desportivas e recreativas</b>	<b>157</b>	<b>281</b>	<b>18</b>	<b>51</b>	<b>-79</b>	<b>-76</b>	<b>1</b>	<b>1</b>	<b>126</b>	<b>151</b>	<b>0</b>	<b>0</b>
Actividades de Teatro, de música, de dança, bibliotecas, museus, arquivos e lotaria e jogos de aposta	129	173	18	51	-76	-73	1	1	69	83	0	0
Actividades desportivas, de diversão e recreativas	29	108	0	0	-2	-3	0	0	57	68	0	0
<b>Outras actividades de serviços</b>	<b>2 764</b>	<b>2 839</b>	<b>3 279</b>	<b>7 801</b>	<b>59</b>	<b>143</b>	<b>118</b>	<b>220</b>	<b>15</b>	<b>24</b>	<b>427</b>	<b>983</b>
Reparação de computadores e de bens de uso pessoal e doméstico	23	57	1 362	3 322	27	67	44	60	4	9	308	742
Outras actividades de serviços pessoais	2 741	2 782	1 917	4 479	32	76	74	160	10	16	119	241

### 3.4.6. Balanço financeiro segundo a divisão da CAE, forma jurídica e dimensão da empresa (cont.)

Divisão/grupo da CAE	Activos				Capital e fundos próprios				Passivos			
	PME		Grande empresa		PME		Grande empresa		PME		Grande empresa	
	2011	2012	2011	2012	2011	2012	2011	2012	2011	2012	2011	2012
	10 <sup>6</sup> Mt				10 <sup>6</sup> Mt				10 <sup>6</sup> Mt			
<b>Moçambique</b>	<b>287 657</b>	<b>298 635</b>	<b>544 549</b>	<b>588 789</b>	<b>29 218</b>	<b>54 916</b>	<b>202 257</b>	<b>189 283</b>	<b>153 670</b>	<b>67 710</b>	<b>321 617</b>	<b>330 227</b>
<b>Agricultura, caça, produção animal e Pescas</b>	<b>1 997</b>	<b>2 696</b>	<b>13 183</b>	<b>15 472</b>	<b>781</b>	<b>1 137</b>	<b>161</b>	<b>1 747</b>	<b>930</b>	<b>1 034</b>	<b>31 008</b>	<b>34 820</b>
Agricultura, caça, produção animal e serviços relacionados	1 215	506	4 677	5 362	557	41	1 995	2 696	431	268	3 278	4 427
Silvicultura exploração florestal	214	1 776	3 074	4 485	132	1 231	72	-415	59	244	1 749	2 119
Pescas e aquacultura	568	414	5 432	5 626	93	-135	-1 906	-534	440	521	25 981	28 275
<b>Indústrias, Electricidade e Água</b>	<b>36 638</b>	<b>33 777</b>	<b>219 053</b>	<b>257 586</b>	<b>47</b>	<b>441</b>	<b>117 656</b>	<b>102 176</b>	<b>29 578</b>	<b>12 643</b>	<b>150 353</b>	<b>146 707</b>
Indústrias Extractivas	210	123	73 489	82 207	18	1	8 435	10 817	35	42	35 090	47 035
Indústrias alimentares	14 998	8 235	35 970	45 215	-148	-19	7 817	-73	5 055	5 856	31 617	24 579
Indústrias de Bebidas e de tabaco	23	38	21 885	22 454	3	3	3 827	1 449	170	252	5 781	2 603
Fabricação de têxteis	344	114	2 455	2 245	67	2	290	439	102	15	458	1 555
Indústrias de vestuário, de couro e de calçado	364	292	269	516	-42	-31	35	41	204	226	107	75
Indústrias da madeira e da cortiça e fabrico de pasta de papel, cartão e seus artigos	7 581	12 187	2 868	2 561	264	384	11	46	1 475	2 127	761	906
Impressão e reprodução de suportes gravados, fabrico de coque, produtos químicos, farmaceuticos	366	288	6 083	6 365	36	24	224	1 107	312	198	2 809	2 881
Fabricação de artigos de boracha e de materiais plásticos	1 899	1 888	3 612	3 447	17	65	-111	61	506	412	1 713	1 740
Fabricação de outros produtos minerais não metálicos	181	256	12 247	8 267	21	-9	1 757	2 266	36	121	5 743	5 829
Indústrias metalúrgicas de base e fabrico de produtos	2 649	213	19 114	8 420	45	22	37 152	21 325	3 302	2 500	14 668	11 547
Fabrico de equipamentos informáticos, eléctrico, para comunicação, produtos electrónicos e ópticos	107	44	2 182	1 968	15	7	-20	46	15 849	24	1 169	1 398
Fabricação de veiculos automóveis, reboques e equipamentos de transportes	2 904	1 023	1 389	3 475	-447	-27	58	64	1 887	306	63	49
Fabrico de mobiliário e de colchões; outras indústrias transformadoras n.e.; reparação e instalação de máquinas industriais	3 300	6 406	3 794	3 724	31	-1	257	376	153	478	1 637	1 684
Produção e distribuição de Electricidade, gás, água e	1 712	2 669	33 697	66 722	166	21	57 924	64 212	493	86	48 738	44 827
<b>Actividades de construção</b>	<b>2 182</b>	<b>2 621</b>	<b>41 997</b>	<b>47 850</b>	<b>378</b>	<b>613</b>	<b>4 672</b>	<b>5 220</b>	<b>1 202</b>	<b>1 639</b>	<b>32 239</b>	<b>33 571</b>
Promoção imobiliária e construção de edifícios	800	1 104	5 617	4 138	180	325	1 003	1 404	401	791	5 423	6 203
Engenharia Civil	236	425	35 976	43 056	35	53	3 598	3 753	156	258	26 311	26 837
Actividades especializadas de construção	1 146	1 092	404	655	162	236	72	63	645	590	505	531
<b>Comércio por grosso e a retalho;manutenção e reparação de automóveis</b>	<b>122 533</b>	<b>83 591</b>	<b>78 649</b>	<b>79 588</b>	<b>13 681</b>	<b>17 679</b>	<b>15 498</b>	<b>15 480</b>	<b>37 475</b>	<b>37 267</b>	<b>42 877</b>	<b>31 007</b>
Comércio por grosso e a retalho;manutenção e reparação de veículos automóveis e motociclos	6 043	1 752	9 979	8 269	1 043	3 491	1 283	2 068	3 011	373	6 115	7 913
Comércio por grosso (inclui agentes ),excepto de veiculos automóveis e motociclos	63 202	1 098	38 115	36 481	3 009	108	7 518	6 328	7 804	625	23 337	9 539
Comércio a retalho, excepto de veiculos automoveis e	53 288	80 740	30 555	34 838	9 630	14 080	6 697	7 084	26 660	36 269	13 424	13 555

### 3.4.6. Balanço financeiro segundo a divisão da CAE, forma jurídica e dimensão da empresa (cont.)

Divisão/grupo da CAE	Activos				Capital e fundos próprios				Passivos			
	PME		Grande empresa		PME		Grande empresa		PME		Grande empresa	
	2011	2012	2011	2012	2011	2012	2011	2012	2011	2012	2011	2012
	10 <sup>6</sup> Mt				10 <sup>6</sup> Mt				10 <sup>6</sup> Mt			
<b>Serviços</b>	<b>124 306</b>	<b>175 951</b>	<b>191 667</b>	<b>188 293</b>	<b>14 331</b>	<b>35 046</b>	<b>64 269</b>	<b>64 660</b>	<b>84 486</b>	<b>15 128</b>	<b>65 140</b>	<b>84 121</b>
Transportes terrestres, transportes por oleoduto ou	23 355	1 343	67 200	63 994	991	73	26 309	25 145	140	24	8 974	15 036
Transportes aéreo e por água	5 996	2 115	9 230	4 374	12	14	874	1 831	19	30	3 826	4 328
Armazenagem, manuseamento e actividades auxiliares do transporte	26 668	171	38 625	41 463	93	-7	1 677	4 791	322	74	15 789	31 448
Actividades postais e dos correios nacionais	7 812	17 296	14 265	16 185	8	13	136	112	182	285	1 880	2 006
Alojamento	4 311	116 608	8 210	6 416	2 216	31 090	2 232	1 717	2 377	1 341	5 993	3 214
Restaurantes e similares	30 294	15 722	718	1 579	7 246	2 620	700	799	29 844	7 716	496	1 390
Actividades de edição, cinema, video, produção de programas de televisão, gravação e edição de música	795	333	706	281	35	33	86	-19	13	13	743	367
Rádio e televisão, telecomunicações, consultoria informática e serviços de informação	1 025	324	40 602	40 655	106	89	29 782	27 765	593	590	19 958	18 836
Actividades imobiliárias	946	2 014	602	611	115	250	200	203	1 519	3 365	457	463
Actividades Jurídicas e de contabilidade	1 313	831	1 859	2 016	653	95	550	557	35	2	1 536	1 555
Actividades das sedes sociais e de consultoria para gestão	3 663	3 831	749	837	77	17	139	135	43	31	360	239
Arquitectura, engenharia, análises, ensaios, investigação científica, publicidade, e sondagem de opinião	423	110	1 848	1 968	138	65	177	188	569	42	1 801	1 815
Outras actividades de consultoria técnica e científicas incluindo veterinárias	49	78	44	58	6	-1	3	4	6	7	31	37
Aluguer e de emprego, de agência de viagem e turismo	2 898	1 677	2 521	2 737	3	-25	428	440	31	41	932	970
Investigação e segurança, limpeza dos edifícios, plantação, manutenção de jardins e serviços administrativos prestados às empresas	953	883	1 843	2 060	37	27	245	265	106	91	1 479	1 524
Educação pré-escolar, ensino primário e técnico elementar	452	298	479	589	232	111	133	134	108	26	70	71
Ensino secundário e técnico	572	461	186	197	202	179	388	393	173	48	34	34
Ensino superior	228	231	1 508	1 680	14	14	201	204	219	222	559	567
Outras actividades educativas e serviços de apoio	5 882	41	150	196	1 909	-2	43	43	570	8	25	26
Actividades de saúde humana	226	61	182	213	21	3	42	42	124	44	126	114
Actividades de acção social	365	739	0	0	43	9	0	0	46 991	52	0	0
Actividades artísticas, de espectáculos, desportivas e recreativas e outros serviços n.e	6 079	10 786	139	186	173	378	-75	-90	499	1 076	69	83

## 4.ANEXOS

### 4.1.Principais conceitos e definições

**Actividade económica** – resultado da combinação dos factores produtivos (mão-de-obra, matérias-primas, equipamento, etc.), com vista à produção de bens de serviços. Independentemente dos factores produtivos que integram o bem ou serviço produzido, toda a actividade pressupõe, em termos genéricos, uma entrada de produtos (bens ou serviços), um processo de incorporação de valor acrescentado e uma saída (bens ou serviços).

**Actividade económica principal** – actividade que representa a maior importância no conjunto das actividades exercidas por uma unidade de observação estatística. O critério adequado para a sua aferição é representado pelo valor acrescentado bruto ao custo dos factores. Na impossibilidade da sua determinação por este critério, considera-se como principal a que representa o maior volume de negócios ou, em alternativa, a que ocupa, com carácter de permanência, o maior número de pessoas ao serviço.

**Amortizações** - são os custos incorridos com o desgaste dos meios imobilizados - as construções, equipamentos, meios básicos, grandes reparações e encargos plurianuais.

**Autonomia financeira** - Expressa a autonomia global de uma empresa indicando em que medida o activo total líquido é financiado pelos capitais dos próprios accionistas/sócios da empresa (**Capital próprio/Total activo líquido**).

**Capital Social** - valor nominal das acções ou das partes sociais. Em empresários de nome individual, o capital social pode representar o activo líquido, que é o conjunto dos meios da empresa, deduzidos dos valores de que é devedora perante os terceiros.

**Consumo intermédio** – representa o valor dos bens e serviços consumidos como elementos de um processo de produção, excluindo os activos fixos, cujo consumo é registado como consumo de capital fixo. Os bens e serviços podem ser transformados ou utilizados no processo produtivo (**CI=fornecimentos e serviços de terceiro mais os custos de meios circulantes materiais e os outros custos operacionais**).

**Conta de exploração** – descreve a forma como foi realizada a repartição do valor acrescentado bruto pelos diversos factores de produção envolvidos no processo produtivo. O saldo desta conta (excedente bruto de exploração) representa, de forma agregada, o valor total aplicado à remuneração e substituição do capital.

**Conta de produção** – regista o valor da produção e dos consumos intermédios durante o período. O saldo desta conta (valor acrescentado bruto) representa o valor criado pelo sector de actividade económica. Inclui uma subconta relativa à actividade comercial do sector.

**Conta de rendimento** – Regista outras operações de natureza corrente, realizadas durante o período de referencia, e que contribuem para a formação do lucro bruto corrente antes dos impostos, que constitui saldo desta conta.



**Empresa** – entidade jurídica (pessoa singular e colectiva) correspondente a uma unidade organizacional de produção ou prestação de serviços, usufruindo de autonomia de decisão, nomeadamente quanto a afectação dos seus recursos correntes. Uma empresa exerce uma ou várias actividades, num ou vários locais.

**Empresa individual** – tipo de unidade empresarial que abrange as formas jurídicas de empresário em nome individual.

**Encargos financeiros** - custos que a empresa suporta para utilizar fundos alheios no desenvolvimento das suas operações, bem como os descontos que concede aos clientes pela antecipação na mobilização dos créditos. Podem-se incluir os custos com serviços bancários, como as comissões de cobrança, abertura de créditos, entre outros.

**Endividamento** mede o nível de recurso a capitais alheios face ao total de aplicações de fundos:  
**Endividamento=Passivo/(passivo+capitais próprios).**

**Estrutura de endividamento** – indica o grau de exigibilidade de passivo de uma empresa, o qual é medido pelo peso de endividamento de curto prazo (passivo circulante) no total do endividamento: **(Passivo curto prazo/Passivo total).**

**Estrutura do financiamento:** é o peso que os capitais permanentes assumem no total das origens de fundos da empresa :**(capital proprio+passivo médio e longo prazo)/total activo liquido.**

**Fornecimento externos** - são custos pagos ou a pagar a terceiros, por aquisições ou consumo imediato ou no exercício (água e electricidade, os combustíveis e lubrificantes que não sejam mantidos em armazém, as ferramentas e utensílios cuja vida útil não exceda um ano). **Serviços de Terceiros** - são serviços adquiridos pela empresa a terceiros a ela não vinculados (manutenção, comunicações, assistência técnica, transporte de carga, entre outros).

**Gastos com pessoal** – valor que corresponde as remunerações fixas ou periódicas atribuídas ao pessoal ao serviço, qualquer que seja a sua função na empresa, e os encargos sociais pagos pela empresa: Pensões e prémios para pensões, encargos obrigatórios sobre remunerações, seguros de acidentes no trabalho e doenças profissionais, custos de acção social e outros custos com pessoal (onde se incluem basicamente, os custos de recrutamento e selecção, de formação profissional e de medicina no trabalho, os seguros de doença, as indemnizações por despedimento e os complementos facultativos de reforma).

**Gastos e perdas financeiras** - compreende todos os custos inerentes à utilização de capital alheio na actividade da empresa, tais como, juros de financiamento de descontos de títulos, perdas em empresas do grupo e associadas, amortizações de investimentos em imóveis, ajustamentos de aplicações financeiras, diferenças de câmbios desfavoráveis, descontos de pronto pagamento, e perdas na alienação de aplicações de tesouraria.

**Grande empresa** - unidade económica com 100 ou mais trabalhadores ou ainda com um volume de negócios igual e superior a 30.000.000,00 Mt.

**Imposto sobre rendimento** – imposto que incide sobre os resultados do exercício corrigidos para efeitos fiscais.

**Independência financeira:** indica a capacidade financeira da empresa solver os seus compromissos de médio e longo prazo: **Capital próprio/passivo médio e longo prazo.**

**Investimentos em activos corpóreos** – aumentos do imobilizado corpóreo ocorridos durante o ano, resultantes de aquisições ou trabalhos para a própria empresa.

**Investimentos em activos incorpóreos** – aumentos do imobilizado incorpóreo ocorridos durante o ano, resultantes de aquisições ou trabalhos para a própria empresa.

**Pequena e média empresas** - unidade económica com menos de 100 trabalhadores ou ainda com um volume de negócios inferior a 30.000.000,00 Mt.

**Pessoal ao serviço** – indivíduos que no período de referência, participaram na actividade da empresa, em qualquer que tenha sido a duração dessa participação, nas seguintes condições:

- a) pessoal ligado a empresa por um contrato de trabalho, recebendo em contrapartida uma remuneração,
- b) pessoal ligado a empresa que por não estar vinculado por um contrato de trabalho, não recebe uma remuneração regular pelo tempo de trabalho ou trabalho fornecido (p. ex: proprietários – gerentes, familiares não remunerados, membros activos da cooperativas);
- c) pessoal com vínculo a outras empresas ou instituições que trabalharam na empresa sendo por esta directamente remunerados;
- d) pessoal nas condições das alíneas anteriores, temporariamente ausente por um período igual ou inferior a um mês por férias, conflito de trabalho, formação profissional, assim como por doença e acidente de trabalho.

Não são consideradas como pessoal ao serviço as pessoas que:

- i) se encontram nas condições descritas nas alíneas a), b), e c) que estejam temporariamente ausentes por um período superior a um mês;
- ii) o pessoal com vínculo com empresa deslocadas para outras empresas ou instituições, sendo nessas directamente remunerados,
- iii) o pessoal a trabalhar na empresa ou instituição e cuja remuneração é suportada por outras empresas ou instituições.
- iv) os trabalhadores independentes.

**Pessoal remunerado** - indivíduos que exercem uma actividade na empresa/instituição nos termos de um contrato de trabalho, sujeito ou não a forma escrita, que lhe confere o direito a uma remuneração regular em dinheiro e/ou géneros. Inclui os trabalhadores de outras empresas que se encontram a trabalhar na empresa/instituição observada sendo remunerados directamente por esta, mas mantendo o vínculo a

empresa/instituição de origem. Exclui trabalhadores de outras empresas que se encontram a trabalhar na empresa/instituição observada, sendo remunerados pela empresa/instituição de origem e mantendo com ela o vínculo laboral.

**Produção** – valor dos bens e serviços produzidos durante o ano, obtido a partir do volume de negócios das empresas, ao qual se adiciona a variação da produção, os proveitos suplementares, os trabalhos para a própria empresa e os outros proveitos e ganhos operacionais. Se a empresa exercer uma actividade comercial a título principal ou secundário, as vendas de mercadorias são consideradas para o cálculo da produção designada por margem comercial, após dedução do respectivo custo das mercadorias vendidas.

**Rendimentos e ganhos financeiros** – compreende todos os proveitos obtidos pelas empresas, com as aplicações financeiras ou com os investimentos financeiros (curto, médio e longo prazo), tais como juros, ganhos em empresas do grupo e associadas, rendimento de imóveis, rendimento de participações de capitais, diferenças de câmbios favoráveis, descontos de pronto pagamento e ganhos na alienação de aplicações de tesouraria.

**Remunerações ao Pessoal** - são todos os pagamentos, em dinheiro ou em género, efectuados ou a efectuar à todos trabalhadores nacionais e estrangeiros, eventuais, ou efectivos, dirigentes e não dirigentes da empresa.

**Rendibilidade do activo líquido** – expressa a taxa de retornos dos capitais investidos na empresa ou seja a rendibilidade da empresa do ponto de vista do investidor:

**Resultado líquido do exercício X 100.**

**Activo líquido**

**Rendibilidade dos capitais próprios** – permite avaliar se a rentabilidade do capital próprio se situa a um nível aceitável comparativamente às taxas de rentabilidade do mercado de capitais e ao custo de financiamento.

**Resultado líquido do exercício X 100**

**Capitais próprios**

**Rendibilidade das vendas** - mede a capacidade da empresa para gerar resultados a partir das vendas ou prestação de serviço: **Resultado líquido X 100**

**Volume de negócios**

**Resultado líquido do exercício** – diferença entre proveitos totais e custos totais gerada pela empresa no decurso do seu exercício económico, coincidente ou não com o ano civil.

**Resultados operacionais** – corresponde aos resultados da exploração da empresa, isto é a diferença entre a soma das vendas operacionais e a soma dos custos operacionais.

**Rotação de activo líquido** - traduz a velocidade de transformação do activo total da empresa em meios líquidos, exprimindo o número de vezes por ano que o activo foi reconstituído através das vendas:

## **Volume de negócios/Activo Líquido**

**Rotação de capitais próprios** – medida da rotação dos capitais próprios investidos no negócio, indicando a intensidade com que os mesmos são valorizados na empresa:

## **Volume de negócios/Capital e fundos Próprios**

**Sociedade anónima** - tipo de sociedade comercial que se caracteriza pela divisão do capital em acções, pela responsabilidade social face a terceiros e pela responsabilidade dos accionistas perante a sociedade, limitada ao capital subscrito.

**Sociedade por quotas** – tipo de sociedade comercial que se caracteriza pela divisão do capital em quotas, pela responsabilidade face ao terceiro e pela responsabilidade social face a terceiros e pela responsabilidade solidária de todos os sócios pelas prestações devidas à sociedade por algum ou alguns dos outros associados, por força da realização integral das suas quotas.

**Solvabilidade** - indicador que avalia a capacidade da empresa para solver as responsabilidades assumidas a curto, médio e longo prazo. Este indicador evidencia o grau de independência da empresa em relação aos credores, quanto maior o seu valor, mais garantias terão os credores de receber seu capital e maior poder de negociação terá a empresa para contrair novos financiamentos:

**Capitais próprios/(Passivo + acréscimos e deferimentos do passivo)**

**Valor acrescentado Bruto** - diferença entre a produção e o consumo intermédio :(**VAB=Produção-Consumo Intermédio**). No caso em apreço é o VAB a preços de mercado (VABpm).

**Volume de negócios** - é o valor líquido das vendas e prestações de serviços respeitantes às actividades normais de empresa, após as reduções em vendas e não incluindo nem o imposto sobre o valor acrescentado nem outros impostos directamente relacionados com as vendas e prestações de serviços. Corresponde ao somatório das contas **71** e **72** do Plano geral de contabilidade.

**Volume de negócios por trabalhador** – expressa o contributo de cada trabalhador no volume de negócios gerado pela empresa, correspondendo ao quociente entre o volume de negócios e o número de pessoas ao serviço na empresa.

## 4.2. Questionário do Inquérito anual às empresas



Instrumento de notação do Sistema Estatístico Nacional  
(Lei 7/96 Julho de 1996) de

Registo no INE sob o Nº IAE - 07  
A confidencialidade dos dados individuais é

Preencher o questionário e entregar no prazo de 10 dias após ter recebido da Delegação Provincial do INE ou enviar por mail para: [azarias.nhanzimo@ine.gov.mz](mailto:azarias.nhanzimo@ine.gov.mz); [remigio.nkondya@ine.gov.mz](mailto:remigio.nkondya@ine.gov.mz); [alberto.cossa@ine.gov.mz](mailto:alberto.cossa@ine.gov.mz)

**INSTITUTO NACIONAL DE ESTATÍSTICA**  
Direcção de Estatísticas Sectoriais e de Empresas

**Inquérito Anual às Empresas 2012**

**COLABORE! FORNEÇA A INFORMAÇÃO SOLICITADA PARA O DESENVOLVIMENTO DO PAÍS, DENTRO DO PRAZO. LEIA AS INSTRUÇÕES DE PREENCHIMENTO NAS ÚLTIMA PÁGINAS. SE NÃO PERCEBER CONTACTE A DELEGAÇÃO PROVINCIAL DO INE OU SERVIÇOS CENTRAIS DO INE POR TEL 823035982. Ext.622**

---

**I- INFORMAÇÃO GERAL DA EMPRESA**

<b>1A- Nome da Empresa</b>		<b>Nuit-Número Único de Identificação Tributária</b>	
<b>Nome Comercial/Abreviatura</b>		<b>Número do FUE:</b>	
<b>1B- Localização da Empresa /Sede da Empresa (em Moçambique)</b>			
Avenida/Rua/praceta.....nº.....andar.....Cidade/Vila/Aleia.....			
No caso de não existir nome da rua	↔ Bairro.....Quarteirão.....talhão Nº.....Próximo de (lugar mais conhecido) .....		
Caixa Postal		Província	Distrito
Posto Administrativo		Localidade	
Telefone/Movel		Fax	Email

---

**1 C: Organização da Empresa**

Assinale com X o quadrado que descreve o tipo da organização económica desta Empresa e forneça as informações que julgar necessárias.

(i) ☐ Empresa sem outro estabelecimento para além da sede

(ii) ☐ Empresa com outro(s) estabelecimento(s) para além da sede.

(iii) ☐ A Empresa faz parte de um grupo/holding. **Preencha o quadro 1C2**

**1C11- Se a empresa controla estabelecimentos ou delegações, preencha o quadro abaixo.**

Nome do Estabelecimento <small>(Se este espaço não for suficiente anexe outras folhas)</small>	Nº de trabalhadores		Província
	Homens	Mulheres	

**1C2- Se a empresa faz parte dum grupo de empresas/Holding preencha os dados abaixo :**

Nome do Grupo .....	
<b>Se dentro do País</b>	
Província.....	
Distrito/cidade.....	
Posto Administrativo.....	
Localidade.....	
Avenida/Rua	
<b>Fora do país: Nome do país</b>	

<b>1.D-A empresa faz parte de uma associação empresarial? Assinala com x apenas uma opção:</b> (assinale uma opção com x) 1-Sim <input type="checkbox"/> 2-Não <input type="checkbox"/>		<b>1E-Capital Social (em Mt, sem centavos):</b> ..... <b>1E1-Repatrição do Capital social</b> Pública                       __ __ __  % Privada Nacional             __ __ __  % Estrangeira                 __ __ __  %					
<b>1F: Ano da fundação:</b>							
<b>1G: Forma Jurídica</b>  <b>Assinale com um X a forma correcta</b> <input type="checkbox"/> 1 Sociedade Anónima (SA) <input type="checkbox"/> 5 Empresa Estatal <input type="checkbox"/> 2 Sociedade por Quotas <input type="checkbox"/> 6 Empresa Pública <input type="checkbox"/> 3 Empresário Individual (EI) <input type="checkbox"/> 7 Sociedade em Nome Colectivo <input type="checkbox"/> 4 Cooperativa <input type="checkbox"/> 8 Outra, especifique:		<b>1H: Período de Funcionamento durante o ano de 2012</b> (i) <input type="checkbox"/> Funcionou durante todo o ano. (ii) <input type="checkbox"/> Funcionou durante  __ __  meses do ano. (iii) <input type="checkbox"/> A empresa não funcionou durante todo o ano. (Indique o motivo nas observações).					
<b>1I: Actividade principal</b> (Descreve em detalhe)							
<b>1J: Outras actividades:</b>							
<b>II-EMPREGO E REMUNERAÇÕES</b>							
<b>2.1.Número de pessoas que prestaram serviço na empresa em Novembro de 2012</b>							
(Mês de Novembro ou outro mês em que a empresa laborou completamente)							
	<b>Efectivos (permanentes)</b>			<b>Eventuais</b>		<b>Total</b>	<b>Dos quais não remunerados</b>
	<b>Nacionais</b>	<b>Estrangeiros</b>	<b>Total</b>	<b>Nacionais</b>	<b>Estrangeiros</b>		
<b>Proprietários, Sócios e Gerentes/ administradores</b>							
Homens							
Mulheres							
Total (a)							
<b>Outros Trabalhadores</b>							
Homens							
Mulheres							
Total (b)							
<b>Total NPS (a+b)</b>							
<b>2.2.Pessoas ao serviço por nível de escolaridade em Novembro de 2012</b>							
(O total de pessoas ao serviço em novembro deve ser igual ao total de pessoas por escolaridade)							
<b>Habilitações Literárias</b>	<b>Homens</b>		<b>Mulheres</b>		<b>Total</b>		
	<b>Nacionais</b>	<b>Estrangeiros</b>	<b>Nacionais</b>	<b>Estrangeiros</b>	<b>Nacionais</b>	<b>Estrangeiros</b>	
1 Superior							
2 Nível Médio (Técnico e geral)							
3 Ensino Secundário (Técnico e Geral)							
4 Ensino Primário (1 – 7ª classe)							
5 Sem nenhuma instrução							
<b>6 Total</b>							
<b>2.3. Remunerações totais pagas ao pessoal em 2012</b>							
<b>Valor em Mt sem centavos</b>							
Valores totais pagos aos trabalhadores efectivos, eventuais, gerentes ou proprietários que realizaram algum trabalho na empresa							
	<b>Nacionais</b>	<b>Estrangeiros</b>		<b>Total</b>			
Homens							
Mulheres							
Total							
NB: Para empresas com contabilidade organizada, o total de Remunerações deve ser igual à conta 622 do quadro 4.2							

**III - CONTAS DE EXERCÍCIO ECONÓMICO DE 2012****A empresa tem contabilidade organizada? ( Assinala uma opção com x)**

Sim

Não

**Se Não - Passe para anexo 1 e complete o questionário****Se a empresa tem contabilidade organizada, assinala com X, o sistema contabilístico que usa:****PGC-NIRF****PGC-PE****BALANÇO****ACTIVOS**

Valor em Mt sem centavos

	Notas	2012	2011
<b>Activos não correntes</b>			
<b>3.Investimento de capital</b>			
39 Imparidade acumulada de investimento de capital			
38 amortizações acumuladas			
36 Activos tangíveis de investimento			
35 activos não correntes detidos para a venda			
34 Investimento em curso			
33 Activos intangíveis			
32 Activos tangíveis			
31 Investimentos financeiros			
41 Clientes			
44 Estado			
45 Outros devedores			
<b>Activos correntes</b>			
<b>2.Inventários e activos biológicos</b>			
29 Ajustamentos para o valor realizável líquido			
28 Regularização de existências			
27 Activos biológicos			
26 Matérias primas, auxiliares e materiais			
261 Matérias primas			
262 Matérias auxiliares			
263 Materiais			
264 Matérias primas, auxiliares e materiais em trânsito			
25 Produtos ou serviços em curso			
24 Subprodutos, desperdícios, resíduos e refugos			
23 Produtos acabados e intermédios			
22 Mercadorias			
21 Compras			
41 Clientes			
44 Estado			
45 Outros devedores			
11 Caixa			
12 Bancos			
13 Outros investimentos financeiros			
<b>TOTAL ACTIVOS</b>			

<b>CAPITAL PRÓPRIO E PASSIVOS</b>			
Valor em Mt sem centavos			
	<b>Notas</b>	<b>2012</b>	<b>2011</b>
<b>Capital próprio</b>			
51 Capital			
52 Acções ou quotas próprias			
53 Prestações suplementares			
54 Prémios de emissão de acções ou quotas			
55 Reservas			
56 Excedentes de revalorização de activos tangíveis e intangíveis			
58 Outras variações no capital próprio			
59 Resultados transitados			
88 Resultados líquidos do exercício			
<b>Total capital próprio</b>			
<b>Passivos não correntes</b>			
4.8 provisões			
46 Outros credores			
44 Estado			
43 Empréstimos obtidos			
<b>Passivos correntes</b>			
49 Acréscimos e diferimentos			
48 Provisões			
46 Outros credores			
44 Estado			
43 Empréstimos obtidos			
42 Fornecedores			
<b>Total passivos</b>			
<b>Total do capital próprio e passivos</b>			
<b>DEMONSTRAÇÃO DE RESULTADOS POR NATUREZA</b>			
Valor em Mt sem centavos			
	<b>Notas</b>	<b>2012</b>	<b>2011</b>
<b>GASTOS E PERDAS</b>			
<b>61 Custo dos Inventários</b>			
611 Custos dos Inventários Vendidos ou Consumidos			
6111 Mercadorias			
6116 Matérias primas, auxiliares e materiais			
612 Variação da produção			
6121 Produtos acabados e intermédios			
6122 Subprodutos, desperdícios, resíduos e refugos			
6123 Produtos e serviços em curso			
<b>62 Gastos com o pessoal</b>			
621 Remunerações dos órgãos sociais			
622 Remunerações dos trabalhadores			
623 Encargos sobre remunerações			
624 benefícios pós-emprego			
625 Ajudas de custo			
626 Indemnizações			
627 Seguros de acidentes no trabalho e doenças profissionais			
628 Gastos de acção social			
629 Outros custos com pessoal			



DEMONSTRAÇÃO DE RESULTADOS POR NATUREZA			
Valor em M t sem centavos			
	Notas	2012	2011
<b>GASTOS E PERDAS (continuação)</b>			
<b>63 Fornecimento e serviços de terceiros</b>			
631 Subcontratos			
<b>632 Fornecimentos e serviços</b>			
63211 Água			
63212 Electricidade			
63213 Combustíveis			
63314 Ferramenta e Utensílios de desgaste rápido			
63215 Material de manutenção e reparação			
63216 Material de escritório			
63217 Livros e documentação técnica			
63218 Artigos de Oferta			
63221 Manutenção e reparação			
63222 Transportes de carga			
63223 Transportes de Pessoal			
63224 Comunicações			
63225 Honorários			
63226 Comissões a intermediários			
63227 Publicidade e Propaganda			
63228 Deslocações e estadias			
63229 Despesas de Representação			
63231 Contencioso e notariado			
63232 Rendas e Alugueres			
63233 Seguros			
63234 Royalties			
63235 Limpeza, Higiene e Conforto			
63236 Vigilância e Segurança			
63237 Trabalhos especializados			
63299 Outros Fornecimentos e Serviços			
64 Perdas por imparidade do período			
65 Amortizações do período			
66 Provisões do período			
67 Perdas por redução do justo valor			
68 Outros gastos e perdas operacionais			
681 Despesas de investigação e pesquisa			
682 Impostos e taxas			
6821 Direitos aduaneiros			
6822 Imposto sobre valor acrescentado (IVA)			
6823 Imposto sobre Selo			
6824 Imposto sobre Veículos			
6825 Impostos autárquicos			
683 Perdas em investimentos de capital			
684 Perdas em investimentos de activos biológicos			
689 Outros gastos operacionais			
69 Gastos e perdas financeiros			
<b>Gastos e perdas totais</b>			

DEMONSTRAÇÃO DE RESULTADOS POR NATUREZA			
Valor em M t sem centavos			
	Notas	2012	2011
<b>RENDIMENTOS E GANHOS</b>			
71 Vendas de bens			
711 Mercadorias			
712 Produtos acabados e intermédios			
713 Subprodutos, desperdícios, resíduos e refugos			
714 Activos Biológicos			
715 IVA das vendas com imposto incluído			
716 Devolução de vendas			
717 Descontos e abatimentos			
72 Prestação de Serviço			
73 Investimentos realizados pela própria empresa			
731 Investimentos financeiros			
732 Activos tangíveis			
733 Activos intangíveis			
734 Investimentos em curso			
74 Reversões do período			
75 Rendimentos suplementares			
751 serviços sociais			
752 aluguer equipamento			
753 Venda de energia			
754 Estudos, projectos, pesquisa e investigações			
755 Assistência técnica			
756 Royalties			
757 Cargos sociais exercidos noutras empresas			
759 Outros rendimentos suplementares inerentes ao valor acrescentado			
76 Outros rendimentos e ganhos operacionais			
78 Rendimentos e ganhos financeiros			
79 Ganhos por aumento do justo Valor			
<b>Total rendimentos e ganhos</b>			
<b>RESULTADOS</b>			
81 Resultados operacionais			
82 Resultados financeiros			
83 Resultados correntes			
85 Impostos sobre o rendimento			
851 Imposto corrente			
852 Imposto diferido			
88 Resultado Líquido do Período			
89 Dividendos antecipados			

**ANEXO 1- SÓ PARA EMPRESAS SEM CONTABILIDADE ORGANIZADA**

Valor em Mt sem centavos

	Notas	2012	2011
<b>Gastos e perdas</b>			
Mercadorias			
Matéria-prima, Matérias Auxiliares, e Materiais			
Fornecimentos e Serviços de Terceiros*			
Gastos com Pessoal			
Impostos e Taxas			
Dos quais IVA			
Outros gastos e perdas			
<b>Total Gastos</b>			

<b>Rendimentos e ganhos</b>			
Venda de Mercadoria			
Prestação de Serviços			
Venda da Produção			
Outras Receitas			
<b>Total Rendimentos</b>			

**FORNECIMENTO DE TERCEIROS:** Corresponde aos custos pagos ou a pagar a terceiros, por aquisições ou consumo imediato no exercício (água, energia, combustíveis e lubrificantes que não sejam mantidos em armazém, ferramentas e utensílios e ainda outros materiais cuja vida útil não exceda um ano).

**SERVIÇOS DE TERCEIROS:** São serviços adquiridos pela empresa a terceiros a ela não vinculados por relações de trabalho, quer esses serviços sejam pagos imediatamente ou a prazos (Exemplo: Manutenção e Reparação; Transporte de Carga; Comunicações, Transporte de Passageiros, Assistência Técnica, etc).

**CONTACTO:**

Nome da pessoa a contactar a respeito deste questionário:

Tel:

As informações fornecidas neste inquérito são exactas e reportam o período de

\_\_\_\_/\_\_\_\_/\_\_\_\_ a \_\_\_\_/\_\_\_\_/\_\_\_\_

**CERTIFICAÇÃO**

Assinatura:

Data:

**Observações**

## **INFORMAÇÃO E INSTRUÇÕES DE PREENCHIMENTO**

Este inquérito é dirigido às empresas, isto é, só pode ser preenchido pela sede da empresa. Se a sua unidade Estatística não tem autonomia jurídica e patrimonial na afectação de recursos, então, foi seleccionada erradamente, pelo que devolve este instrumento de notação à Delegação Provincial do INE.

**Todas variáveis monetárias estão em milhares de Mt (exemplo: para 100.000.000,00 Mt Mt preenche -se no questionário 100.000,00 Mt ). Apela-se ao uso de letra de imprensa e legível.**

**Nome da empresa é o** Nome oficial da empresa em letras maiúsculas, que consta Conservatória do Registo Comercial, ou outras entidades do estado. Este nome pode aparecer no carimbo, na Licença ou alvará da Empresa. Se não puder se apurar o nome através dos mecanismos referidos, pode-se considerar o nome Completo do Proprietário.

**Actividade económica principal** – Entende-se por aquela que tem maior importância, medida pelo valor de venda dos produtos ou serviços prestados durante o ano. Na impossibilidade de determinar qual das actividades exercidas tem maior

**Pessoas ao serviço.** Para declarar as pessoas que prestaram algum serviço no local de trabalho no mês de Novembro, excluindo os trabalhadores domésticos, independentemente de ter sido pagos ou não. Neste caso, inclui:

**Trabalhadores proprietários e sócios activos** – Aqueles indivíduos que desenvolvem alguma actividade na empresa, mesmo sendo proprietários ou sócios. Os administradores e directores das empresas remunerados devem ser incluídos nos “outros trabalhadores...”

**Trabalhadores familiares não pagos** – Todas as pessoas que vivem em casa de qualquer proprietário e trabalham na empresa sem pagamento regular de salário referente a pelo menos um terço do tempo normal de trabalho na empresa durante o período. As pessoas que não fazem parte da família mas trabalham sem salário devem também ser incluídas nesta categoria.

**Todos outros trabalhadores** - Inclui todas as pessoas remuneradas em dinheiro ou em géneros que participam em qualquer actividade da empresa. Inclui também todas as pessoas, que trabalham a tempo parcial, e ainda todos os trabalhadores ausentes por doença, licença de convalescência, maternidade, acidente de trabalho ou licença disciplinar / férias.

**Capital Social** - valor nominal das acções ou das partes sociais. Em empresas de nome individual representam o activo líquido, que é o conjunto dos meios da empresa, deduzidos dos valores de que é devedora perante os terceiros.

**Custos da Empresa** - são gastos, encargos ou despesas que reportam a exploração do exercício em curso. Corresponde aos custos de meios e materiais, remunerações, fornecimentos de terceiros, serviços de terceiros, encargos financeiros, impostos e taxas, amortização e outros custos.

**Custos dos meios circulantes materiais consumidos e vendidos** - são custos dos consumos ou das vendas dos meios circulantes materiais (mercadoria, matéria prima, produtos acabados, materiais e materiais auxiliares, etc).

**Encargos Financeiros** - Custos que a empresa suporta para utilizar fundos alheios no desenvolvimento das suas operações, bem como os descontos que concede aos clientes pela antecipação na mobilização dos créditos. Podem se incluir custos com serviços bancários, como as comissões de cobrança, abertura de créditos, entre outros.

**Fornecimento de Terceiros** - São custos pagos ou a pagar a terceiros, por aquisições ou consumo imediato ou no exercício (água e energia, os combustíveis e lubrificantes que não sejam mantidos em armazém, as ferramentas e utensílios cuja vida útil não exceda um ano).

**Serviços de Terceiros** - são serviços adquiridos pela empresa a terceiros a ela não vinculados (manutenção, comunicações, assistência técnica, transporte de carga, entre outros).

**Remunerações ao PESSOAL** –pretende que se declare todos os pagamentos, em dinheiro ou em género efectuados ou a efectuar à todos trabalhadores nacionais e estrangeiros, eventuais e efectivos. inclui os bónus de períodos de férias e de convalescência; contribuições de segurança social, grupo de prémios de seguros e de preferências, pagos por empregado mas deduzido pelo empregador; alimentação, alojamento, assistência hospitalar, etc, fornecida pela empresa.

**Amortizações** - são os custos incorridos com o desgaste dos meios imobilizados - as construções, equipamentos, meios básicos, grandes reparações e encargos plurianuais.

**Impostos e Taxas:** São encargos da empresa em relação ao estado, município e outros órgãos locais da administração pública. Os valores são extraídos do Balancetes, conforme expressos no questionário.

**Outros custos e perdas** – correspondem ao montante de custos e perdas não especificados.

**Vendas:** valor das alienações dos bens (mercadorias; produtos acabados e intermédios; ou subprodutos, desperdícios, resíduos e refugos) resultantes do desenvolvimento da actividade corrente da empresa.

**Volume de Negócios** - valor total da facturação realizada pela unidade estatística em observação excluindo os impostos, num determinado período de referência.

**Outros proveitos e ganhos:** corresponde ao montante de proveitos e ganhos operacionais financeiros e extraordinários.

**Produção** - Valor que representa os bens e serviços produzidos durante o ano, obtido a partir do volume de negócios das empresas, ao qual se adiciona a variação da produção, os proveitos suplementares, os trabalhos para a própria empresa e os Indique a unidade de medida na 4ª coluna dos produtos produzidos nesta empresa. Introduza nas colunas (5) e (6) a correspondente quantidade e o valor dos tais produtos. O valor a apresentar deve ser a preços dos produtos, isto é, ao preço da empresa cobrado ao consumidor, sem IVA e o imposto de consumo. O valor deve ser líquido de descontos e inclui cobranças de transportes para o comprador.

O valor deve excluir o IVA, mas inclui outras taxas que recaem nos produtos quando estes saem da empresa. Exclui quaisquer subsídios recebidos pela empresa.

#### **STOCKS DESTA EMPRESA**

Inclui o valor de todos os stocks pertencentes à empresa (na própria ou em outros locais tais como armazéns). Inclui materiais pertencentes a esta empresa mas liderados/assegurados por outros para processamento. Exclui materiais pertencentes a outras empresas mas assegurados/liderados por esta para o processamento.

Sobre Outros Conceitos Contabilísticos, veja-se o Plano Geral de Contabilidade.