



# Indicadores económico- financeiros das empresas 2010



INSTITUTO NACIONAL DE ESTATÍSTICA





REPÚBLICA DE MOÇAMBIQUE

**INSTITUTO NACIONAL DE ESTATÍSTICA**

**INDICADORES ECONÓMICO-FINANCEIROS DAS EMPRESAS 2010**

**Maputo, Novembro de 2013**

## Indicadores económico-financeiros das empresas 2010

© 2013 Instituto Nacional de Estatística

Reprodução autorizada, excepto para fins comerciais, com indicação da fonte bibliográfica

PRESIDÊNCIA	SINAIS CONVENCIONAIS E INFORMAÇÃO AOS UTILIZADORES
João Dias Loureiro <b>Presidente</b> Manuel da Costa Gaspar <b>Vice-Presidente</b> Valeriano da Conceição Levene <b>Vice-Presidente</b>	<b>SINAIS CONVENCIONAIS:</b> ... Valor confidencial // Não aplicável 0 Dado inferior a unidade utilizada
FICHA TÉCNICA	SIGLAS:
	% Percentagem CAE Rev.2 Classificação das Actividades Económicas, Revisão 2 A - Agricultura, produção animal, caça, floresta e pesca B - Indústrias extractivas C - Indústrias transformadoras D - Electricidade E - Água, saneamento, gestão de resíduos e despoluição F - Construção G - Comércio H-Transportes e armazenagem I - Alojamento e restauração J - Actividades de informação e de comunicação L - Actividades imobiliárias M - Actividades de consultoria N - Actividades administrativas P - Educação Q-Actividades de saúde humana R - Actividades artísticas S - Outras actividades de serviços
TÍTULO	FBCF Formação bruta de capital fixo Mt Metical N.º Número PME Micro, Pequenas e Médias Empresas p.p. Pontos percentuais PIB Produto Interno Bruto VAB Valor acrescentado bruto a preços de mercado Var. Taxa de variação VVN Volume de negócios
EDITORIA	
Instituto Nacional de Estatística Direcção de Estatísticas Sectoriais e de Empresas Av 24 de julho nº1989, Caixa Postal 493 Maputo Telefones: + 2582149 10 54/5; 49 8118; 498141 Fax: + 2582149 17 44; 49 09 30 EMail: info@ine.gov.mz	
DIRECÇÃO	
Azarias Nhanzimo - Director de Estatísticas Sectoriais e de Empresas Amade Camilo - Director Adjunto	
COORDENAÇÃO	
Delfina Cumbe - Chefe de Departamento	
PRODUÇÃO	
Alberto Cossa Nelson Buque	
ANÁLISE DE QUALIDADE	
Júlia Cravo - Assessora do pelouro económico	
DESIGN DA CAPA	
António Guimarães	
DIFUSÃO	
<b>Instituto Nacional de Estatística</b> <b>Departamento de Documentação e Difusão</b> Av 24 de julho nº1989, Caixa Postal 493 Maputo. 4º andar Publicado no Homepage: www.ine.gov.mz	<b>INFORMAÇÃO AOS UTILIZADORES:</b>  Por questões de arredondamento, os totais podem não corresponder à soma das parcelas.  Os dados divulgados nesta publicação bem como outra informação relativa às estatísticas das empresas estão disponíveis no site <a href="http://www.ine.gov.mz">www.ine.gov.mz</a>

## **Introdução**

"Indicadores económico-financeiros das empresas" substituem a publicação "estatísticas das empresas" que durante quatro edições foi disseminando os resultados do inquérito anual às empresas. A nova publicação visa divulgar os resultados dos processos anuais de contas das empresas (activo, passivo, fundos próprios e demonstração dos resultados financeiros), referentes a um dado ano, e no caso em apreço ao ano de 2010. Esta informação estatística resulta do esforço abnegado das empresas fornecedoras da informação que são entidades com fins lucrativos, domiciliadas no país. A informação refere-se às empresas públicas ou privadas, sociedades comerciais, cooperativas ou empresários em nome individual, quer sejam pequenas, médias ou de grandes dimensão.

A publicação "Indicadores económico-financeiros das empresas 2010" permite conhecer a estrutura do sector empresarial, os factores de produção utilizados e outros aspectos de cariz económico-financeiro e de competitividade das empresas.

Os sectores de actividades económicas apresentados nesta publicação são as secções da classificação das actividades económicas de Moçambique (CAE REV.2) excluindo as actividades financeiras e de seguros, de administração pública, de famílias com empregados domésticos, de instituições religiosas e de outras entidades sem fins lucrativos.

A estrutura da publicação apresenta um resumo (sumário executivo), seguido da apresentação de um enquadramento económico, uma análise dos resultados ao nível da secção da CAE, da forma jurídica, da dimensão de empresa e da localização por província.

Na quarta parte, são apresentados os indicadores económico-financeiros em forma de quadros estatísticos com valores absolutos e na quinta e última está uma nota metodológica que inclui alguns conceitos e principais definições.

O INE agradece e endereça o seu apreço às empresas que responderam ao inquérito pois forneceram informação que serviu para a elaboração da presente publicação.

Agradecimentos vão também a todos quantos que se dignarem a enviar críticas e sugestões que permitam melhorar as próximas publicações.

Maputo, Novembro de 2013

## Índice do conteúdo

Introdução.....	1
Sumário executivo.....	3
1.Enquadramento económico.....	4
2. Sector empresarial não financeiro em Moçambique.....	5
2.1.Forma jurídica e actividade económica das empresas.....	5
2.2.Dimensão e localização das empresas.....	9
3.Património das empresas não financeiras.....	12
4.Indicadores económico-financeiros.....	15
4.1. Indicadores de emprego.....	15
4.2. Indicadores de produção.....	22
4.3. Indicadores de resultados e de património.....	42
4.4. Indicadores das secções da CAE com maior contribuição do emprego e de facturação .....	70
4.4.1. Indicadores da secção das indústrias transformadoras.....	70
4.4.2. Indicadores da secção do comércio.....	74
4.4.3. Indicadores da secção das actividades de informação e comunicação.....	76
4.4.4. Indicadores da secção de transportes e armazenagem.....	78
4.4.5. Indicadores da secção de alojamento, restauração e similares.....	80
5.Aspectos metodológicos .....	83

## Sumário executivo

1. Os resultados que a seguir se apresentam reportam a situação das empresas Moçambicanas em 2010. Cobrem um universo de 27 050 empresas e foram obtidos a partir do inquérito realizado a uma amostra de 2 229 empresas entre 2011 e 2012. O erro amostral estabelecido foi de 10% e o intervalo de confiança para a média foi de 95%.

2. As empresas individuais continuaram a concentrar maior quota ao deterem 86% de unidades activas totais do sector empresarial. No entanto, foram as sociedades que representando só 14% do total de empresas, empregaram 55% do total de pessoas ao serviço, contribuindo assim com 51% do volume anual de negócios do sector empresarial.

3. As pequenas e médias empresas representaram 98% do total das unidades activas, assegurando 56% do emprego e contribuindo com 67% de volume de negócios. As grandes empresas, representando 2% do total das empresas, asseguraram 44% do emprego e contribuíram com 33% do volume de negócios total do ano.

4. As actividades com maior quota de empresas foram o comércio com 54% do total de empresas, alojamento, restauração e similares com 21% e as indústrias transformadoras com 10% do total de unidades activas.

5. O emprego empresarial ocupou 417 589 pessoas, o que representou um aumento de 36 917 pessoas e uma cifra 10% de variação positiva face ao ano de 2009. As actividades com maior emprego foram as mesmas que tiveram maior número de unidades, sendo 27% do total do pessoal para comércio, 24% para indústrias transformadoras e 14% para o sector de alojamento, restauração e similares.

6. Em média, uma empresa Moçambicana empregou 15 trabalhadores em 2010, cifra suplantada pelas sociedades dos sectores da electricidade com 358 pessoas, de actividades administrativas com 239 pessoas e de agricultura e pescas com 190 pessoas ao serviço.

7. O volume de negócios atingiu 733, 5 mil milhões Mt, o que foi mais de 186,9 mil milhões Mt de acréscimo, facto que representou 34% de incremento. O comércio foi a actividade com maior facturação, com 52% do volume de negócios total, seguido das indústrias transformadoras com 15% e do sector de alojamento, restauração e similares com 13%.

8. A produtividade aparente medido pelo volume de negócios por trabalhador entre as sociedades atingiu 136 mil Mt por mês, sendo esse valor largamente muito suplantado entre as sociedades comerciais de electricidade com 521 mil Mt, das indústrias transformadoras com 355 mil Mt e do comércio com 341 mil Mt por mês.

9. O investimento atingiu 209,6 mil milhões Mt, cifra que representou uma quebra de 1% face a 2009. Cerca de 23% do total de investimento foi realizado pelas indústrias transformadoras, 18% pelo sector do comércio, 12% pelo sector de electricidade e 10% pelas actividades de informação e comunicação. As sociedades comerciais detiveram no seu conjunto 86% do investimento empresarial do ano em análise.

10. A distribuição regional das empresas não financeiras revelou que a cidade de Maputo concentra 37% das sedes das empresas, 56% das quais são sedes das grandes empresas do país. A cidade de Maputo é ainda a sede das empresas empregando 40% da população laboral e tendo facturado 48% do volume de negócios do sector empresarial em 2010. O investimento foi igualmente concentrado na cidade de Maputo ao atingir 52% do valor total.

## 1. Enquadramento económico

No quarto trimestre de 2010, houve comparativamente a igual período de 2009, um crescimento do produto interno bruto (PIB) em cerca de 6,5%. Em termos acumulados, o PIB cresceu em 2010 cerca de 6,6% relativamente ao ano de 2009.

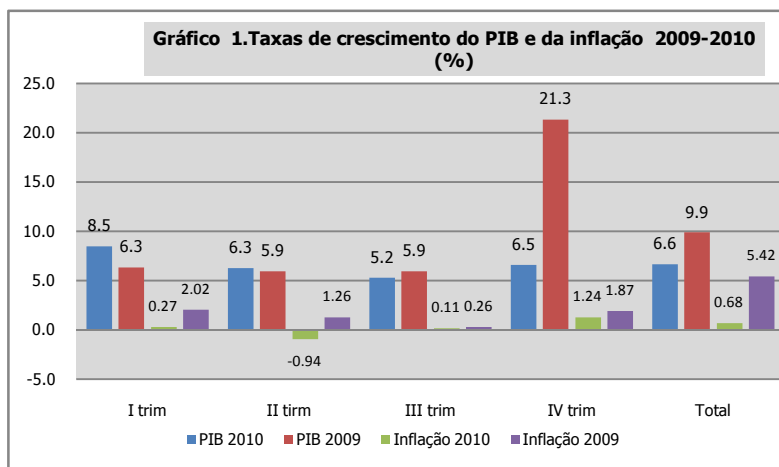

No que se refere aos preços, em 2010 o país registou 5.4% de aumento geral de preços, tendo em termos acumulado havido um agravamento de 17.4%, sendo a classe de alimentação e bebidas não alcoólicas responsável por 13,34 pontos percentuais positivos deste aumento. Esse facto explica-se pela tendência de subida de preços nas cidades de Maputo (4,0%), Nampula (5,2%) e Beira com 9,8%.

Em termos de emprego, o respectivo índice aumentou 0.4% no quarto trimestre de 2010 em relação ao período homólogo mas caiu 1.4% relativamente ao trimestre anterior. Ao longo do ano de 2010, o índice de emprego esteve em ambiente positivo, tendo registado o seu valor máximo no II trimestre e suplantado

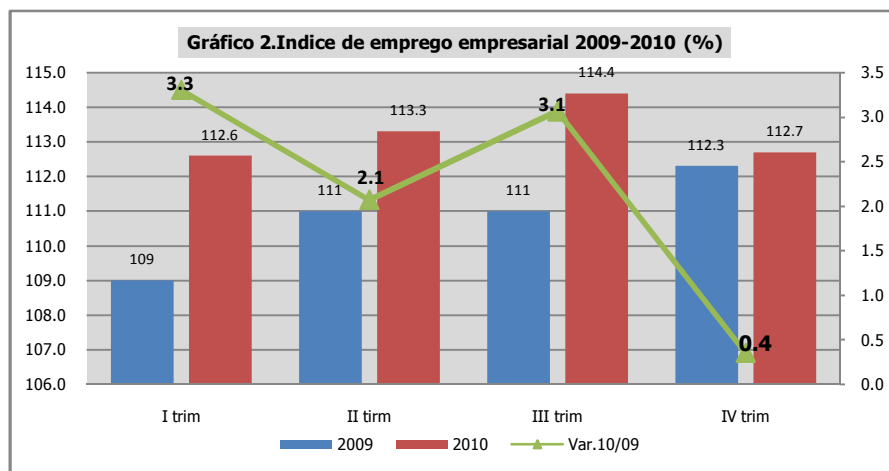

## 2.Sector empresarial não financeiro em Moçambique

### Facturação das empresas aumenta 34% em 2010

Em 2010, o sector empresarial não financeiro registou 27 050 empresas activas, o que representou um aumento de 59 empresas. Esse universo de empresas ocupou 417 589 pessoas ao serviço, o que representou um acréscimo de 36 917 pessoas ao serviço, correspondentes a 10% de variação positiva face ao ano anterior. Em média, uma empresa Moçambicana empregou, em 2010, cerca de 15 pessoas ao serviço, o que custou 9 500 Mt de gasto médio mensal com pessoal.

O volume de negócios atingiu 733 504 milhões Mt, o que representou um acréscimo de 186 946 milhões Mt correspondentes a uma variação positiva de 34%. A produtividade aparente, medida pelo volume de negócios por trabalhador (volume de negócios per capita), alcançou 1.8 milhões Mt, o que representou um incremento de 22%.

A facturação acima reportada permitiu a criação dum valor acrescentado bruto (VAB) de 631 837 milhões Mt, o que foi um aumento de 216 331 milhões Mt face a 2009, representando uma variação positiva de 52%. Regista-se que 8% do VAB foi para custos com pessoal, o que representou uma melhoria pois no ano anterior, o peso de custos com pessoal no VAB foi de 11%.

**Quadro 1. Empresas não financeiras 2009-2010**

Discriminação	Unidade de medida	2009	2010	Tax.Var.
Empresas Activas	Nº	26 991	27 050	0.2
Pessoal ao Serviço	Nº	380 672	417 589	9.7
Dimensão média do pessoal	Nº	14	15	9.5
Custo com pessoal	10 <sup>3</sup> Mt	47 200	49 888	5.7
Volume de negócios	10 <sup>3</sup> Mt	546 558	733 504	34.2
Volume de negócios per capita mensal	10 <sup>3</sup> Mt	120	146	22.3
Volume de negócios por empresa	10 <sup>3</sup> Mt	20	27	33.9
VAB	10 <sup>3</sup> Mt	415 506	631 837	52.1
VAB per capita mensal por mês	10 <sup>3</sup> Mt	91	126	38.6
VAB por empresa	10 <sup>3</sup> Mt	5	23	51.7
Peso de custo de pessoal no VAB	%	11	8	11

### 2.1.Forma jurídica e actividade económica das empresas

#### Sociedades empregam mais de metade do pessoal ao serviço do sector empresarial

Com efeito, no ano em análise, as empresas individuais eram 23 304 unidades, o que correspondeu a uma quota de 86% do sector empresarial face a 14% correspondentes às sociedades comerciais que no entanto, continuaram a assegurar mais de metade do emprego empresarial (55%) ao ocupar 228 898 pessoas, uma cifra que representou 4% de incremento apesar destas sociedades constituírem apenas 3 746 unidades empresariais.

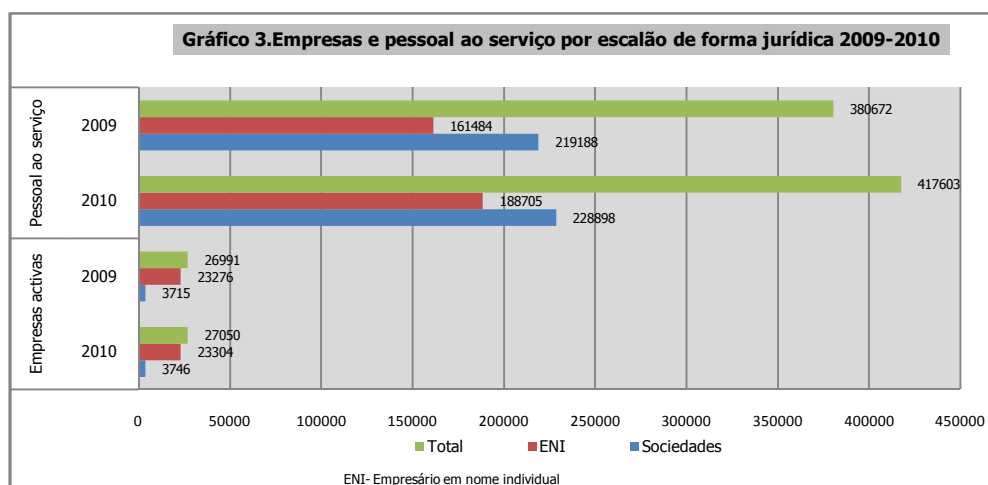



## Sociedades dedicaram-se principalmente ao comércio e à indústria transformadora em 2010

Com efeito, 1 622 das sociedades activas dedicavam-se ao comércio, o que representou 43% das sociedades correspondentes a um aumento de 0.8%. O sector das indústrias transformadoras seguiu-se com 531 unidades, o que representou 14% das sociedades e uma quebra de 0.2% face a 2009. No entanto, foram as sociedades imobiliárias que cresceram mais ao registar 12% de variação face a 2009.

No ano em análise, as empresas individuais dedicaram-se principalmente ao comércio com 27% do total, ao alojamento, restauração e similares com 14% e à actividade de agricultura e de pescas com 9% do total deste grupo de empresas.

**Quadro 2. Empresas e pessoal ao serviço por forma jurídica e segundo a secção da CAE em 2010**

Secção da CAE	Total Empresas					Sociedades					Empresas individuais				
	Empresas		Pessoal ao serviço			Empresas		Pessoal ao serviço			Empresas		Pessoal ao serviço		
	2010	Var.10/09	2010	Var.10/09	Média pessoal	2010	Var.10/09	2010	Var.10/09	Média pessoal	2010	Var.10/09	2010	Var.10/09	Média pessoal
	nº	%	nº	%	nº	nº	%	nº	%	nº	nº	%	nº	%	nº
<b>Moçambique</b>	<b>27 650</b>	<b>0.2</b>	<b>417 603</b>	<b>9.7</b>	<b>15</b>	<b>3 746</b>	<b>0.8</b>	<b>228 898</b>	<b>4.4</b>	<b>61</b>	<b>23 304</b>	<b>0.1</b>	<b>188 705</b>	<b>-13.9</b>	<b>8</b>
A - Agricultura, produção animal, caça, floresta e pesca	781	3.2	39 300	-8.8	50	145	3.2	27 444	-5.4	190	636	3.2	11 856	-59.1	19
B - Indústrias extractivas	44	0.0	2 669	-6.6	61	27	0.0	2 63	0.4	80	17	0.0	506	-76.5	30
C - Indústrias transformadoras	2 678	-1.6	99 685	15.4	37	531	-0.2	60 490	-3.8	114	2 117	-1.9	39 95	-37.6	16
D - electricidade	11	0.0	4 309	8.2	308	12	0.0	4 293	8.2	358	2	0.0	16	-99.6	8
E - Água, saneamento, gestão de resid. e despoluição	32	-5.9	2 972	10.7	93	28	-6.7	2 965	10.8	106	4	0.0	7	-99.7	2
F - Construção	271	0.4	24 959	-4.7	92	188	0.0	22 975	-4.0	122	83	12	1 983	-9.17	24
G - Comércio	14 658	0.4	18 770	12.0	8	1622	0.8	35 910	7.9	22	13 036	0.4	77 860	134.0	6
H - Transportes e armazenagem	302	1.7	17 255	-5.8	57	167	3.1	15 388	-7.1	92	135	0.0	1 867	-88.7	14
I - Alojamento e restauração	5 881	0.1	57 148	23.9	10	341	0.6	12 725	20.5	37	5 540	0.0	44 423	320.6	8
J - Actividades de informação e de comunicação	2 15	1.9	7 359	6.0	34	121	3.4	7 041	4.9	58	94	0.0	318	-95.3	3
L - Actividades imobiliárias	28	7.7	937	10.1	33	19	11.8	898	10.6	47	9	0.0	39	-95.2	4
M - Actividades de consultoria	425	0.7	8 844	21.8	21	240	1.3	6 916	19.2	29	185	0.0	1 928	-66.8	10
N - Actividades administrativas	138	0.0	25 308	49.6	183	101	0.0	24 100	53.4	239	37	0.0	1 208	-92.3	33
P - Educação	197	0.0	5 415	7.5	27	102	0.0	3 95	-0.7	31	95	0.0	2 220	-310	23
Q - Actividades de saúde humana	76	0.0	1 409	5.6	19	31	0.0	861	8.3	28	45	0.0	548	-310	12
R - Actividades artísticas	30	0.0	765	64.3	25	11	0.0	640	97.7	58	19	0.0	125	-616	7
S - Outras Actividades de serviços	1281	0.0	5 501	3.5	4	61	0.0	894	7.9	15	1220	0.0	4 607	456.4	4

## Indústrias transformadoras empregam 26% de pessoal ao serviço das sociedades comerciais

O principal empregador entre as sociedades foi a secção das indústrias transformadoras que absorveu 60 490 pessoas ao serviço, correspondentes a uma quota de 26% de pessoal das sociedades e a uma redução de 4% face a 2009. Outros sectores, com algum destaque no emprego entre as sociedades, foram o comércio com 16%, as actividades administrativas com 11% e a construção com 10% do pessoal das sociedades. As sociedades administrativas (secção N) destacaram-se ainda pelo extraordinário crescimento do emprego ao atingir 53%, seguido das sociedades de consultoria (secção M) com 19% de variação positiva de pessoal.

Entre as empresas individuais, o emprego concentrou-se no comércio com 77 860 pessoas ao serviço (uma ocupação de 43% do pessoal deste grupo de empresas), no sector de alojamento e restauração com 24% e no sector das indústrias transformadoras com a quota de 21%, sendo que esta última actividade registou a taxa de crescimento mais elevada ao atingir 66% de aumento de pessoal face ao ano anterior.

## Uma empresa de electricidade empregou em média 360 pessoas ao serviço

Em geral, uma sociedade empregou em média 61 pessoas ao serviço face a 8 pessoas registadas entre empresas individuais. No entanto, houve uma grande variabilidade da média de pessoal entre as sociedades, pois enquanto os sectores de electricidade (358), actividades administrativas (238), agricultura e pescas (190) e das indústrias transformadoras (114) ocuparam mais de 100 pessoas por empresa, as outras actividades de serviços registaram em média 15 pessoas ao serviço por empresa.

Entre empresas individuais, a média mais elevada de pessoal por empresa foi de 33 pessoas registada entre empresas que prestam actividades administrativas, sendo a mais baixa de 2 pessoas observadas entre empresas individuais do sector de água, saneamento, gestão de resíduos e despoluição.

## Empresas individuais com maior taxa de crescimento de volume de negócios que as sociedades

Em 2010, o volume de negócios das sociedades atingiu 359 565 milhões Mt, o que correspondeu a 51% da facturação total do sector empresarial e a 9% de crescimento face a 2009 com um valor acrescentado bruto (VAB) de 310 960 milhões Mt. No entanto, as empresas individuais registaram a maior taxa de variação do volume de negócios ao atingir a taxa de 78% positivos da facturação face a 2009, o que conferiu uma quota de 51% do VAB. A elevada quota do VAB das empresas individuais deveu-se ao crescimento extraordinário deste indicador em 85% neste grupo de empresas.

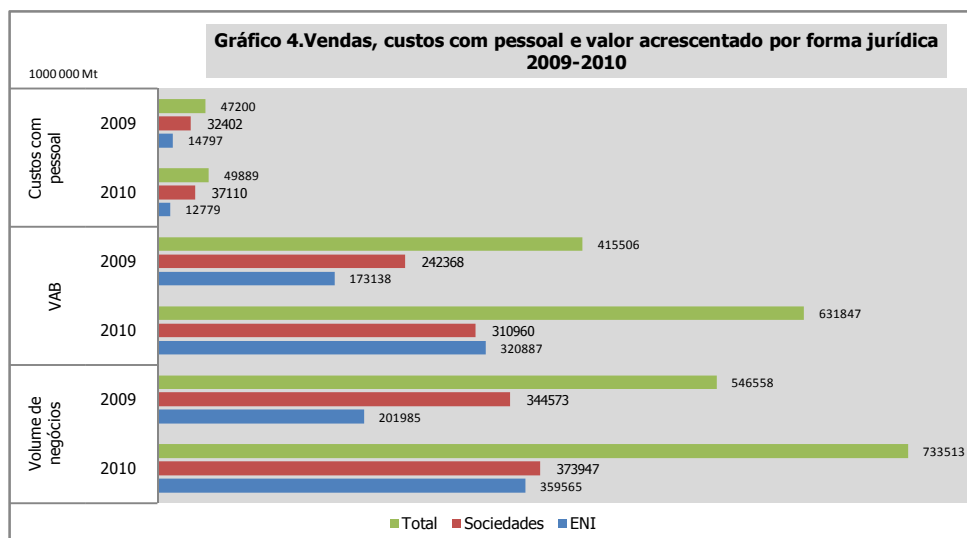

## Apenas 4% do VAB foi para custos com pessoal entre as sociedades comerciais

Em 2010, o custo com pessoal das sociedades atingiu 37 110 milhões Mt correspondentes a 74% do sector empresarial, uma variação positiva de 15% e a um peso de 4% do VAB desta forma jurídica. Esse facto traduziu-se numa remuneração média mensal de 11 952 Mt por trabalhador, o que representou 11% de incremento face ao ano anterior. As empresas individuais, em contrapartida, gastaram só 12 779 milhões Mt, correspondentes a 26% do sector empresarial, um aumento de 14% e um peso de 12% de VAB deste grupo de empresas. O peso do VAB das empresas individuais representou uma ligeira redução de 1% face a 2009, uma remuneração média mensal de 5 463 Mt por trabalhador e uma quebra de 24% relativamente ao ano anterior.

## 62% do volume de negócios das sociedades são do comércio e das indústrias transformadoras

Com efeito, as sociedades desses dois sectores facturaram conjuntamente 231 740 milhões Mt, o que representou 62% das vendas totais das sociedades, das quais 39% foram com a contribuição só do comércio.

**Quadro 3. Volume de negócios e valor acrescentado bruto por forma jurídica e secção da CAE em 2010**

Secção da CAE	Total Empresas				Sociedades				Empresas individuais			
	Volume de negócios		Valor acrescentado bruto		Volume de negócios		Valor acrescentado bruto		Volume de negócios		Valor acrescentado bruto	
	2010	Var.10/09	2010	Var.10/09	2010	Var.10/09	2010	Var.10/09	2010	Var.10/09	2010	Var.10/09
	10 <sup>6</sup> Mt	%	10 <sup>6</sup> Mt	%	10 <sup>6</sup> Mt	%	10 <sup>6</sup> Mt	%	10 <sup>6</sup> Mt	%	10 <sup>6</sup> Mt	%
<b>M oçambique</b>	<b>733 513</b>	<b>34.2</b>	<b>631 847</b>	<b>52.1</b>	<b>373 947</b>	<b>8.5</b>	<b>310 960</b>	<b>28.3</b>	<b>359 565</b>	<b>78.0</b>	<b>320 887</b>	<b>85.3</b>
A - Agricultura, produção animal, caça, floresta e pesca	9 417	-53.6	9 667	-63.5	5 557	-63.0	4 879	-61.3	3 860	-27.0	4 789	-65
B - Indústrias extractivas	9 571	2.5	7 229	8.5	9 219	2.3	6 968	8.6	352	10.0	261	7
C - Indústrias transformadoras	10 225	-0.6	90 722	-2.1	84 941	-15.0	67 555	-17.5	28 284	102.8	23 567	10
D - electricidade	26 824	23.4	15 710	34.4	26 824	23.4	15 710	34.4	0	5.0	0	5
E - Água, saneamento, gestão de resid. e despoluição	2 026	59.8	1208	179.0	2 003	58.2	1 185	174.6	23	188.4	22	1762
F - Construção	25 676	4.3	14 108	6.6	23 923	8.4	13 235	12.3	1753	-31.5	873	-40
G - Comércio	38 1643	65.3	372 289	919	146 799	32.6	157 860	82.9	234 844	95.4	214 429	99
H - Transportes e armazenagem	30 183	30.4	20 218	40.3	25 418	15.9	15 585	17.3	4 765	295.2	4 633	309
I - Alojamento e restauração	94 319	60.0	80 398	10.5	17 761	917	14 767	1218	76 558	54.1	65 631	108
J - Actividades de informação e de comunicação	18 907	-20.1	4 910	9.9	17 643	-20.8	4 823	9.6	1265	-9.4	88	27
L - Actividades imobiliárias	467	82.0	252	40.5	464	102.5	251	60.4	3	-88.4	2	-93
M - Actividades de consultoria	7 875	57.3	4 477	46.0	7 459	55.9	4 251	45.8	418	87.1	226	49
N - Actividades administrativas	3 530	-14.4	2 682	-18	3 471	-14.7	2 637	-2.0	59	6.5	45	9
P - Educação	2 212	2.2	1 182	2.6	1 339	10.8	818	0.5	873	-8.6	364	8
Q - Actividades de saúde humana	1016	-0.4	656	-10.1	512	-12.9	290	-20.2	503	-7.7	366	0
R - Actividades artísticas	357	33.8	301	52.9	345	36.1	292	54.5	12	-9.8	9	14
S - Outras Actividades de serviços	6 264	7.3	5 834	118	269	3.7	251	10.8	5 995	7.5	5 583	12

As vendas do sector de comércio registaram uma variação de 33% e 157 860 milhões Mt de VAB, o que representou 51% do VAB das sociedades e uma variação positiva de 83% deste indicador face a 2009. O volume de negócios das indústrias transformadoras sofreu uma quebra de 15%, tendo criado um VAB de 67 115 milhões Mt correspondentes a 22% das sociedades e uma redução de 18% do VAB face ao ano anterior.

### 65% do volume de negócios das empresas individuais é do sector de comércio

Em 2010, as empresas individuais do sector do comércio arrecadaram 234 844 milhões Mt, o que representou 65% da facturação deste grupo de empresas e uma variação positiva de 95%, com 214 429 milhões Mt de VAB, facto que representou 99% de variação positiva.

### Sectores de electricidade, informação e comunicação pagam remuneração acima da média

Em geral, uma empresa Moçambicana pagou em média 9 mil Mt mensais a cada trabalhador em 2010. No entanto, há alguma variabilidade da média de remuneração pois entre as sociedades, esta atingiu 12 mil Mt a cada trabalhador (3 mil Mt a mais). Porém, entre as sociedades de electricidade, a remuneração média mensal foi de 32 000 Mt por trabalhador, o que correspondeu uma quebra de 22%. As sociedades de actividades administrativas, com registo de 5300 Mt por trabalhador foram as que pagaram remunerações muito abaixo da média entre as sociedades.

**Quadro 4. Volume de negócios e remunerações mensais percápitas por forma jurídica e secção da CAE em 2010**

Secção da CAE	Remuneração mensal por trabalhador						Volume negócio mensal por trabalhador					
	Total		Sociedades		Empresas individuais		Total		Sociedades		Empresas individuais	
	2010	Var.10/09	2010	Var.10/09	2010	Var.10/09	2010	Var.10/09	2010	Var.10/09	2010	Var.10/09
	10 <sup>3</sup> M t	%	10 <sup>3</sup> M t	%	10 <sup>3</sup> M t	%	10 <sup>3</sup> M t	%	10 <sup>3</sup> M t	%	10 <sup>3</sup> M t	%
<b>Moçambique</b>	9.0	-2.7	12.0	10.6	5.4	-29.8	146.4	22.3	136.1	3.9	158.8	52.3
A - Agricultura, produção, animal, caça, floresta e pesca	4.9	-30.1	5.7	-2.5	3.1	-67.3	20.0	-42.8	16.9	-60.9	27.1	19.5
B - Indústrias extrativas	22.2	21.4	26.7	15.4	3.1	-12.0	298.9	9.8	355.2	18	58.0	52.9
C - Indústrias transformadoras	9.4	-7.3	10.2	12.5	8.1	-43.9	94.7	-13.8	117.0	-11.7	60.1	21.9
D - Electricidade	31.9	-22.0	32.0	-22.0	18	5.0	518.8	14.1	520.8	14.0	2.4	5.0
E - Água, saneamento, gestão de resíduos e despoluição	17.5	10.7	17.5	10.6	10.5	145.0	56.8	44.3	56.3	42.7	275.1	1943.9
F - Construção	9.5	40.7	9.8	42.0	5.4	1.9	85.7	9.5	86.8	12.9	73.7	-21.4
G - Comércio	7.8	17.5	11.1	25.1	5.4	0.5	279.5	47.6	340.7	22.9	25.14	7.14
H - Transportes e armazenagem	22.9	25.9	23.5	25.2	18.0	37.7	145.8	38.4	137.7	24.7	212.7	270.3
I - Alojamento e restauração	3.6	-49.6	6.5	-17.6	2.7	-60.4	137.5	29.1	116.3	59.1	143.6	23.3
J - Actividades de informação e de comunicação	28.1	5.1	29.0	5.7	7.0	10.4	24.1	-24.6	208.8	-24.5	33.15	-34.3
L - Actividades imobiliárias	7.8	6.5	7.9	4.3	5.9	135.6	415	65.3	43.0	83.1	6.8	-88.4
M - Actividades de consultoria	20.0	35.3	23.9	39.6	6.3	10.4	74.2	29.2	89.9	30.8	18.0	41.6
N - Actividades administrativas	5.2	-26.8	5.3	-28.7	4.4	10.3	116	-42.8	12.0	-44.4	4.0	6.5
P - Educação	12.3	3.7	13.9	15.8	10.1	-18.1	34.0	-4.9	34.9	11.7	32.8	-25.2
Q - Actividades de saúde humana	11.3	1.8	14.9	4.4	5.6	-13.5	60.1	-15.1	49.6	-19.6	76.6	-9.0
R - Actividades artísticas	12.4	-10.1	14.0	-25.3	3.9	71.2	38.9	-18.6	44.9	-31.2	7.8	2.4
S - Outras actividades de serviços	5.6	8.8	5.5	1.8	5.7	9.0	94.9	3.7	25.0	-4.0	108.4	4.6

### Empresas individuais de transportes pagam por trabalhador, em média, 18 mil Mt por mês

A remuneração média mensal nas empresas individuais foi de 5400 Mt por cada trabalhador, o que representou cerca de metade da remuneração entre as sociedades (12 000 Mt por trabalhador). As remunerações médias mensais por trabalhador mais elevadas desse grupo de empresas registaram-se no sector de transportes e armazenagem com 18 000 Mt, o que representou um aumento de cinco mil Mt, e no sector de educação privada com 16 000 Mt, o que correspondeu um aumento de 4 000 Mt. A remuneração média mensal mais baixa entre empresas individuais foi no sector de alojamento, restauração e similares com o valor de 2 700 Mt por cada trabalhador, o que representou uma quebra de 60%.

### Volume de negócios percápita atinge 521 000 Mt nas sociedades de electricidade

As sociedades deste sector em alusão lideraram a produtividade aparente medida por volume de negócios por trabalhador, com 521 000 Mt por mês, situação que correspondeu a um aumento de 14%, seguido das indústrias transformadoras com 355 200 Mt que representou um aumento de 2%.

Entre as empresas individuais, o volume de negócios percápita foi ligeiramente menor do que o das sociedades, tendo mesmo assim sido mais elevada nas empresas de serviços de informação e comunicação com 331 500 Mt, o que representou uma quebra de 34%, seguido de empresas de água e saneamento com 275 100 Mt por trabalhador.

## 2.2.Dimensão e localização das empresas

### Em pequenas e médias empresas, pessoal ao serviço cresce 15%

Em 2010, as pequenas e médias empresas (PME) registaram 26 423 unidades activas, o que representou 98% do sector empresarial, um emprego de 242 882 pessoas correspondentes a uma quota de 56% do emprego empresarial e a um aumento de 15% do pessoal face a 2009. As grandes empresas empregaram 44% do pessoal do sector empresarial, o que correspondeu a 174 721 pessoas, apesar desse grupo de empresas representar apenas 2% do total de unidades do sector empresarial. Relativamente ao ano anterior, as grandes empresas aumentaram 5 448 pessoas ao serviço, o que correspondeu a 3% de variação positiva. Mas em média, em 2010 uma PME empregou apenas 9 pessoas, um aumento de uma pessoa contra 279 pessoas, média que na grande empresa representou uma redução de 3 pessoas por empresa face a 2009.

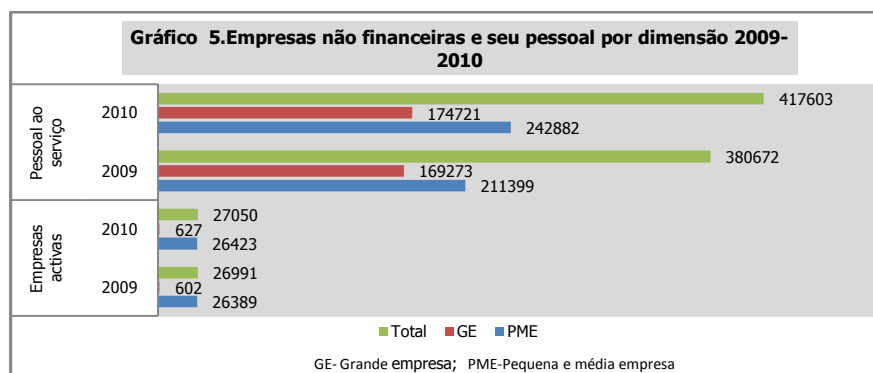

### 37% das sedes das empresas localizadas na cidade de Maputo

Em 2010, 13 882 empresas tinham as suas sedes localizadas na cidade de Maputo e na província de Sofala, o que representou cerca de 51% do sector empresarial, 37% dos quais para Cidade de Maputo. Relativamente às grandes empresas, 56% das suas sedes estão em Maputo, 13% em Maputo província e 10% em Sofala.

Considerando a sede de empresa, o emprego das PME e das grandes empresas concentrou-se na cidade de Maputo, tendo ocupado 95 839 pessoas (40%), o que representou 34% de variação entre as PME e 21% entre as grandes empresas comparativamente a 2009. A seguir, foi a província de Maputo, que empregou

**Quadro 5. Empresas não financeiras e seu pessoal por dimensão e segundo a província em 2010**

Província	Total Empresas					Pequenas e médias empresas					Grandes empresas				
	Empresas		Pessoal ao serviço			Empresas		Pessoal ao serviço			Empresas		Pessoal ao serviço		
	2010	Var.10/09	2010	Var.10/09	Média pessoal	2010	Var.10/09	2010	Var.10/09	Média pessoal	2010	Var.10/09	2010	Var.10/09	Média pessoal
	nº	%	nº	%	nº	nº	%	nº	%	nº	nº	%	nº	%	nº
Mozambique	27 050	0.2	417 603	109.7	15	26 423	0.1	242 882	14.9	9	627	4.2	174 721	3.2	279
Niassa	368	-16.4	5 635	86.3	15	359	-16.8	2 543	-27.1	7	9	0.0	3 092	1.6	344
Cabo Delgado	1 272	10.9	10 339	105.0	8	1 260	10.9	7 855	6.4	6	12	9.1	2 484	0.7	207
Nampula	2 421	28.9	33 571	127.8	14	2 378	29.5	21 828	50.0	9	43	2.4	11 743	0.2	273
Zambézia	762	-13.4	18 850	98.1	25	747	-13.5	6 497	5.6	9	15	-6.3	12 353	-5.4	824
Tete	688	-38.1	14 733	78.2	21	678	-38.3	7 225	-40.0	11	10	-16.7	7 508	10.6	751
Manica	979	-46.3	15 176	92.8	16	962	-46.6	10 683	-1.1	11	17	-10.5	4 493	-19.1	264
Sofala	4 008	-23.4	55 805	100.6	14	3 949	-23.7	38 653	23.7	10	59	11.3	17 152	-29.2	291
Inhambane	1 791	6.5	10 242	80.1	6	1 778	6.4	9 396	-18.0	5	13	18.2	846	-36.3	65
Gaza	2 275	-13.5	22 334	66.8	10	2 260	-13.6	21 189	-30.3	9	15	15.4	1 145	-62.0	76
Maputo Província	2 612	65.0	50 768	125.1	19	2 532	68.5	21 174	73.5	8	80	-1.2	29 594	4.2	370
Maputo Cidade	9 874	15.0	180 150	127.5	18	9 520	15.3	95 839	33.7	10	354	5.7	84 311	21.0	238

## Volume de negócios das PME aumenta 57%

A facturação das PME atingiu 490 292 milhões Mt, o que correspondeu a 67% das vendas do sector empresarial e a uma expansão de 177 516 milhões Mt com uma variação positiva de 57%. As PME criaram 449 798 milhões Mt de VAB, o que representou 71% do VAB do sector empresarial e 74% de crescimento face a 2009. O custo com pessoal deste grupo de empresas foi baixo se comparado com as grandes empresas ao atingir 20 496 milhões de Mt, o que representou 5% do VAB do mesmo ano. Se comparadas às PME, as grandes empresas tiveram uma baixa taxa de variação das suas vendas, ao situar-se em 4%, o que representou um acréscimo de 9 439 milhões Mt. Esse facto reflectiu-se no VAB criado que ao atingir 182 050 milhões Mt cresceu apenas 16% (face a 74% observado entre as PME), estabilizando assim o peso do custo com pessoal em torno de 17%, uma cifra que apresentou-se alta face às PME.

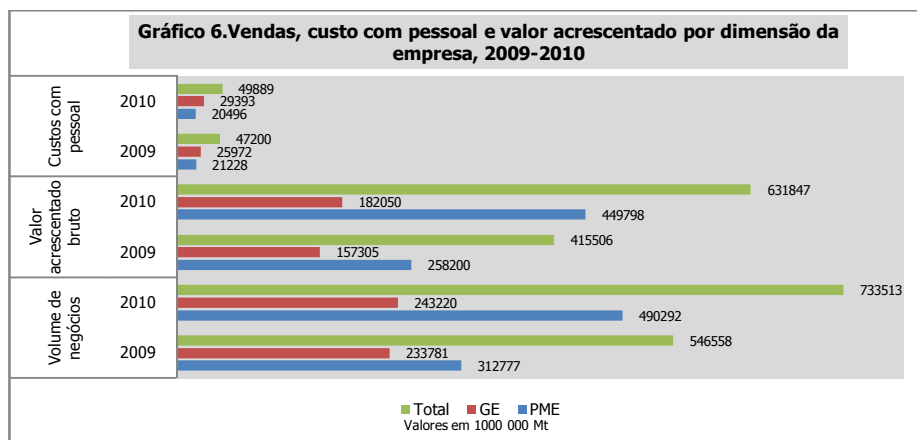

## Cidade de Maputo destaca-se na facturação das grandes empresas

As PME com sede na cidade de Maputo facturaram 209 009 milhões Mt, o que correspondeu a 43% de vendas deste grupo de empresas e a um incremento extraordinário de 95%, com um VAB de 207 984 milhões Mt (46% do total) e uma variação positiva de 176%. As empresas cujas sedes estão nas províncias de Maputo e de Sofala atingiram 24% de facturação deste grupo de empresas, o que permitiu criar 87 042 milhões Mt de VAB (20% das PME).

**Quadro 6. Volume de negócios e VAB por dimensão e segundo a província em 2010**

Província	Total				Pequena e Média Empresa				Grande Empresa			
	Volume de negócios		VAB		Volume de negócios		VAB		Volume de negócios		VAB	
	2010	Var.10/09	2010	Var.10/09	2010	Var.10/09	2010	Var.10/09	2010	Var.10/09	2010	Var.10/09
	10 <sup>6</sup> Mt	%	10 <sup>6</sup> Mt	%	10 <sup>6</sup> Mt	%	10 <sup>6</sup> Mt	%	10 <sup>6</sup> Mt	%	10 <sup>6</sup> Mt	%
Moçambique	733 513	34.2	631 847	52.1	490 292	56.8	449 798	74.2	243 220	4.0	182 050	15.7
Niasa	3 864	95.0	3 865	103.3	2 445	83.8	2 481	84.9	1 419	117.9	1 385	147.3
Cabo Delgado	32 121	288.8	28 685	371.0	31 697	314.1	28 204	403.4	423	-30.3	481	-1.2
Nampula	53 944	135.4	49 780	166.6	45 989	192.2	42 866	228.9	7 955	10.7	6 914	22.6
Zambézia	13 680	89.0	11 825	133.1	11 774	97.3	10 030	136.3	1 907	49.9	1 795	117.1
Tete	23 960	-20.3	22 462	-12.1	8 035	-50.7	7 402	-45.8	15 925	15.7	15 060	26.6
Manica	9 968	-10.3	9 333	-8.8	9 128	-4.5	8 405	-2.9	840	-46.0	928	-41.0
Sofala	59 991	-16.3	49 051	-7.4	51 264	-20.3	42 671	-11.1	8 727	18.1	6 380	29.1
Inhamitanga	34 852	268.6	32 317	339.3	34 061	299.9	31 407	388.8	791	-15.6	910	-2.2
Gaza	24 022	-11.3	25 153	-35.5	22 822	-12.0	23 978	-37.0	1 200	4.7	1 176	31.0
Maputo Província	127 943	14.0	93 599	4.8	64 067	27.1	44 371	1.8	63 875	3.4	49 228	7.7
Maputo Cidade	349 166	42.8	305 775	91.9	209 009	95.2	207 984	175.3	140 157	1.9	97 792	16.6

A facturação das grandes empresas concentrou-se também naquelas unidades cuja sede está em Maputo província e cidade com cerca de 204 032 milhões Mt em conjunto, o que correspondeu a 84% das vendas das grandes empresas e a uma quota de 81% do VAB deste grupo de empresas. As grandes empresas cuja a sede está na província de Tete (em terceiro lugar) arrecadaram 15 925 milhões de Mt de vendas, contribuindo assim com uma quota de 7% da facturação desse grupo de empresas. Essa facturação permitiu a criação dum VAB em magnitude de 15 060 milhões Mt, o que representou um aumento de 27% face a 2009 e uma quota de 8% do VAB total.

## Volume de negócios percápita mensal das PME em alta

Com efeito, o volume de negócios por trabalhador das PME atingiu 168 200 Mt suplantando assim o das grandes empresas que registou 116 000 Mt. Este elevado volume de negócios percápita mensal entre as PME foi influenciado pelas empresas cuja sede está nas províncias de Cabo Delgado (336 300 Mt), Inhambane (302 100 Mt) e de Maputo província (252 100 Mt) que compensou assim o baixo valor do indicador verificado entre as empresas cuja sede está em Manica, com 71 000 Mt por mês por cada trabalhador. Pelo contrário, o volume de negócios percápita mensal das grandes empresas foi influenciado pelas empresas cuja sede está na província de Maputo (179 900 Mt), em Tete com o valor de 176 800 Mt e na cidade de Maputo com 138 500 Mt.

**Quadro 7. Volume de negócios e remuneração mensais por trabalhador por dimensão e segundo a localização das sedes das empresas em 2010**

Província	Remuneração mensal por trabalhador						Volume negócio mensal por trabalhador					
	Total		PME		Grandes empresas		Total		PME		Grandes empresas	
	2010	Var.10/09	2010	Var.10/09	2010	Var.10/09	2010	Var.10/09	2010	Var.10/09	2010	Var.10/09
	10 <sup>3</sup> M t	%	10 <sup>3</sup> M t	%	10 <sup>3</sup> M t	%	10 <sup>3</sup> M t	%	10 <sup>3</sup> M t	%	10 <sup>3</sup> M t	%
Moçambique	9.0	-2.7	7.0	-14.2	12.3	10.2	146.4	22.3	168.2	36.4	116.0	0.8
Niassa	6.6	53.1	5.2	103.3	6.1	22.5	57.1	-42.8	80.1	152.2	38.3	114.4
Cabo Delgado	5.1	-45.0	4.6	-57.6	6.4	23.5	258.9	9.8	336.3	289.3	14.2	-30.8
Nampula	5.7	-10.7	4.6	-33.0	6.5	35.6	133.9	-13.8	175.6	94.9	56.5	10.5
Zambézia	5.8	4.5	7.9	17.2	4.2	-6.8	60.5	14.1	151.0	86.8	12.9	58.4
Tete	6.3	-57.3	6.9	-57.0	5.0	-53.8	135.5	44.3	92.7	-17.8	176.8	4.6
Manica	5.5	22.6	5.6	23.4	4.8	20.6	54.7	9.5	71.2	-3.4	15.6	-33.2
Sofala	9.6	61.7	9.3	74.8	6.7	30.1	89.6	47.6	110.5	-35.6	42.4	66.8
Inhambane	4.4	13.7	3.6	16.2	4.4	3.6	283.6	38.4	302.1	387.7	77.9	32.5
Gaza	6.2	-33.6	4.6	-38.2	8.4	65.1	89.6	29.1	89.8	26.3	87.3	175.2
Maputo Província	12.7	-6.8	6.0	-31.9	13.9	115	210.0	-24.6	252.1	-26.8	179.9	-0.8
Maputo Cidade	14.5	-10.0	8.1	-215	15.6	-0.4	151.5	65.3	181.7	46.0	138.5	-15.8

## Uma grande empresa paga em média por mês e por trabalhador 12 300 Mt

A remuneração média mensal foi mais elevada entre as grandes empresas com 12 300 Mt, o que correspondeu a um aumento de 10% face a 7 000 Mt registada entre os trabalhadores das PME, e a uma quebra de 14%. O valor elevado da remuneração nas grandes empresas deveu-se às empresas que pagam altas remunerações cujas sedes das empresas estão na cidade e província de Maputo com valores de 13 900 Mt e 16 600 Mt respectivamente.

Entre as PME, a remuneração média mensal foi equilibrada, estando à volta da média geral em todas as províncias, excepto nas empresas cuja sede está em Inhambane que apresenta-se muito abaixo da média (com 3600 Mt).

Relacionando as remunerações médias mensais com o volume de negócios mensal percápita depara-se que as PME registaram elevados índices de produtividade aparente (medido pelo volume de negócios por trabalhador) porque apresentaram baixos índices de remunerações aos trabalhadores, facto que apresenta-se contrário entre as grandes empresas.

### 3. Património das empresas não financeiras

#### Fundos próprios das empresas aumentam 55%

Em 2010, o activo líquido das empresas não financeiras atingiu 916 873 milhões Mt, o que correspondeu a uma quebra de 8% face a 2009. A redução dos activos deveu-se à uma quebra de 5% do activo das sociedades que corresponderam a uma quota de 56% do activo total. Apesar da quebra do activo, a autonomia financeira e a solvabilidade - tanto no total das empresas como nas sociedades - aumentou, situação explicada pelo incremento dos capitais e fundos próprios em 55% para o total das empresas e de 2% para as sociedades, bem como à diminuição de 24% do passivo para o total das empresas. Como reflexo, o valor do rácio de endividamento diminuiu na totalidade de empresas.

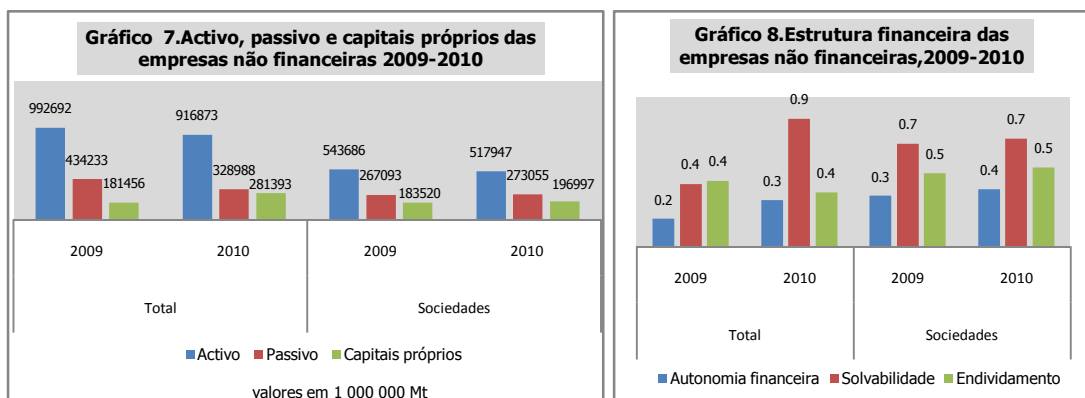

#### Investimento das sociedades aumenta 7%

Com efeito, o investimento das empresas não financeiras registou 209 649 milhões Mt, o que representou uma quebra de 1% e a uma formação bruta de capital fixo no valor de 388 700 milhões Mt. Este investimento foi detido pelas sociedades ao aplicarem 180 436 milhões Mt o que representou uma quota de 86% do total, um incremento de 7% face ao ano anterior com uma formação bruta de capital fixo no valor de 338 791 milhões Mt correspondentes a uma quota de 87% do total. Esse investimento gerou um resultado líquido no valor de 565 025 milhões Mt, 45% do qual correspondeu a quota das sociedades comerciais. O investimento das empresas não financeiras correspondeu em geral a um crescimento de 62% face a 30% verificado entre as sociedades.

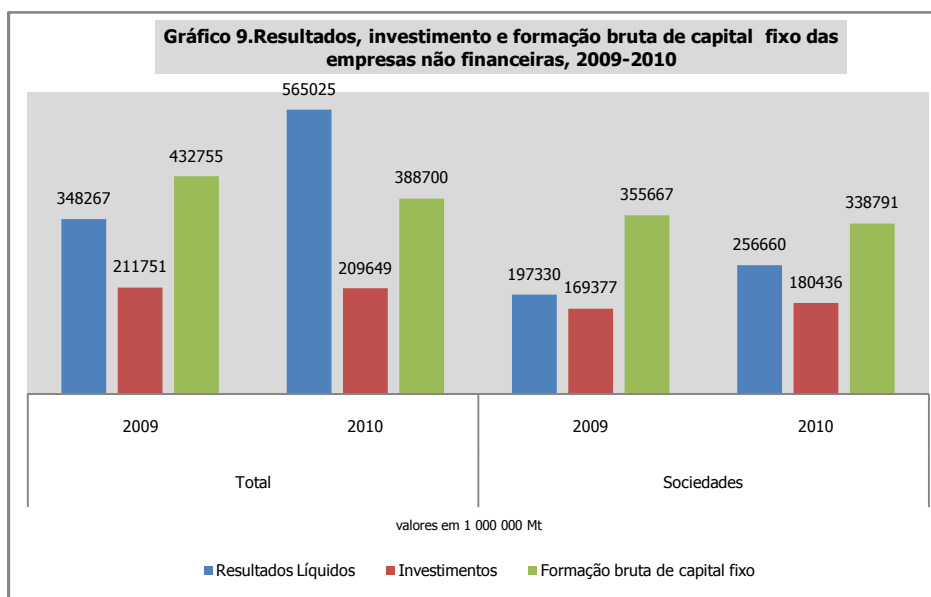

### Maputo cidade com 52% de investimento das sociedades comerciais

Ao nível geográfico, em 2010, não houve mudança da estrutura do investimento das sociedades, pois este continuou concentrado nas empresas cuja sede está na cidade e província de Maputo com 162 043 milhões Mt de investimento, o que correspondeu a 90% do valor total e um aumento de 15% para Maputo província e 13% para cidade de Maputo. A província de Sofala registou 7 926 milhões Mt de investimento em 2010, o que correspondeu a uma quebra de 6% e a uma redução da quota no investimento nacional para uma magnitude de cerca de 4%.As restantes províncias realizaram, em conjunto, cerca de 18 602 milhões Mt de investimento, o que correspondeu a 6% do total e a uma quebra de 44% face a 2009.

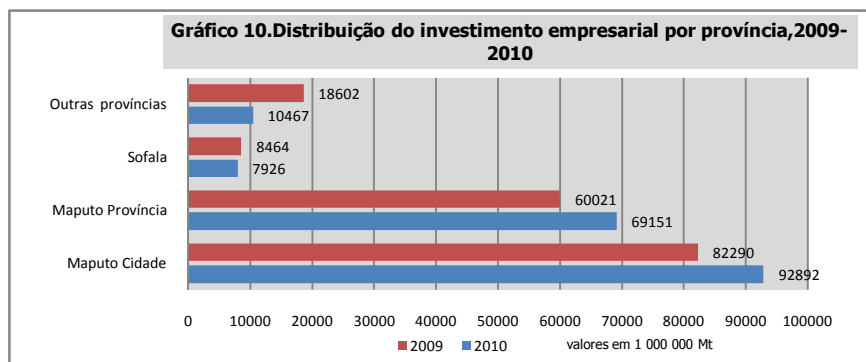

### 57% do investimento nas sociedades de indústrias transformadoras e de electricidade

Em 2010, as sociedades das indústrias transformadoras detinham a maior quota de activos com 117 423 milhões Mt, o que correspondeu a 23% do activo total das sociedades e a uma quebra de 2% face ao ano anterior. Este sector industrial detinha também 18% do passivo e 29% do total de capitais e fundos próprios, estes últimos concentrados ainda no sector de electricidade com 25% bem como no sector de informação e comunicação com 23%.

**Quadro 8.Indicadores de património das sociedades não financeiras por secção da CAE em 2010**

Secção da CAE	Activo		Passivo		Capitais próprios		Resultado Líquido		Investimento		bruta de capital fixo	
	2010	Var.10/09	2010	Var.10/09	2010	Var.10/09	2010	Var.10/09	2010	Var.10/09	2010	Var.10/09
	10 <sup>6</sup> Mt	%	10 <sup>6</sup> Mt	%	10 <sup>6</sup> Mt	%	10 <sup>6</sup> Mt	%	10 <sup>6</sup> Mt	%	10 <sup>6</sup> Mt	%
Moçambique	517 947	-4.7	273 055	2.2	196 997	7.3	256 660	30.1	180 436	6.5	338 791	-4.7
A - Agricultura, produção animal, caça, floresta e pesca	9 956	-7.4	46 274	0.2	1 467	-47.5	4 272	-37.5	5 685	15.7	8 062	14.7
B - Indústrias extractivas	35 139	6.4	113 12	11.8	6 620	10.7	5 234	-21.9	14 745	12.1	19 165	12.1
C - Indústrias transformadoras	117 423	-1.6	48 155	2.1	57 713	9.6	46 673	-28.3	70 478	10.7	91 926	9.5
D - Electricidade	59 838	-35.5	218 48	-41.0	48 364	-8.0	10 333	18.2	32 962	-18.8	33 227	-63.4
E - Água, saneamento, gestão de resid. e despoluição	11 327	-1.4	5 707	2.9	6 592	22.5	558	-349.8	4 433	-2.2	12 372	6.0
F - Construção	32 266	9.9	25 546	13.8	2 654	17.3	11 671	10.7	10 408	10.12	13 051	60.7
G - Comércio	95 254	27.1	50 417	2.8	13 551	33.8	15 862	78.2	10 223	41.4	29 510	56.1
H-Transportes e armazenagem	60 510	0.0	25 490	5.7	7 913	62.4	12 645	215	14 303	9.1	85 020	12.3
I - Alojamento e restauração	13 811	-11.4	7 418	23.0	4 197	38.7	14 248	152.5	3 035	14.9	11 924	35.7
J - Actividades de informação e de comunicação	52 640	4.4	210 26	0.8	45 628	10.3	-18 229	13.0	11 004	7.2	26 542	9.7
L - Actividades imobiliárias	1 084	16.7	893	223.6	165	-18.2	212	70.2	134	-39.2	276	-29.2
M - Actividades de consultoria	9 802	-69.9	4 245	-31.9	821	256.0	3 447	38.6	985	-8.8	2 161	40.1
N - Actividades administrativas	7 183	-315	3 245	-44.9	651	16	1 977	-13	1 358	-55.0	2 283	-43.2
P - Educação	2 228	-23.4	1 203	-5.4	719	-34.6	679	12.2	344	-10.2	1 887	-27.2
Q-Actividades de saúde humana	943	-3.3	139	36.2	8	-84.6	272	-19.4	86	-6.4	180	-23.9
R - Actividades artísticas	919	66.4	113	-31.4	-85	-135.1	184	-237.0	25	-67.1	965	134.2
S - Outras Actividades de serviços	7 622	9.6	24	-98.4	16	16.4	222	115	228	9.6	240	10.0

Os resultados líquidos, que atingiram 256 660 milhões Mt, corresponderam a 30% de aumento, estando concentrados no sector do comércio com 57% (o que representou um aumento de 78%) e nas indústrias transformadoras com 18% (o que correspondeu a uma quebra de 28%).No entanto, entre as sociedades, o investimento foi restrito a dois sectores, designadamente, as indústrias transformadoras com 70 478 milhões Mt, o que representou 39% do investimento das sociedades e um aumento de 11% face ao ano anterior; bem como o sector de electricidade com 18% do investimento total das sociedades, o que representou uma quebra de 17%.



### Mais fundos próprios nos sectores de informação, comunicação e de electricidade

A autonomia financeira foi maior nas sociedades de electricidade (0,8) e de informação e comunicação (0,9), o que significou maior disponibilidade de recursos financeiros próprios em relação aos credores, facto que traduziu-se numa solvabilidade mais elevada (2.2 para os dois sectores).

As sociedades de agricultura e de pescas foram as mais endividadas com valor de 4.6, enquanto que as clínicas privadas (secção Q), as actividades artísticas (secção R) e as outras actividades de serviços (secção S) foram as menos endividadas, com valor a baixo ou igual a 0.1. Todavia, a rentabilidade dos activos dos sectores referidos foi baixa em relação à média deste indicador entre as sociedades.

**Quadro 9. Rácios financeiros das sociedades não financeiras por secção da CAE em 2010**

Secção da CAE	Autonomia financeira	Solvabilidade	Endividamento	Rentabilidade das vendas	Rentabilidade do activo	Rotação do activo	Rotação de capital próprio
	valor			%		Nº de vezes	
<b>Moçambique</b>	<b>0.4</b>	<b>0.7</b>	<b>0.5</b>	<b>68.6</b>	<b>49.6</b>	<b>0.7</b>	<b>1.9</b>
A - Agricultura, produção animal, caça, floresta e pesca	0.1	0.0	4.6	76.9	42.9	0.6	3.8
B - Indústrias extractivas	0.2	0.6	0.3	56.8	14.9	0.3	14
C - Indústrias transformadoras	0.5	12	0.4	54.9	39.7	0.7	15
D - Electricidade	0.8	2.2	0.4	38.5	17.3	0.4	0.6
E - Água, saneamento, gestão de resid. e despoluição	0.6	12	0.5	27.8	4.9	0.2	0.3
F - Construção	0.1	0.1	0.8	48.8	36.2	0.7	9.0
G - Comércio	0.1	0.3	0.5	99.4	153.1	15	10.8
H - Transportes e armazenagem	0.1	0.3	0.4	49.7	20.9	0.4	3.2
I - Alojamento e restauração	0.3	0.6	0.5	80.2	103.2	13	4.2
J - Actividades de informação e de comunicação	0.9	2.2	0.4	-10.4	-3.5	0.3	0.4
L - Actividades imobiliárias	0.2	0.2	0.8	45.7	19.5	0.4	2.8
M - Actividades de consultoria	0.1	0.2	0.4	46.2	35.2	0.8	9.1
N - Actividades administrativas	0.1	0.2	0.5	57.0	27.5	0.5	5.3
P - Educação	0.3	0.6	0.5	50.7	30.5	0.6	19
Q - Actividades de saúde humana	0.0	0.1	0.1	53.1	28.8	0.5	63.7
R - Actividades artísticas	-0.1	-0.7	0.1	53.3	20.0	0.4	-4.1
S - Outras Actividades de serviços	0.0	0.7	0.0	82.7	2.9	0.0	16.5

## 4. Indicadores económico-financeiros

### 4.1. Indicadores de emprego

**Quadro 4.1.1. Empresas não financeiras segundo a província, 2009-2010**

Provincia	Empresas		Pessoal		Pessoal Masculino		Pessoal Feminino		Área	Custos com pessoal		Remuneração aos trabalhadores		Volume de negócios		VAB	
	2009	2010	2009	2010	2009	2010	2009	2010		2009	2010	2009	2010	2009	2010	2009	2010
	Nº								(km <sup>2</sup> )	10 <sup>6</sup> M t							
Moçambique	26 991	27 050	380 672	417 603	308 867	347 418	71 805	70 186	799 380	47200	49889	42120	44967	546558	733513	415506	631847
Niassa	440	368	6 532	5 635	5 082	4 425	1450	1210	29 061	296	385	267	352	1981	3 864	1901	3 865
Cabo Delgado	1147	1272	9 851	10 339	8 152	9 008	1699	1331	82 625	1090	658	959	554	8 261	32 121	6 091	28 685
Nampula	1878	2 421	26 270	33 571	22 574	29 649	3 696	3 922	81606	1933	2 221	1764	2 013	22 921	53 944	18 673	49 780
Zambézia	880	762	18 209	18 850	17 106	17 368	2 103	1481	105 008	1250	1254	1181	1211	7 240	13 680	5 072	11825
Tete	1111	688	18 831	14 733	16 435	12 969	2 396	1764	100 724	3 504	1212	2 960	988	30 060	23 960	25 560	22 462
Manica	1821	979	16 362	15 176	13 391	13 452	2 972	1724	61656	856	1042	784	892	1118	9 968	10 232	9 333
Sofala	5230	4008	55 470	55 805	47 956	49 084	7 514	6721	68 018	3 978	5 956	3 464	5 634	71 679	59 991	52 960	49 051
Inhambane	1683	1791	12 787	10 242	10 262	8 151	2 525	2 091	68 615	489	451	477	434	9 455	34 852	7 357	32 317
Gaza	2629	2275	33 421	22 334	22 999	16 431	10 422	5 903	75 709	2 908	1292	2 764	1226	27 074	24 022	38 989	25 153
Maputo Provincia	1584	2 612	40 598	50 768	33 013	41 421	7 585	9 347	25 725	5 881	7 115	5 433	6 335	12 187	17 943	89 313	93 539
Maputo Cidade	8 589	9 874	141 340	180 150	111 898	145 461	29 442	34 690	633	25 015	28 303	22 068	25 327	244 582	349 166	159 377	305 775

**Quadro 4.1.1. Empresas não financeiras segundo a província ( cont.)**

Província	Densidade empresarial			Média de pessoal			Peso da pessoal feminino no total		Remuneração média mensal			Volume de negócios per capita mensal			Peso do custo com pessoal no VAB	
	2009	2010	Var.10/09	2009	2010	Var.10/09	2009	2010	2009	2010	Var.10/09	2009	2010	Var.10/09	2009	2010
	Empresa/100 Km <sup>2</sup>		%	Nº		%	%		10 <sup>3</sup> Mt		%	10 <sup>3</sup> Mt		%	%	
Moçambique	3	3	0.2	14	15	9.5	18.9	16.8	9.2	9.0	-2.7	120	146	22.3	11.4	7.9
Niassa	0	0	-16.4	15	15	3.2	22.2	215	3.4	5.2	53.1	25	57	126.1	15.6	10.0
Cabo Delgado	1	2	10.9	9	8	-5.3	17.2	12.9	8.1	4.5	-45.0	70	259	270.4	17.9	2.3
Nampula	2	3	28.9	14	14	-0.9	14.1	117	5.6	5.0	-10.7	73	134	84.2	10.4	4.5
Zambézia	1	1	-13.4	22	25	13.3	110	7.9	5.1	5.4	4.5	31	60	92.6	24.6	10.6
Tete	1	1	-38.1	17	21	26.4	12.7	12.0	13.1	5.6	-57.3	133	136	19	13.7	5.4
Manica	3	2	-46.3	9	16	72.6	18.2	114	4.0	4.9	22.6	57	55	-3.3	8.4	112
Sofala	8	6	-23.4	11	14	31.3	13.5	12.0	5.2	8.4	61.7	108	90	-16.8	7.5	12.1
Inhambane	2	3	6.5	8	6	-24.8	19.7	20.4	3.1	3.5	13.7	62	284	360.2	6.7	14
Gaza	3	3	-13.5	13	10	-22.8	31.2	26.4	6.9	4.6	-33.6	68	90	32.8	7.5	5.1
Maputo Província	6	10	65.0	26	19	-24.2	18.7	18.4	112	10.4	-6.8	230	210	-8.8	6.6	7.6
Maputo Cidade	1357	1560	15.0	16	18	10.9	20.8	19.3	13.0	117	-10.0	144	162	12.0	15.7	9.3

**Quadro 4.1.2. Empresas não financeiras segundo a província e a forma jurídica, 2009-2010**

Província/Forma jurídica		Empresas		Pessoal		Masculino		Feminino		Custos com pessoal		Remuneração aos trabalhadores		Volume de negócios		VAB	
		2009	2010	2009	2010	2009	2010	2009	2010	2009	2010	2009	2010	2009	2010	2009	2010
		Nº										10 <sup>6</sup> Mt					
<b>Moçambique</b>		<b>26 991</b>	<b>27 050</b>	<b>380 672</b>	<b>417 603</b>	<b>308 867</b>	<b>347 418</b>	<b>71 805</b>	<b>70 186</b>	<b>47 200</b>	<b>49 889</b>	<b>42 120</b>	<b>44 967</b>	<b>546 558</b>	<b>733 513</b>	<b>415 506</b>	<b>631 847</b>
Niassa	Sociedades	8	18	3 007	3 210	1 969	2 141	1 038	1 069	186	238	182	235	620	623	528	555
	Empresas individuais	432	350	3 525	2 425	3 113	2 284	412	141	111	147	85	117	1 362	3 241	1 373	3 310
Cabo Delgado	Sociedades	99	109	3 752	3 465	3 154	2 935	597	530	338	383	292	315	1 372	1 271	1 964	1 222
	Empresas individuais	1 048	1 163	6 099	6 874	4 997	6 073	1 101	801	751	276	667	239	6 889	30 849	4 127	27 464
Nampula	Sociedades	148	204	11 951	12 690	10 467	10 942	1 485	1 747	886	1 196	790	1 076	8 661	10 714	7 784	11 555
	Empresas individuais	1 730	2 216	14 318	20 881	12 107	18 706	2 211	2 175	1 047	1 025	974	936	14 260	43 230	10 890	38 225
Zambézia	Sociedades	110	146	15 150	14 560	13 991	13 772	1 159	788	882	973	814	934	3 071	8 897	2 287	7 787
	Empresas individuais	770	616	4 059	4 290	3 115	3 596	944	694	368	281	367	277	4 170	4 783	2 785	4 039
Tete	Sociedades	125	120	9 783	10 870	9 315	10 274	468	596	1 580	1 025	1 234	817	17 069	19 136	14 681	17 904
	Empresas individuais	986	568	9 048	3 863	7 120	2 695	1 928	1 168	1 924	187	1 726	171	12 991	4 825	10 879	4 558
Manica	Sociedades	155	126	7 178	6 050	6 553	5 426	625	624	441	513	421	433	2 720	3 282	2 368	3 459
	Empresas individuais	1 666	853	9 184	9 126	6 838	8 025	2 346	1 100	415	529	363	459	8 398	6 686	7 863	5 874
Sofala	Sociedades	280	310	28 997	21 464	27 416	20 281	1 581	1 184	2 261	2 218	1 977	1 927	14 710	14 409	10 933	11 418
	Empresas individuais	4 949	3 698	26 474	34 341	20 540	28 804	5 933	5 537	1 717	3 737	1 487	3 707	56 969	45 582	42 027	37 633
Inhambane	Sociedades	152	130	3 489	3 540	2 969	2 742	520	798	181	159	178	155	1 538	9 600	1 459	9 210
	Empresas individuais	1 531	1 661	9 298	6 702	7 293	5 409	2 005	1 293	308	292	299	279	7 917	25 252	5 898	23 107
Gaza	Sociedades	134	94	5 386	2 401	3 810	2 021	1 576	380	515	273	503	258	12 306	11 998	10 367	12 344
	Empresas individuais	2 495	2 181	28 035	19 933	19 189	14 410	8 846	5 524	2 393	1 019	2 261	969	14 768	12 024	28 602	12 809
Maputo província	Sociedades	240	319	31 573	34 446	25 767	27 368	5 806	7 078	5 096	6 278	4 676	5 519	89 191	70 231	69 481	54 257
	Empresas individuais	1 343	2 294	9 025	16 322	7 245	14 053	1 780	2 269	785	837	757	816	22 997	57 712	19 832	39 342
Maputo cidade	Sociedades	2 264	2 170	98 922	116 202	83 043	99 635	15 879	16 567	20 037	23 854	17 362	21 159	193 317	223 785	120 516	181 249
	Empresas individuais	6 325	7 704	42 418	63 948	28 856	45 825	13 563	18 123	4 978	4 449	4 706	4 168	51 264	125 381	38 860	124 526

**Quadro 4.1.2. Empresas não financeiras segundo a província e a forma jurídica 2009-2010 (cont.)**

Província/Forma jurídica		Média de pessoal			Remuneração média mensal			Volume de negócios per capita mensal			Peso do custo com pessoal no VAB	
		2009	2010	Var.10/09	2009	2010	Var.10/09	2009	2010	Var.10/09	2009	2010
		Nº		%	10 <sup>3</sup> Mt		%	10 <sup>3</sup> Mt		%	%	
<b>Moçambique</b>		<b>14</b>	<b>15</b>	<b>9.5</b>	<b>9.2</b>	<b>9.0</b>	<b>-2.7</b>	<b>120</b>	<b>146</b>	<b>22.3</b>	<b>11.4</b>	<b>7.9</b>
Niassa	Sociedades	365	180	-51	0.0	0	17.8	17	16	-5.8	35.1	42.8
	Empresas individuais	8	7	-15	2.3	3	29.5	32	111	246.1	8.1	4.4
Cabo Delgado	Sociedades	38	32	-16	6.9	11	56.7	30	31	0.3	17.2	31.3
	Empresas individuais	6	6	2	14.8	6	-61.2	94	374	297.3	18.2	1.0
Nampula	Sociedades	81	62	-23	10.8	13	20.9	60	70	16.5	11.4	10.4
	Empresas individuais	8	9	14	6.8	6	-9.5	83	173	107.9	9.6	2.7
Zambézia	Sociedades	138	99	-28	4.7	4	-21.3	17	51	201.5	38.6	12.5
	Empresas individuais	5	7	32	2.0	2	-21.5	86	93	8.5	13.2	7.0
Tete	Sociedades	78	91	16	25.3	16	-37.4	145	147	0.9	10.8	5.7
	Empresas individuais	9	7	-26	14.7	1	-91.1	120	104	-13.0	17.7	4.1
Manica	Sociedades	46	48	4	3.9	9	140.7	32	45	43.2	18.6	14.8
	Empresas individuais	6	11	94	4.2	6	50.0	76	61	-19.9	5.3	9.0
Sofala	Sociedades	103	69	-33	17.9	18	-1.9	42	56	32.3	20.7	19.4
	Empresas individuais	5	9	74	4.3	14	236.8	179	111	-38.3	4.1	9.9
Inhambane	Sociedades	23	27	18	0.6	0	-32.6	37	226	515.4	12.4	1.7
	Empresas individuais	6	4	-34	7.1	7	-8.0	71	314	342.5	5.2	1.3
Gaza	Sociedades	40	26	-36	4.5	3	-28.9	190	416	118.7	5.0	2.2
	Empresas individuais	11	9	-19	35.0	34	-3.9	44	50	14.5	8.4	8.0
Maputo província	Sociedades	131	108	-18	13.9	23	66.0	235	170	-27.8	7.3	11.6
	Empresas individuais	7	7	6	2.0	2	-1.1	212	295	38.8	4.0	2.1
Maputo cidade	Sociedades	44	54	23	160.3	108	-32.6	163	160	-1.5	16.6	13.2
	Empresas individuais	7	8	24	4.0	3	-24.6	101	163	62.2	12.8	3.6

**Quadro 4.1.3. Empresas não financeiras segundo a província e a dimensão, 2009-2010**

Província/dimensão da empresa		Empresas		Pessoal		Masculino		Feminino		Custos com pessoal		Remuneração aos trabalhadores		Volume de negócios		VAB	
		2009	2010	2009	2010	2009	2010	2009	2010	2009	2010	2009	2010	2009	2010	2009	2010
		Nº										10 <sup>6</sup> Mt					
<b>Moçambique</b>		<b>26 991</b>	<b>27 050</b>	<b>380 672</b>	<b>417 603</b>	<b>308 867</b>	<b>347 418</b>	<b>71 805</b>	<b>70 186</b>	<b>47 200</b>	<b>49 889</b>	<b>42 120</b>	<b>44 967</b>	<b>546 558</b>	<b>733 513</b>	<b>415 506</b>	<b>631 847</b>
Niassa	PME	431	359	3 489	2 543	3 084	2 387	405	156	112	158	86	127	1 330	2 445	1 341	2 481
	Grandes empresas	9	9	3 043	3 092	1 998	2 038	1 045	1 054	184	227	181	225	651	1 419	560	1 385
Cabo Delgado	PME	1 136	1 260	7 385	7 855	6 070	6 934	1 315	921	903	429	807	364	7 654	31 697	5 603	28 204
	Grandes empresas	11	12	2 466	2 484	2 082	2 074	384	410	187	229	153	190	607	423	487	481
Nampula	PME	1 836	2 378	14 555	21 828	12 532	19 676	2 023	2 152	1 193	1 208	1 086	1 091	15 737	45 989	13 033	42 866
	Grandes empresas	42	43	11 715	11 743	10 042	9 973	1 673	1 770	740	1 013	678	921	7 184	7 955	5 641	6 914
Zambézia	PME	864	747	6 151	6 497	4 888	5 578	1 263	918	518	619	479	592	5 968	11 774	4 245	10 030
	Grandes empresas	16	15	13 058	12 353	12 218	11 790	840	563	732	635	702	619	1 272	1 907	827	1 795
Tete	PME	1 099	678	12 042	7 225	9 782	5 635	2 260	1 590	2 319	600	2 072	535	16 293	8 035	13 664	7 402
	Grandes empresas	12	10	6 789	7 508	6 653	7 334	136	174	1 185	611	888	454	13 767	15 925	11 896	15 060
Manica	PME	1 802	962	10 806	10 683	7 983	9 091	2 824	1 592	583	713	518	632	9 562	9 128	8 657	8 405
	Grandes empresas	19	17	5 556	4 493	5 408	4 361	148	132	273	329	266	260	1 556	840	1 575	928
Sofala	PME	5 177	3 949	31 236	38 653	25 093	32 721	6 143	5 932	2 274	4 335	1 967	4 255	64 289	51 264	48 017	42 671
	Grandes empresas	53	59	24 234	17 152	22 863	16 363	1 371	789	1 704	1 621	1 497	1 379	7 390	8 727	4 943	6 380
Inhambane	PME	1 672	1 778	11 459	9 396	9 054	7 401	2 405	1 995	417	403	409	390	8 518	34 061	6 426	31 407
	Grandes empresas	11	13	1 328	846	1 208	750	120	96	73	48	68	45	937	791	931	910
Gaza	PME	2 616	2 260	30 411	21 189	20 706	15 618	9 705	5 571	2 721	1 168	2 581	1 111	25 928	22 822	38 071	23 978
	Grandes empresas	13	15	3 010	1 145	2 293	813	717	332	187	124	183	115	1 146	1 200	898	1 176
Maputo província	PME	1 503	2 532	12 202	21 174	10 034	18 367	2 168	2 807	1 269	1 520	1 195	1 413	50 427	64 067	43 607	44 371
	Grandes empresas	81	80	28 396	29 594	22 979	23 054	5 417	6 540	4 612	5 596	4 238	4 922	61 761	63 875	45 706	49 228
Maputo cidade	PME	8 254	9 520	71 662	95 839	51 265	70 813	20 397	25 027	8 919	9 343	8 172	8 580	107 072	209 009	75 535	207 984
	Grandes empresas	335	354	69 678	84 311	60 633	74 648	9 045	9 663	16 096	18 959	13 895	16 747	137 509	140 157	83 842	97 792

**Quadro 4.1.3. Empresas não financeiras segundo a província e a dimensão, 2009-2010 (cont.)**

Província/dimensão da empresa		Média de pessoal			Remuneração média mensal			Volume de negócios percapita mensal			Peso do custo com pessoal no VAB	
		2009	2010	Var.10/09	2009	2010	Var.10/09	2009	2010	Var.10/09	2009	2010
		Nº		%	10 <sup>3</sup> Mt		%	10 <sup>3</sup> Mt		%		
<b>Moçambique</b>		<b>14</b>	<b>15</b>	<b>9.5</b>	<b>9.2</b>	<b>9.0</b>	<b>-2.7</b>	<b>120</b>	<b>146</b>	<b>22.3</b>	<b>11.4</b>	<b>7.9</b>
Niassa	PME	14	15	9.5	2.1	4.2	103.3	32	80	152.2	8.4	6.4
	Grandes empresas	8	7	-12.4	4.9	6.1	22.5	18	38	114.4	32.8	16.4
Cabo Delgado	PME	338	344	1.6	9.1	3.9	-57.6	86	336	289.3	16.1	1.5
	Grandes empresas	6	6	-4.1	5.2	6.4	23.5	21	14	-30.8	38.3	47.6
Nampula	PME	224	207	-7.7	6.2	4.2	-33.0	90	176	94.9	9.2	2.8
	Grandes empresas	8	9	15.8	4.8	6.5	35.6	51	56	10.5	13.1	14.7
Zambézia	PME	279	273	-2.1	6.5	7.6	17.2	81	151	86.8	12.2	6.2
	Grandes empresas	7	9	22.1	4.5	4.2	-6.8	8	13	58.4	88.5	35.4
Tete	PME	816	824	0.9	14.3	6.2	-57.0	113	93	-17.8	17.0	8.1
	Grandes empresas	11	11	-2.7	10.9	5.0	-53.8	169	177	4.6	10.0	4.1
Manica	PME	566	751	32.7	4.0	4.9	23.4	74	71	-3.4	6.7	8.5
	Grandes empresas	6	11	85.2	4.0	4.8	20.6	23	16	-33.2	17.3	35.5
Sofala	PME	292	264	-9.6	5.2	9.2	74.8	172	111	-35.6	4.7	10.2
	Grandes empresas	6	10	62.2	5.1	6.7	30.1	25	42	66.8	34.5	25.4
Inhambane	PME	457	291	-36.4	3.0	3.5	16.2	62	302	387.7	6.5	1.3
	Grandes empresas	7	5	-22.9	4.2	4.4	3.6	59	78	32.5	7.8	5.3
Gaza	PME	121	65	-46.1	7.1	4.4	-38.2	71	90	26.3	7.1	4.9
	Grandes empresas	12	9	-19.3	5.1	8.4	65.1	32	87	175.2	20.8	10.5
Maputo província	PME	232	76	-67.0	8.2	5.6	-31.9	344	252	-26.8	2.9	3.4
	Grandes empresas	8	8	3.0	12.4	13.9	11.5	181	180	-0.8	10.1	11.4
Maputo cidade	PME	351	370	5.5	9.5	7.5	-21.5	125	182	46.0	11.8	4.5
	Grandes empresas	9	10	15.9	16.6	16.6	-0.4	164	139	-15.8	19.2	19.4

**Quadro 4.1.4. Empresas não financeiras segundo a secção da CAE e a forma jurídica, 2009-2010**

Secção da CAE/Forma jurídica	Empresas		Pessoal		Masculino		Feminino		Custos com pessoal		Remuneração aos trabalhadores		Volume de negócios		VAB	
	2009	2010	2009	2010	2009	2010	2009	2010	2009	2010	2009	2010	2009	2010	2009	2010
	Nº								10 <sup>6</sup> Mt							
<b>Moçambique</b>	<b>26 991</b>	<b>27 050</b>	<b>380 672</b>	<b>417 603</b>	<b>308 867</b>	<b>347 418</b>	<b>71 805</b>	<b>70 186</b>	<b>47 200</b>	<b>49 889</b>	<b>42 120</b>	<b>44 967</b>	<b>546 558</b>	<b>733 513</b>	<b>415 506</b>	<b>631 847</b>
Sociedade anónima	216	190	73 900	70 993	65 061	61 366	8 839	9 627	11979	12727	10 574	11 645	118 583	133 007	78 773	92 567
Sociedade por quotas	3 289	3 722	127 468	148 603	108 200	128 065	19 268	20 538	14988	18500	13 307	16 324	210 552	229 877	153 442	213 363
Empresas Individuais	23 275	22 922	161 433	179 683	120 363	142 601	41 070	37 082	14795	12325	13 689	11 714	201 979	352 077	173 135	314 282
Cooperativas	116	121	2 129	3 790	1 318	2 747	811	1 043	232	370	203	348	480	1 375	450	1 161
Empresas Públicas	95	94	15 742	14 534	13 925	12 638	1 817	1 896	5206	5968	4 347	4 935	14 964	17 177	9 705	10 475
Sociedades	25 606	25 652	309 712	346 131	246 646	285 019	63 166	61 213	32404	37564	29 210	29 602	436 721	612 008	242 370	317 566
Empresas individuais	1 498	1 511	71 096	71 606	62 358	62 534	8 769	9 102	14795	12325	13 046	15 497	109 963	121 623	173 135	314 282
A - Agricultura, produção animal, caça, floresta e pesca	756	781	48 411	39 300	39 019	32 887	9 392	6 413	4 726	2 623	4 070	2 310	20 292	9 417	26 479	9 667
B - Indústrias extractivas	44	44	2 857	2 669	2 473	2 322	383	347	674	770	628	712	9 335	9 571	6 661	7 229
C - Indústrias transformadoras	2 720	2 678	86 413	99 685	73 813	86 070	12 600	13 615	11 555	12 067	10 468	11 195	113 896	113 225	92 625	90 722
D - electricidade	14	14	3 982	4 309	3 367	3 369	615	940	2 246	1 804	1 955	1 650	21 737	26 824	11 692	15 713
E - Água, saneamento, gestão de resid. e despoluição	34	32	2 684	2 972	2 273	2 661	411	311	515	714	508	623	1 268	2 026	433	1 208
F - Construção	270	271	26 200	24 959	24 746	24 103	1 454	856	2 334	3 538	2 119	2 841	24 623	25 676	13 232	14 108
G - Comércio	14 597	14 658	101 571	113 770	81 607	91 473	19 964	22 297	9 096	11 297	8 119	10 687	230 871	381 643	194 024	372 289
H-Transportes e armazenagem	297	302	18 318	17 255	16 658	15 654	1 660	1 601	4 455	5 327	3 998	4 742	23 146	30 183	14 416	20 218
I - Alojamento e restauração	5 878	5 881	46 115	57 148	29 758	43 308	16 357	13 840	4 002	2 603	3 903	2 440	58 940	94 319	38 200	80 398
J - Actividades de informação e de comunicação	211	215	6 941	7 359	5 668	6 018	1 273	1 340	3 139	3 495	2 225	2 479	23 661	18 907	4 470	4 910
L - Actividades imobiliárias	26	28	851	937	623	722	228	215	85	89	75	88	256	467	180	252
M - Actividades de consultoria	422	425	7 261	8 844	5 768	6 715	1 493	2 129	1 405	2 263	1 291	2 128	5 006	7 875	3 067	4 477
N - Actividades administrativas	138	138	16 919	25 308	15 843	23 876	1 076	1 433	1 590	1 743	1 455	1 592	4 124	3 530	2 732	2 682
P - Educação	197	197	5 036	5 415	3 271	3 748	1 765	1 667	772	860	720	802	2 164	2 212	1 152	1 182
Q-Actividades de saúde humana	76	76	1 335	1 409	710	862	624	547	189	203	178	191	1 134	1 016	729	656
R - Actividades artísticas	30	30	465	765	370	571	96	194	81	115	77	114	267	357	197	301
S - Outras Actividades de serviços	1 281	1 281	5 313	5 501	2 899	3 059	2 415	2 441	336	378	331	373	5 838	6 264	5 217	5 834

**Quadro 4.1.4. Empresas não financeiras segundo a secção da CAE e a forma jurídica, 2009-2010 (cont.)**

Forma Jurídica/Secção	Média de pessoal			Remuneração média mensal			Volume de negócios per capita mensal			Peso do custo com pessoal no VAB	
	2009	2010	Var.10/09	2009	2010	Var.10/09	2009	2010	Var.10/09	2009	2010
	Nº		%	10³ Mt		%	10³ Mt		%		
<b>Moçambique</b>	<b>14</b>	<b>15</b>	<b>9.5</b>	<b>9.2</b>	<b>9.0</b>	<b>-2.7</b>	<b>120</b>	<b>146</b>	<b>22.3</b>	<b>11.4</b>	<b>7.9</b>
Sociedade anónima	342	373	9.1	12	14	14.6	134	156	16.8	15.2	13.7
Sociedade por quotas	39	40	3.0	9	9	5.2	138	129	-6.3	9.8	8.7
Empresas Individuais	7	8	13.0	7	5	-23.1	104	163	56.6	8.5	3.9
Cooperativas	18	31	70.8	8	8	-3.6	19	30	60.9	51.6	31.8
Empresas Públicas	166	154	-7.2	23	28	23.0	79	98	24.3	53.6	57.0
Sociedades	12	13	11.6	8	7	-9.3	118	147	25.4	13.4	11.8
Empresas individuais	47	47	-0.1	15	18	17.9	129	142	9.8	8.5	3.9
A - Agricultura, produção animal, caça, floresta e pesca	64	50	-21.4	7	5	-30.1	35	20	-42.8	17.8	27.1
B - Indústrias extractivas	65	61	-6.6	18	22	21.4	272	299	9.8	10.1	10.6
C - Indústrias transformadoras	32	37	17.2	10	9	-7.3	110	95	-13.8	12.5	13.3
D - electricidade	284	308	8.2	41	32	-22.0	455	519	14.1	19.2	11.5
E - Água, saneamento, gestão de resid. e despoluição	79	93	17.6	16	17	10.7	39	57	44.3	118.9	59.2
F - Construção	97	92	-5.1	7	9	40.7	78	86	9.5	17.6	25.1
G - Comércio	7	8	11.5	7	8	17.5	189	280	47.6	4.7	3.0
H-Transportes e armazenagem	62	57	-7.4	18	23	25.9	105	146	38.4	30.9	26.3
I - Alojamento e restauração	8	10	23.9	7	4	-49.6	107	138	29.1	10.5	3.2
J - Actividades de informação e de comunicação	33	34	4.0	27	28	5.1	284	214	-24.6	70.2	71.2
L - Actividades imobiliárias	33	33	2.3	7	8	6.5	25	41	65.3	47.2	35.4
M - Actividades de consultoria	17	21	20.9	15	20	35.3	57	74	29.2	45.8	50.5
N - Actividades administrativas	123	183	49.6	7	5	-26.8	20	12	-42.8	58.2	65.0
P - Educação	26	27	7.5	12	12	3.7	36	34	-4.9	67.0	72.8
Q-Actividades de saúde humana	18	19	5.6	11	11	1.8	71	60	-15.1	26.0	30.9
R - Actividades artísticas	16	25	64.3	14	12	-10.1	48	39	-18.6	41.3	38.3
S - Outras Actividades de serviços	4	4	3.5	5	6	8.8	92	95	3.7	6.4	6.5

**Quadro 4.1.4. Empresas não financeiras segundo a secção da CAE e a forma jurídica, 2009-2010 (cont.)**

Secção da CAE/Forma Jurídica		Empresas		Pessoal		Masculino		Feminino		Custos com pessoal		Remuneração aos trabalhadores		Volume de negócios		VAB	
		2009	2010	2009	2010	2009	2010	2009	2010	2009	2010	2009	2010	2009	2010	2009	2010
		Nº								10³ Mt							
<b>Moçambique</b>		<b>26 991</b>	<b>27 050</b>	<b>380 672</b>	<b>417 603</b>	<b>308 867</b>	<b>347 418</b>	<b>71 805</b>	<b>70 186</b>	<b>47 200</b>	<b>49 889</b>	<b>42 120</b>	<b>44 967</b>	<b>546 558</b>	<b>733 513</b>	<b>415 506</b>	<b>631 847</b>
A - Agricultura, produção animal, caça, floresta e pesca	Sociedades	140	145	29 008	27 444	24 806	23 664	4 202	3 781	2 543	2 159	2 032	1 874	1 006	5 557	12 605	4 879
	Empresas individuais	616	636	19 403	11 856	14 213	9 224	5 190	2 633	2 184	464	2 038	436	5 286	3 860	13 874	4 789
B - Indústrias extractivas	Sociedades	27	27	2 154	2 163	1 934	1 932	220	231	645	751	599	694	910.6	921.9	641.8	6 968
	Empresas individuais	17	17	703	506	539	390	164	116	29	19	29	19	320	352	243	261
C - Indústrias transformadoras	Sociedades	532	531	62 850	60 490	53 643	50 897	9 207	9 593	7 481	8 008	6 826	7 390	99 950	84 941	81 425	67 155
	Empresas individuais	2 188	2 147	23 563	39 195	20 170	35 173	3 392	4 022	4 074	4 059	3 642	3 805	13 947	28 284	11 201	23 567
D - electricidade	Sociedades	12	12	3 966	4 293	3 352	3 354	614	939	2 245	1 804	1 954	1 650	21 736	26 824	11 692	15 713
	Empresas individuais	2	2	16	16	16	16	1	1	0	0	0	0	0	0	0	0
E - Água, saneamento, gestão de resid. e despoluição	Sociedades	30	28	2 676	2 965	2 265	2 656	411	309	516	714	508	622	1 267	2 003	432	1 185
	Empresas individuais	4	4	8	7	8	5	0	2	0	1	0	1	1	23	1	22
F - Construção	Sociedades	188	188	23 925	22 975	22 803	22 263	1 122	712	2 189	3 392	1 989	2 712	22 064	23 923	11 785	13 235
	Empresas individuais	82	83	2 275	1 983	1 943	1 840	332	143	145	146	130	129	2 559	1 753	1 447	873
G - Comércio	Sociedades	1 608	1 622	33 278	35 910	27 633	30 661	5 645	5 249	4 701	6 062	4 188	5 653	110 675	146 799	86 316	67 860
	Empresas individuais	12 989	13 036	68 293	77 860	53 974	60 812	14 318	17 048	4 395	5 235	3 932	5 034	120 197	234 844	177 709	214 429
H-Transportes e armazenagem	Sociedades	162	167	16 569	15 388	15 189	14 127	1 380	1 261	4 180	4 912	3 731	4 338	21 940	25 418	13 282	15 585
	Empresas individuais	135	135	17 449	1 867	1 469	1 527	280	340	275	415	267	404	1 206	4 765	1 133	4 633
I - Alojamento e restauração	Sociedades	339	341	10 561	12 725	7 990	9 669	2 571	3 055	1 078	1 062	1 000	993	9 264	17 761	6 658	11 767
	Empresas individuais	5 539	5 540	35 555	44 423	21 769	33 639	13 786	10 785	2 924	1 541	2 903	1 447	49 676	76 558	31 543	65 631
J - Actividades de informação e de comunicação	Sociedades	117	121	6 711	7 041	5 505	5 741	1 206	1 300	3 121	3 464	2 211	2 452	22 266	17 643	4 401	4 823
	Empresas individuais	94	94	231	318	164	278	67	40	18	31	14	27	1 396	1 265	69	88
L - Actividades imobiliárias	Sociedades	17	19	812	898	593	695	219	203	84	86	74	85	229	464	156	251
	Empresas individuais	9	9	39	39	30	27	9	12	1	3	1	3	28	3	23	2
M - Actividades de consultoria	Sociedades	237	240	5 803	6 916	4 614	5 179	1 189	1 737	1 306	2 110	1 182	1 983	4 784	7 459	2 916	4 251
	Empresas individuais	185	185	1459	1 928	1 164	1 536	304	392	99	163	99	145	222	416	151	226
N - Actividades administrativas	Sociedades	101	101	16 710	24 100	14 929	22 964	781	1 136	1 533	1 679	1 398	1 529	4 069	3 471	2 690	2 637
	Empresas individuais	37	37	1 209	1 208	914	912	295	297	57	63	57	63	55	59	42	45
P - Educação	Sociedades	102	102	3 219	3 195	1 994	2 111	1 225	1 084	503	571	464	533	1 208	1 339	814	818
	Empresas individuais	95	95	1 817	2 220	1 277	1 637	540	582	269	289	256	269	955	873	338	364
Q-Actividades de saúde humana	Sociedades	31	31	795	861	390	533	405	328	147	165	136	154	588	512	364	290
	Empresas individuais	45	45	540	548	320	328	220	220	42	37	42	37	545	503	366	366
R - Actividades artísticas	Sociedades	11	11	324	640	271	489	53	151	77	110	73	108	254	345	189	292
	Empresas individuais	9	19	141	125	99	82	42	42	4	6	4	6	18	12	8	9
S - Outras Actividades de serviços	Sociedades	61	61	828	894	543	602	285	291	55	61	54	59	259	227	227	251
	Empresas individuais	1 220	1 220	4 486	4 607	2 356	2 457	2 130	2 150	280	317	277	314	5 578	5 995	4 990	5 583

**Quadro 4.1.4. Empresas não financeiras segundo a secção da CAE e a forma jurídica, 2009-2010 (cont.)**

Secção da CAE/Forma Jurídica		Média de pessoal			Remuneração média mensal			Volume de negócios per capita mensal			Peso do custo com pessoal no VAB	
		2009	2010	Var.10/09	2009	2010	Var.10/09	2009	2010	Var.10/09	2009	2010
		Nº	%		10³ Mt	%		10³ Mt	%		%	
<b>Moçambique</b>		<b>14</b>	<b>15</b>	<b>9.5</b>	<b>9.2</b>	<b>9.0</b>	<b>-2.7</b>	<b>120</b>	<b>146</b>	<b>22.3</b>	<b>11.4</b>	<b>7.9</b>
A - Agricultura, produção animal, caça, floresta e pesca	Sociedades	207	190	-8.3	5.8	5.7	-2.5	43	17	-60.9	20.2	44.3
	Empresas individuais	31	19	-40.8	8.8	3.1	-65.0	23	27	19.5	15.7	9.7
B - Indústrias extractivas	Sociedades	80	80	0.4	23.2	26.7	15.4	349	355	1.8	10.0	10.8
	Empresas individuais	41	30	-28.0	3.5	3.1	-11.4	38	58	52.9	12.1	7.2
C - Indústrias transformadoras	Sociedades	118	114	-3.6	9.1	10.2	12.5	133	117	-11.7	9.2	11.9
	Empresas individuais	11	18	69.5	12.9	8.1	-37.2	49	60	21.9	36.4	17.2
D - electricidade	Sociedades	331	358	8.2	41.1	32.0	-22.0	457	521	14.0	19.2	11.5
	Empresas individuais	8	8	0.0	1.7	1.8	5.0	2	2	5.0	795.7	795.7
E - Água, saneamento, gestão de resid. e despoluição	Sociedades	89	106	18.7	15.8	17.5	10.6	39	56	42.7	119.2	60.2
	Empresas individuais	2	2	-12.5	4.3	10.5	145.0	13	275	1943.9	34.0	3.9
F - Construção	Sociedades	127	122	-4.0	6.9	9.8	42.0	77	87	12.9	18.6	25.6
	Empresas individuais	28	24	-13.9	4.7	5.4	13.9	94	74	-21.4	10.0	16.7
G - Comércio	Sociedades	21	22	7.0	10.5	13.1	25.1	277	341	22.9	5.4	3.8
	Empresas individuais	5	6	13.6	4.8	5.4	12.3	147	251	71.4	4.1	2.4
H-Transportes e armazenagem	Sociedades	102	92	-9.9	18.8	23.5	25.2	110	138	24.7	31.5	31.5
	Empresas individuais	13	14	6.7	12.7	18.0	41.8	57	213	270.3	24.3	9.0
I- Alojamento e restauração	Sociedades	31	37	19.8	7.9	6.5	-17.6	73	116	59.1	16.2	7.2
	Empresas individuais	6	8	24.9	6.8	2.7	-60.1	116	144	23.3	9.3	2.3
J - Actividades de informação e de comunicação	Sociedades	57	58	1.4	27.5	29.0	5.7	276	209	-24.5	70.9	71.8
	Empresas individuais	2	3	38.0	5.0	7.0	41.9	505	331	-34.3	25.5	35.5
L - Actividades imobiliárias	Sociedades	48	47	-1.0	7.6	7.9	4.3	23	43	83.1	53.6	34.5
	Empresas individuais	4	4	0.0	2.5	5.9	135.6	59	7	-88.4	5.0	174.9
M - Actividades de consultoria	Sociedades	24	29	17.7	17.1	23.9	39.6	69	90	30.8	44.8	49.6
	Empresas individuais	8	10	32.2	5.7	6.3	10.4	13	18	41.6	65.5	67.7
N - Actividades administrativas	Sociedades	156	239	53.4	7.4	5.3	-28.7	22	12	-44.4	57.0	63.7
	Empresas individuais	33	33	0.0	3.9	4.4	10.8	4	4	6.5	136.9	139.7
P - Educação	Sociedades	32	31	-0.7	12.0	13.9	15.8	31	35	11.7	61.8	69.8
	Empresas individuais	19	23	22.2	11.7	10.1	-13.9	44	33	-25.2	79.7	79.4
Q-Actividades de saúde humana	Sociedades	26	28	8.3	14.3	14.9	4.4	62	50	-19.6	40.5	56.9
	Empresas individuais	12	12	1.5	6.4	5.6	-12.3	84	77	-9.0	11.6	10.2
R - Actividades artísticas	Sociedades	29	58	97.7	18.8	14.0	-25.3	65	45	-31.2	41.1	37.6
	Empresas individuais	7	7	-11.9	2.2	3.9	71.2	8	8	2.4	46.8	62.0
S - Outras Actividades de serviços	Sociedades	14	15	7.9	5.4	5.5	1.8	26	25	-4.0	24.3	24.4
	Empresas individuais	4	4	2.7	5.2	5.7	10.2	104	108	4.6	5.6	5.7

**Quadro 4.1.5. Empresas não financeiras segundo a secção da CAE e a dimensão, 2009-2010**

Província/dimensão da empresa		Média de pessoal			Remuneração média mensal			Volume de negócios percapita mensal			Peso do custo com pessoal no VAB	
		2009	2010	Var.10/09	2009	2010	Var.10/09	2009	2010	Var.10/09	2009	2010
		Nº		%	10³ Mt		%	10³ Mt		%		%
<b>Moçambique</b>		14	15	9.5	9.2	9.0	-2.7	120	146	22.3	11.4	7.9
Niassa	PME	14	15	9.5	2.1	4.2	103.3	32	80	152.2	8.4	6.4
	Grandes empresas	8	7	-12.4	4.9	6.1	22.5	18	38	114.4	32.8	16.4
Cabo Delgado	PME	338	344	1.6	9.1	3.9	-57.6	86	336	289.3	16.1	1.5
	Grandes empresas	6	6	-4.1	5.2	6.4	23.5	21	14	-30.8	38.3	47.6
Nampula	PME	224	207	-7.7	6.2	4.2	-33.0	90	176	94.9	9.2	2.8
	Grandes empresas	8	9	15.8	4.8	6.5	35.6	51	56	10.5	13.1	14.7
Zambézia	PME	279	273	-2.1	6.5	7.6	17.2	81	151	86.8	12.2	6.2
	Grandes empresas	7	9	22.1	4.5	4.2	-6.8	8	13	58.4	88.5	35.4
Tete	PME	816	824	0.9	14.3	6.2	-57.0	113	93	-17.8	17.0	8.1
	Grandes empresas	11	11	-2.7	10.9	5.0	-53.8	169	177	4.6	10.0	4.1
Manica	PME	566	751	32.7	4.0	4.9	23.4	74	71	-3.4	6.7	8.5
	Grandes empresas	6	11	85.2	4.0	4.8	20.6	23	16	-33.2	17.3	35.5
Sofala	PME	292	264	-9.6	5.2	9.2	74.8	172	111	-35.6	4.7	10.2
	Grandes empresas	6	10	62.2	5.1	6.7	30.1	25	42	66.8	34.5	25.4
Inhambane	PME	457	291	-36.4	3.0	3.5	16.2	62	302	387.7	6.5	1.3
	Grandes empresas	7	5	-22.9	4.2	4.4	3.6	59	78	32.5	7.8	5.3
Gaza	PME	121	65	-46.1	7.1	4.4	-38.2	71	90	26.3	7.1	4.9
	Grandes empresas	12	9	-19.3	5.1	8.4	65.1	32	87	175.2	20.8	10.5
Maputo província	PME	232	76	-67.0	8.2	5.6	-31.9	344	252	-26.8	2.9	3.4
	Grandes empresas	8	8	3.0	12.4	13.9	11.5	181	180	-0.8	10.1	11.4
Maputo cidade	PME	351	370	5.5	9.5	7.5	-21.5	125	182	46.0	11.8	4.5
	Grandes empresas	9	10	15.9	16.6	16.6	-0.4	164	139	-15.8	19.2	19.4



## 4.2. Indicadores de produção

**Quadro 4.2.1.Custos e perdas das empresas não financeiras por dimensão e segundo a secção da CAE, 2009-2010**

Provincia	Custos de materiais vendidos e consumidos				Mercadoria				Matéria prima, matérias auxiliares e materiais				Fornecimento e serviços externos				Outros custos operacionais			
	2009		2010		2009		2010		2009		2010		2009		2010		2009		2010	
	PME	GE	PME	GE	PME	GE	PME	GE	PME	GE	PME	GE	PME	GE	PME	GE	PME	GE	PME	GE
	10 <sup>6</sup> Mt																			
Moçambique	183 173	87 965	254 355	98 785	128 554	47 025	200 158	54 185	54 618	40 940	54 196	44 600	22 717	45 723	25 256	50 981	3 413	5 002	3 405	5 361
Niasa	580	298	1507	344	343	99	1 185	26	237	199	322	218	28	107	159	20	43	0	1	0
Cabo Delgado	2 818	373	5 177	423	2 401	153	3 423	170	417	220	1755	254	1772	227	1382	200	34	5	180	6
Nampula	11 408	2 169	31312	1863	10 184	729	29 104	592	1224	1440	2 208	1271	937	823	1746	936	160	102	34	126
Zambézia	4 416	978	2 444	1240	3743	450	2 203	524	673	528	241	717	368	166	490	133	15	8	2	9
Tete	4 174	1001	1252	697	2943	378	847	196	1231	623	405	501	1258	1112	378	858	52	1223	12	1329
Manica	2 270	436	3 204	955	1741	251	2 532	303	529	185	672	652	450	236	545	185	27	1	181	1
Sofala	47 988	2 549	17 222	3 034	33 118	795	12 398	1007	14 871	1754	4 823	2 028	5 164	1490	3 529	1777	403	7	110	230
Inhambane	5 077	308	14 125	392	4 603	252	13 941	295	474	56	184	97	853	62	2 083	37	37	0	25	0
Gaza	18 005	736	10 861	800	17 657	620	9 871	678	348	16	990	122	1019	508	738	475	150	1	71	2
Maputo Provincia	14 540	11 256	23 378	12 860	10 120	2 096	21 480	3 098	4 420	9 160	1898	9 763	1936	10 237	2 763	10 351	998	609	480	210
Maputo Cidade	71 895	67 860	143 872	76 176	41 701	41 202	103 174	47 196	30 194	26 658	40 699	28 980	8 931	30 734	11 444	35 908	1495	3 046	2 308	3 447

PME - Pequena e média empresa GE - Grande empresa

**Quadro 4.2.1.Custos e perdas das empresas não financeiras por dimensão e segundo a secção da CAE, 2009-2010(cont.)**

Secção da CAE	Custos com pessoal				Remunerações aos órgãos sociais				Remunerações aos trabalhadores				Encargos sobre as remunerações				Pensões			
	2009		2010		2009		2010		2009		2010		2009		2010		2009		2010	
	PME	GE	PME	GE	PME	GE	PME	GE	PME	GE	PME	GE	PME	GE	PME	GE	PME	GE	PME	GE
	10 <sup>6</sup> Mt																			
Moçambique	21 228	25 972	20 496	29 393	419	783	243	465	19 372	22 748	19 091	25 876	406	458	330	475	14	34	50	43
A - Agricultura, produção animal, caça, floresta e pesca	2 732	1 994	843	1 780	21	270	21	20	2 536	1534	737	1573	61	151	10	158	1	0	1	1
B - Industrias Extractivas	30	644	36	734	1	0	1	3	25	603	29	683	0	29	0	32	0	3	1	3
C - Industrias transformadoras	5 486	6 070	5 054	7 014	31	127	31	74	4 877	5 591	4 660	6 535	40	75	37	81	5	7	22	8
D - Electricidade	10	2 235	11	1 793	0	165	0	0	10	1945	10	1640	0	16	0	0	0	0	0	0
E - Água, saneamento, gestão de resíduos e despoluição	19	496	27	688	0	1	0	1	19	490	26	597	0	0	0	7	0	0	0	1
F - Construção	342	1 992	509	3 029	13	41	56	155	318	1805	435	2 406	4	24	6	35	1	2	0	2
G - Comércio	6 473	2 623	8 363	2 934	300	57	74	32	5 719	2 400	7 912	2 775	234	35	186	25	7	1	24	2
H - Transportes e armazenagem	546	3 909	625	4 703	11	67	2	18	523	3 475	600	4 411	3	38	1	33	0	21	0	23
I - Alojamento e restauração	3 493	509	2 034	569	9	3	26	4	3 432	471	1 903	537	17	3	65	3	0	0	1	0
J - Actividades de informação e de comunicação	167	2 972	194	3 301	2	33	2	36	139	2 085	166	2 313	6	26	3	29	0	0	0	3
L - Actividades imobiliárias	20	65	20	69	0	1	1	0	19	56	19	69	0	1	0	0	0	0	0	0
M - Actividades de consultoria	752	654	1 467	796	4	1	8	1	689	602	1 372	756	19	14	44	16	0	1	0	1
N - Actividades administrativas	333	1 257	383	1 360	15	3	18	3	278	1 177	329	1 264	6	33	13	41	0	0	0	0
P - Educação	402	370	461	399	10	15	1	17	379	341	435	368	11	9	12	11	0	0	0	0
Q - Actividades de saúde humana	85	115	90	113	0	0	0	0	78	100	82	109	1	2	0	1	0	0	0	0
R - Actividades artísticas	14	68	15	100	0	0	0	0	14	63	15	99	0	1	0	1	0	0	0	0
S - Outras Actividades de serviços	326	9	366	12	1	0	0	0	322	9	363	10	3	0	3	2	0	0	0	0

PME - Pequena e média empresa GE - Grande empresa

**Quadro 4.2.1.Custos e perdas das empresas não financeiras por dimensão e segundo a secção da CAE, 2009-2010(cont.)**

Secção da CAE	Ajudas de custos				Indemnizações				Seguro de acidentes laborais e doenças profissionais				Custos de acção social				Outros custos com pessoal			
	2009		2010		2009		2010		2009		2010		2009		2010		2009		2010	
	PME	GE	PME	GE	PME	GE	PME	GE	PME	GE	PME	GE	PME	GE	PME	GE	PME	GE	PME	GE
	10 1M t																			
<b>Moçambique</b>	97	60	81	63	200	92	137	93	63	60	35	129	73	218	57	252	584	1 520	474	1998
A - Agricultura, produção animal, caça, floresta e pesca	1	12	3	5	4	7	3	4	39	4	4	3	16	4	12	3	54	13	51	13
B - Indústrias Extractivas	0	0	0	0	0	1	0	1	0	1	0	1	0	4	0	5	4	4	4	5
C - Indústrias transformadoras	3	16	6	19	142	37	58	43	7	7	10	65	10	69	16	70	370	141	216	118
D - Electricidade	0	6	0	10	0	4	0	9	0	6	0	12	0	1	0	4	0	93	1	118
E - Água, saneamento, gestão de resíduos e despoluição	0	0	0	0	0	0	0	2	0	0	0	2	0	1	0	1	0	3	1	76
F - Construção	2	6	4	6	1	6	1	1	1	4	1	9	1	6	1	24	6	98	6	392
G - Comércio	61	6	43	7	39	18	67	11	10	9	8	7	29	33	7	27	73	65	91	48
H - Transportes e armazenagem	3	8	0	10	0	17	0	19	0	19	0	22	2	41	3	50	3	224	17	285
I - Alojamento e restauração	2	1	1	0	0	0	1	0	1	2	4	0	14	15	11	17	18	15	24	7
J - Actividades de informação e de comunicação	3	2	3	3	2	0	3	0	0	3	1	3	0	37	0	40	13	786	16	875
L - Actividades imobiliárias	0	0	0	0	0	0	0	0	0	0	0	0	0	0	0	0	0	6	0	0
M - Actividades de consultoria	6	1	6	0	10	2	3	2	4	2	6	2	0	6	4	6	19	25	24	11
N - Actividades administrativas	16	1	14	1	2	0	0	0	1	2	0	2	0	2	0	2	15	39	8	46
P - Educação	0	0	0	0	0	0	2	0	0	0	1	1	1	1	2	1	1	3	9	3
Q - Actividades de saúde humana	0	0	0	0	0	0	0	0	0	0	0	0	0	0	0	0	6	2	7	1
R - Actividades artísticas	0	0	0	0	0	0	0	0	0	0	0	0	0	0	0	0	0	3	0	0
S - Outras Actividades de serviços	0	0	0	0	0	0	0	0	0	0	0	0	0	0	0	0	0	0	0	0
PME - Pequena e média empresa GE - Grande empresa																				

**Quadro 4.2.1.Custos e perdas das empresas não financeiras por dimensão e segundo a secção da CAE, 2009-2010(cont.)**

Secção da CAE	Fornecimento e serviços externos				subcontratos				Fornecimentos e serviços				Electricidade				Combustíveis				Ferramenta e utensílios de desgastes rápido			
	2009		2010		2009		2010		2009		2010		2009		2010		2009		2010		2009		2010	
	PME	GE	PME	GE	PME	GE	PME	GE	PME	GE	PME	GE	PME	GE	PME	GE	PME	GE	PME	GE	PME	GE	PME	GE
	10 1M t																							
<b>Moçambique</b>	22 717	45 723	25 256	50 981	531	5 476	435	5 026	22 187	40 246	24 820	45 955	1 408	2 430	1 055	727	1 603	1 245	1 162	1 595	175	351	267	370
A - Agricultura, produção animal, caça, floresta e pesca	1535	1539	1106	1473	152	303	41	320	1384	1236	1095	1154	34	19	23	21	111	144	74	153	1	19	2	19
B - Indústrias Extractivas	48	2 063	71	2 317	0	30	0	33	48	2 033	71	2 284	18	9	36	2	4	3	3	3	0	0	0	0
C - Indústrias transformadoras	2 580	9 287	4 157	10 244	101	179	34	187	2 479	9 108	4 123	10 157	218	928	243	162	321	346	244	350	52	23	35	29
D - Electricidade	22	1708	25	1751	0	14	0	16	21	1694	25	1735	0	63	0	72	0	94	0	151	1	73	1	88
E - Água, saneamento, gestão de resíduos e despoluição	48	505	61	618	0	72	0	80	48	432	61	537	4	106	4	116	3	12	3	11	0	4	0	5
F - Construção	355	6 834	388	7 582	18	2 877	51	2 066	337	3 957	347	5 526	9	38	6	42	28	97	19	223	13	13	4	15
G - Comércio	9 824	5 258	9 918	5 861	31	97	45	61	9 793	5 811	9 872	5 801	588	116	356	32	887	281	485	318	50	98	132	102
H - Transportes e armazenagem	583	8 440	456	10 299	28	1740	4	2 083	565	6700	452	8 216	21	567	22	203	19	29	45	125	5	108	3	101
I - Alojamento e restauração	4 817	872	5 275	1008	88	22	121	0	4 729	850	5 154	1008	354	30	170	18	107	35	125	33	18	5	62	2
J - Actividades de informação e de comunicação	255	7 347	286	8 133	16	10	41	11	239	7 338	245	8 121	7	46	10	51	7	179	7	188	3	5	3	5
L - Actividades imobiliárias	11	50	11	149	0	5	0	11	45	11	149	0	1	0	0	0	2	0	0	0	0	1	0	0
M - Actividades de consultoria	830	691	1485	886	8	86	28	124	822	605	1456	781	10	2	31	4	45	15	74	22	8	1	6	4
N - Actividades administrativas	477	819	567	345	12	8	16	9	465	811	551	336	4	500	4	1	34	7	33	5	4	1	3	0
P - Educação	518	819	486	191	52	6	24	7	466	182	472	184	9	4	8	5	18	2	37	2	2	0	1	0
Q - Actividades de saúde humana	245	78	233	72	26	26	29	28	219	52	204	44	4	0	4	0	8	0	10	0	2	0	2	0
R - Actividades artísticas	6	39	5	38	0	0	0	5	39	5	38	1	0	1	0	0	0	0	0	1	0	0	0	0
S - Outras Actividades de serviços	554	4	677	5	0	0	0	0	554	4	677	5	26	0	187	0	5	0	4	0	14	0	11	0
PME - Pequena e média empresa GE - Grande empresa																								

**Quadro 4.2.1.Custos e perdas das empresas não financeiras por dimensão e segundo a secção da CAE, 2009-2010(cont.)**

Secção da CAE	Material de manutenção e reparação				Manuntenção e reparação				Transporte de carga				Transporte de pessoal			
	2009		2010		2009		2010		2009		2010		2009		2010	
	PME	GE	PME	GE	PME	GE	PME	GE	PME	GE	PME	GE	PME	GE	PME	GE
	10 <sup>6</sup> M t															
<b>Moçambique</b>	1229	1074	1194	1193	485	1278	569	1280	463	900	348	896	4	111	77	157
A - Agricultura, produção animal, caça, floresta e pesca	13	15	30	13	9	36	14	41	3	16	18	10	0	0	0	2
B - Indústrias Extractivas	2	15	5	17	2	161	3	179	2	10	2	12	0	0	0	0
C - Indústrias transformadoras	86	317	71	337	78	193	84	181	13	259	13	116	0	29	0	38
D - Electricidade	1	144	2	177	0	41	0	45	0	62	0	70	0	39	0	45
E - Água, saneamento, gestão de resíduos e despoluição	2	10	2	9	2	33	2	35	1	5	1	5	0	6	0	6
F - Construção	18	48	11	60	10	183	9	247	1	249	1	317	0	21	1	37
G - Comércio	811	120	676	116	249	389	303	317	141	231	273	283	0	1	24	2
H-Transportes e armazenagem	49	96	38	129	9	181	15	104	8	23	6	25	0	5	0	7
I - Alojamento e restauração	156	17	263	13	68	39	87	106	283	14	17	9	2	0	29	1
J - Actividades de informação e de comunicação	6	281	5	308	6	12	6	13	1	27	0	31	0	3	19	4
L - Actividades imobiliárias	0	0	0	0	0	0	0	0	0	1	0	0	0	0	0	0
M - Actividades de consultoria	32	4	45	7	10	4	21	3	5	2	10	4	1	0	2	9
N - Actividades administrativas	13	5	7	5	18	1	9	1	5	0	5	0	0	0	1	0
P - Educação	8	2	4	2	15	5	4	6	0	0	1	0	0	6	0	6
Q-Actividades de saúde humana	2	0	3	0	3	0	3	0	0	0	2	1	0	0	0	0
R - Actividades artísticas	0	0	0	0	0	0	0	0	0	0	0	0	0	0	0	0
S - Outras Actividades de serviços	30	0	32	0	9	0	8	0	1	0	0	0	0	0	0	0

PME - Pequena e média empresa GE - Grande empresa

**Quadro 4.2.1.Custos e perdas das empresas não financeiras por dimensão e segundo a secção da CAE, 2009-2010(cont.)**

Secção da CAE	Comunicações				Limpeza, higiene e conforto				Vigilância e segurança				outros fornecimentos serviços externos			
	2009		2010		2009		2010		2009		2010		2009		2010	
	PME	GE	PME	GE	PME	GE	PME	GE	PME	GE	PME	GE	PME	GE	PME	GE
	10 <sup>6</sup> M t															
<b>Moçambique</b>	615	463	550	538	78	134	96	121	75	236	193	301	16 226	32 376	19 575	39 148
A - Agricultura, produção animal, caça, floresta e pesca	11	36	18	8	1	1	1	1	0	0	0	2	1201	969	917	903
B - Indústrias Extractivas	0	44	1	49	0	0	0	0	0	0	1	0	18	1791	21	2021
C - Indústrias transformadoras	97	105	83	125	6	26	4	28	34	81	24	31	1636	6 826	3 357	8 689
D - Electricidade	0	30	0	63	0	4	0	13	0	0	0	45	19	1217	22	1054
E - Água, saneamento, gestão de resíduos e despoluição	2	19	1	21	0	5	0	5	0	16	0	18	36	221	49	310
F - Construção	11	29	12	46	2	5	2	17	7	5	26	16	252	3 283	260	4 520
G - Comércio	324	71	204	76	26	9	14	11	17	16	122	47	6 730	3 927	7 414	4 586
H-Transportes e armazenagem	4	69	4	78	1	16	1	17	0	109	1	180	454	5 604	321	7 399
I - Alojamento e restauração	102	14	131	15	6	41	32	10	14	2	13	4	3 635	657	4 286	798
J - Actividades de informação e de comunicação	9	30	6	35	1	7	0	9	0	0	0	3	204	6 752	182	7 471
L - Actividades imobiliárias	0	0	0	0	0	13	0	0	0	0	0	0	10	28	10	149
M - Actividades de consultoria	25	8	65	14	2	1	7	5	0	1	4	1	692	566	1 198	691
N - Actividades administrativas	9	1	6	1	0	0	0	0	1	4	1	2	381	292	485	319
P - Educação	11	6	7	6	3	4	2	4	1	2	0	3	407	150	409	150
Q-Actividades de saúde humana	8	0	10	0	1	0	1	0	0	0	0	0	194	52	172	43
R - Actividades artísticas	0	0	0	0	0	0	0	0	0	0	0	0	4	38	4	38
S - Outras Actividades de serviços	3	0	3	0	30	0	32	0	0	0	0	0	350	4	460	5

PME - Pequena e média empresa GE - Grande empresa

**Quadro 4.2.1.Custos e perdas das empresas não financeiras por dimensão e segundo a secção da CAE, 2009-2010(cont.)**

Secção da CAE	Total impostos e taxas				Direitos aduaneiros				Imposto sobre valor acrescentado				Impostos autárquicos				Outros impostos e taxas			
	2009		2010		2009		2010		2009		2010		2009		2010		2009		2010	
	PME	GE	PME	GE	PME	GE	PME	GE	PME	GE	PME	GE	PME	GE	PME	GE	PME	GE	PME	GE
	10 <sup>6</sup> M€																			
<b>Moçambique</b>	<b>2 997</b>	<b>6 847</b>	<b>3 192</b>	<b>7 383</b>	<b>58</b>	<b>17</b>	<b>69</b>	<b>37</b>	<b>35</b>	<b>2</b>	<b>177</b>	<b>2</b>	<b>91</b>	<b>141</b>	<b>74</b>	<b>156</b>	<b>2 811</b>	<b>6 686</b>	<b>2 871</b>	<b>7 188</b>
A - Agricultura, produção animal, caça, floresta e pesca	84	72	97	94	10	0	1	3	0	0	1	0	6	2	5	2	68	70	90	89
B - Indústrias Extractivas	4	550	5	612	0	1	0	2	0	0	0	0	0	0	1	0	3	548	4	610
C - Indústrias transformadoras	214	4 487	309	4 876	2	1	3	2	2	1	3	0	5	78	20	90	205	4 406	283	4 782
D - Electricidade	0	18	0	20	0	0	0	3	0	0	0	0	0	0	0	0	0	18	0	17
E - Água, saneamento, gestão de resíduos e despoluição	2	76	4	78	0	1	0	0	0	0	0	0	0	4	0	4	2	71	4	73
F - Construção	15	92	11	285	0	7	1	11	0	0	1	0	1	2	1	2	13	82	8	271
G - Comércio	477	533	1500	85	5	2	32	4	21	1	105	1	54	29	21	24	395	500	1342	166
H - Transportes e armazenagem	22	212	61	370	1	4	1	8	0	0	2	0	1	22	1	29	20	186	57	332
I - Alojamento e restauração	2 054	25	977	20	35	0	11	3	5	0	58	0	20	2	9	1	1993	23	899	16
J - Actividades de informação e de comunicação	17	698	16	774	2	0	1	0	0	0	0	0	1	2	0	2	14	697	14	771
L - Actividades imobiliárias	0	0	1	5	0	0	0	0	0	0	0	0	0	0	0	0	0	0	1	5
M - Actividades de consultoria	15	7	33	30	2	0	5	0	2	0	1	0	1	0	2	0	9	7	25	30
N - Actividades administrativas	26	14	34	9	0	0	0	0	0	0	0	0	1	0	0	0	25	13	33	19
P - Educação	7	4	12	5	0	0	0	0	0	0	0	0	0	0	1	0	7	4	11	5
Q - Actividades de saúde humana	2	1	2	1	0	0	0	0	0	0	0	0	0	0	0	0	1	1	1	1
R - Actividades artísticas	1	59	1	10	0	0	0	0	0	0	0	0	0	0	0	0	1	59	1	10
S - Outras Actividades de serviços	58	0	190	2	0	0	13	0	3	0	6	0	1	0	13	0	54	0	98	1

PME - Pequena e média empresa GE - Grande empresa

**Quadro 4.2.1.Custos e perdas das empresas não financeiras por dimensão e segundo a secção da CAE, 2009-2010(cont.)**

Secção da CAE	Amortizações				Provisões do exercício				Encargos financeiros				Custos e perdas extraordinárias			
	2009		2010		2009		2010		2009		2010		2009		2010	
	PME	GE	PME	GE	PME	GE	PME	GE	PME	GE	PME	GE	PME	GE	PME	GE
	10 <sup>6</sup> M€															
<b>Moçambique</b>	<b>2 814</b>	<b>6 686</b>	<b>2 872</b>	<b>7 188</b>	<b>204</b>	<b>1686</b>	<b>367</b>	<b>1793</b>	<b>33 470</b>	<b>16 099</b>	<b>11 909</b>	<b>22 025</b>	<b>4 240</b>	<b>6 207</b>	<b>5 514</b>	<b>7 334</b>
A - Agricultura, produção animal, caça, floresta e pesca	68	70	90	89	9	20	13	4	6 102	2 209	386	620	733	75	156	49
B - Indústrias Extractivas	3	548	4	610	0	15	0	17	4	27	9	26	570	114	1047	127
C - Indústrias transformadoras	206	4 407	283	4 782	39	163	62	127	1296	4 853	2 088	4 955	684	4 534	922	5 006
D - Electricidade	0	18	0	17	21	226	24	235	25	1665	28	1850	13	69	17	188
E - Água, saneamento, gestão de resíduos e despoluição	2	71	4	73	0	139	0	154	10	4	19	4	2	72	67	65
F - Construção	13	82	8	271	0	71	0	104	29	809	90	2 176	199	290	230	300
G - Comércio	397	500	1342	157	56	267	176	271	23 338	1687	4 818	7 243	1662	181	1 109	114
H - Transportes e armazenagem	20	186	57	332	7	277	7	280	82	938	1230	678	17	388	38	1030
I - Alojamento e restauração	1993	23	899	16	54	98	42	143	2 018	341	2 758	287	172	64	1637	64
J - Actividades de informação e de comunicação	14	697	14	771	0	365	0	407	61	2528	16	2 834	81	298	90	336
L - Actividades imobiliárias	0	0	1	5	0	0	0	0	0	23	1	89	0	0	0	0
M - Actividades de consultoria	9	7	25	30	7	18	33	17	93	335	133	624	54	9	104	12
N - Actividades administrativas	25	13	33	19	4	26	5	32	88	467	84	410	40	106	56	38
P - Educação	7	4	11	5	3	1	1	1	268	31	227	34	9	1	6	1
Q - Actividades de saúde humana	1	1	1	1	2	0	2	0	47	9	11	4	2	2	2	3
R - Actividades artísticas	1	59	1	10	0	0	0	1	0	171	0	191	0	3	0	3
S - Outras Actividades de serviços	54	0	98	1	1	0	1	1	9	4	11	0	2	0	2	0

PME - Pequena e média empresa GE - Grande empresa

**Quadro 4.2.2.Proveitos e ganhos das empresas por dimensão e segundo a secção da CAE, 2009-2010**

Secção da CAE	Venda de meios circulantes				Venda de mercadorias				Venda de produtos acabados e intermédios				Prestação de serviços				Variação da produção			
	2009		2010		2009		2010		2009		2010		2009		2010		2009		2010	
	PME	GE	PME	GE	PME	GE	PME	GE	PME	GE	PME	GE	PME	GE	PME	GE	PME	GE	PME	GE
	10 <sup>6</sup> Mt																			
Moçambique	231 206	148 574	377 423	151 780	182 999	66 909	334 443	63 037	48 207	81 665	42 981	88 743	81 571	85 207	112 869	91 440	134 829	52 030	225 613	84 753
A - Agricultura, produção animal, caça, floresta e pesca	15 741	2 165	4 738	3 442	10 181	402	279	586	5 559	1 763	4 459	2 856	2 048	338	1 203	34	17 058	1859	2 529	2 972
B - Indústrias Extractivas	1045	8 288	1066	8 503	0	0	0	0	1045	8 288	1066	8 503	0	2	0	2	224	22	378	572
C - Indústrias transformadoras	38 147	71 554	31 360	76 602	1 390	1 257	1 395	1 337	36 757	70 297	29 966	75 265	2 997	1 198	4 111	1 151	3 560	5 241	8 489	9 341
D - Electricidade	31	0	2	0	1	0	1	0	30	0	1	0	730	20 976	2 331	24 491	7	0	4	0
E - Água, saneamento, gestão de resíduos e despoluição	20	74	22	78	14	55	16	62	6	18	6	17	90	1 084	802	1 125	3	389	3	548
F - Construção	464	1 093	166	1 067	432	389	146	353	32	704	20	714	9 270	13 796	8 857	15 587	467	344	165	578
G - Comércio	150 440	62 783	309 357	59 768	148 148	62 459	305 459	58 776	2 292	324	3 899	992	13 485	4 164	9 267	3 251	81 672	38 030	201 114	63 650
H - Transportes e armazenagem	656	556	40	119	592	553	305	119	64	3	105	0	2 325	19 610	8 111	21 542	348	445	926	823
I - Alojamento e restauração	20 913	949	27 840	809	20 524	740	25 354	557	389	208	2 486	252	34 149	2 930	62 941	2 729	20 766	439	3 417	334
J - Actividades de informação e de comunicação	1970	868	542	1 042	464	809	405	896	1 506	59	137	146	6 280	14 543	2 228	15 095	5 898	4 991	3 177	5 332
L - Actividades imobiliárias	1	4	1	158	1	4	0	158	0	0	1	0	12	140	48	259	0	0	3	120
M - Actividades de consultoria	197	85	466	98	187	85	175	98	10	0	291	0	2 068	2 656	4 217	3 095	781	108	1615	191
N - Actividades administrativas	166	40	179	43	90	39	119	43	76	1	61	0	1 176	2 742	1 311	1 996	237	1	288	128
P - Educação	281	3	102	4	204	3	71	4	76	0	31	0	1 133	567	1 495	611	168	138	124	153
Q - Actividades de saúde humana	287	68	364	0	7	68	4	0	280	0	361	0	483	295	429	223	4	0	6	0
R - Actividades artísticas	61	44	65	48	56	44	59	48	6	0	6	0	17	144	15	229	4	22	5	7
S - Outras Actividades de serviços	787	0	741	0	709	0	656	0	78	0	85	0	5 028	22	5 502	20	3 612	0	3 370	7

**Quadro 4.2.2.Proveitos e ganhos das empresas por dimensão e segundo a secção da CAE, 2009-2010 (Cont.)**

Secção da CAE	Investimento				Subsídios à exploração				Proveitos suplementares				Outros proveitos operacionais				Margem comercial			
	2009		2010		2009		2010		2009		2010		2009		2010		2009		2010	
	PME	GE	PME	GE	PME	GE	PME	GE	PME	GE	PME	GE	PME	GE	PME	GE	PME	GE	PME	GE
	10 <sup>6</sup> Mt																			
Moçambique	9 222	1849	4 074	1 109	5 277	1 481	5 443	1 162	1 233	1 643	2 578	1 377	753	209	1 407	195	54 444	19 885	134 284	8 853
A - Agricultura, produção animal, caça, floresta e pesca	133	184	105	125	142	252	96	0	304	384	305	85	184	13	37	21	1013	365	262	549
B - Indústrias Extractivas	11	52	10	46	0	3	0	3	0	86	0	95	1	11	1	12	0	0	0	0
C - Indústrias transformadoras	855	437	519	237	8	240	9	132	158	159	146	96	68	47	65	36	1 155	790	1 173	805
D - Electricidade	1	81	1	0	0	0	0	0	0	0	0	1	0	11	0	8	1	0	1	0
E - Água, saneamento, gestão de resíduos e despoluição	5	1	8	25	0	0	0	0	2	1	3	0	0	0	0	4	14	-4	15	57
F - Construção	20	248	25	227	6	3	29	3	0	143	9	127	5	20	6	14	1	389	137	353
G - Comércio	6 585	383	3 045	189	921	514	5 140	616	401	189	956	57	443	75	1 117	45	63 888	17 683	115 395	6 801
H - Transportes e armazenagem	19	120	16	90	8	154	160	61	4	282	7	473	8	5	61	22	445	550	299	107
I - Alojamento e restauração	500	84	128	22	4 150	0	0	0	264	4	26	2	28	12	94	16	-11 038	-12	18 027	58
J - Actividades de informação e de comunicação	47	116	60	30	0	214	0	235	4	352	5	392	0	8	0	9	329	12	356	18
L - Actividades imobiliárias	0	0	0	2	0	0	0	0	0	0	0	0	0	1	0	1	-3	3	-1	-5
M - Actividades de consultoria	22	18	52	5	2	0	0	0	12	38	31	42	0	4	3	3	-91	34	-471	45
N - Actividades administrativas	11	20	12	24	0	0	0	0	1	0	1	0	4	0	8	0	72	15	85	32
P - Educação	7	85	89	88	41	111	8	112	30	5	32	6	0	0	2	0	2	1	54	1
Q - Actividades de saúde humana	5	0	5	0	0	0	0	0	32	0	35	0	1	0	1	5	4	52	1	-18
R - Actividades artísticas	0	10	0	0	0	0	0	0	0	0	0	0	0	2	1	0	51	7	55	48
S - Outras Actividades de serviços	0	0	0	0	0	0	0	0	21	0	24	0	11	0	11	0	-1 398	0	-1 103	0

**Quadro 4.2.2. Proveitos e ganhos das empresas por dimensão e segundo a secção da CAE, 2009-2010 (Cont.)**

Secção da CAE	Proveitos e ganhos financeiros				Proveitos e ganhos extraordinários			
	2009		2010		2009		2010	
	PME	GE	PME	GE	PME	GE	PME	GE
	10 <sup>6</sup> M t							
<b>Moçambique</b>	<b>16 114</b>	<b>13 307</b>	<b>11 269</b>	<b>9 284</b>	<b>3 913</b>	<b>4 172</b>	<b>2 995</b>	<b>2 806</b>
A - Agricultura, produção animal, caça, floresta e pesca	403	1904	19	599	51	40	72	107
B - Indústrias Extractivas	1	49	33	39	0	210	1	232
C - Indústrias transformadoras	452	3 732	1745	1419	338	2 307	1003	447
D - Electricidade	744	3 320	842	1205	0	10	0	373
E - Água, saneamento, gestão de resíduos e despoluição	0	1	25	4	4	117	145	117
F - Construção	20	429	39	2 142	81	354	19	450
G - Comércio	14 254	1411	3 998	865	2 541	385	674	301
H-Transportes e armazenagem	36	783	1634	869	10	199	633	203
I - Alojamento e restauração	39	111	2 634	128	825	299	345	303
J - Actividades de informação e de comunicação	73	966	56	1091	6	212	4	231
L - Actividades imobiliárias	0	9	1	81	0	0	0	-2
M - Actividades de consultoria	41	209	89	342	7	7	11	9
N - Actividades administrativas	19	373	19	305	30	25	72	30
P - Educação	10	7	10	7	13	2	7	3
Q-Actividades de saúde humana	17	1	20	1	1	1	1	1
R - Actividades artísticas	1	3	1	187	0	5	1	0
S - Outras Actividades de serviços	3	0	3	0	6	0	6	0
PME - Pequena e média empresa GE - Grande empresa								

**Quadro 4.2.3. Produção, consumo intermédio e VAB por dimensão e segundo a secção da CAE, 2009-2010**

Secção da CAE	Produção				Consumo Intermédio				Valor acrescentado bruto				Produção		Consumo intermédio		VAB	
	2009	2010	2009	2010	2009	2010	2009	2010	2009	2010	2009	2010	2009	2010	2009	2010	2009	2010
	PME		GE		PME		GE		PME		GE		Total					
	10 6 M t																	
Moçambique	335 536	529 250	243 968	277 631	77 336	79 452	86 663	95 582	258 200	449 798	157 305	162 050	579 504	806 881	163 998	175 034	415 506	631 847
A - Agricultura, produção animal, caça, floresta e pesca	27 441	8 995	5 167	6 641	2 285	1775	3 945	4 194	25 156	7 221	1322	2 447	32 609	15 636	6 130	5 969	26 479	9 667
B - Indústrias Extractivas	1281	1455	8 464	9 232	400	419	2 683	3 039	881	1037	5 780	6 193	9 744	10 687	3 083	3 458	6 661	7 229
C - Indústrias transformadoras	45 560	45 477	78 409	87 063	9 223	16 515	22 120	25 303	36 337	28 962	56 289	61 760	123 968	132 540	31 343	41 819	92 625	90 722
D - Electricidade	768	2 338	21 068	24 501	32	39	10 112	11 087	736	2 299	10 956	13 415	21 836	26 839	10 144	11 126	11 692	15 713
E - Água, saneamento, gestão de resíduos e despoluição	119	838	1489	1775	73	132	1 102	1 273	46	706	387	502	1608	2 613	1 175	1 405	433	1 208
F - Construção	9 801	9 248	15 647	17 603	1463	1424	10 752	11 320	8 338	7 825	4 895	6 283	25 448	26 851	12 215	12 743	13 232	14 108
G - Comércio	169 687	339 933	61 361	75 600	30 917	36 424	6 107	6 821	138 770	303 509	55 255	68 780	231 048	415 533	37 024	43 245	194 024	372 289
H-Transportes e armazenagem	3 221	9 686	21 169	23 118	618	1 243	9 355	11 342	2 602	8 443	11 813	11 776	24 390	32 804	9 974	12 586	14 416	20 218
I - Alojamento e restauração	49 208	87 119	3 665	3 411	13 268	8 552	14 05	1580	35 940	78 567	2 261	1830	52 873	90 530	14 673	10 132	38 200	80 398
J - Actividades de informação e de comunicação	14 064	5 963	20 295	21 256	13 220	5 257	16 670	17 051	845	706	3 625	4 204	34 359	27 219	29 890	22 308	4 470	4 910
L - Actividades imobiliárias	109	51	145	378	16	18	59	159	94	33	86	219	255	429	75	177	180	252
M - A ctividades de consultoria	2 805	5 736	2 859	3 383	1 649	3 269	948	1 374	1 156	2 468	1 911	2 009	5 663	9 119	2 596	4 642	3 067	4 477
N - Actividades administrativas	1 576	1 766	2 779	2 179	750	860	873	403	826	906	1 906	1 777	4 355	3 945	1 623	1 263	2 732	2 682
P - Educação	1 658	1 835	896	970	941	1 139	461	484	717	696	435	486	2 554	2 805	1 402	1 623	1 152	1 182
Q-Actividades de saúde humana	809	838	347	210	319	304	108	88	490	534	239	122	1 156	1 048	427	392	729	656
R - Actividades artísticas	77	81	186	284	9	8	58	56	69	73	128	228	263	365	66	64	197	301
S - Outras Actividades de serviços	7 353	7 890	22	26	2 153	2 075	5	7	5 200	5 815	17	20	7 375	7 916	2 158	2 082	5 217	5 834
PME - Pequena e média empresa GE - Grande empresa																		

**Quadro 4.2.4.Custos e perdas das empresas não financeiras por forma jurídica e segundo a secção da CAE, 2009-2010**

Secção da CAE	Custos de materiais vendidos e consumidos				Mercadoria				Matéria prima, matérias auxiliares e materiais				Fornecimento e serviços externos				Outros custos operacionais			
	2009		2010		2009		2010		2009		2010		2009		2010		2009		2010	
	Sociedade	ENI	Sociedade	ENI	Sociedade	ENI	Sociedade	ENI	Sociedade	ENI	Sociedade	ENI	Sociedade	ENI	Sociedade	ENI	Sociedade	ENI	Sociedade	ENI
	10 <sup>6</sup> Mt																			
<b>Moçambique</b>	154 272	116 866	188 052	165 087	80 690	94 889	106 978	147 365	73 581	21 977	81 075	17 722	53 659	44 781	60 360	15 877	5 889	2 526	6 208	2 557
A - Agricultura, produção animal, caça, floresta e pesca	2 079	182	3 213	200	9 918	8	54	0	2 881	175	3 159	200	2 340	734	1896	713	19	6	19	6
B - Indústrias Extractivas	731	242	817	252	0	0	0	0	731	242	817	252	2 095	16	2 372	16	542	0	603	0
C - Indústrias transformadoras	16 030	4 147	18 415	9 756	543	158	612	142	15 487	3 989	17 803	9 614	10 556	1311	11 533	2 868	2 335	78	2 112	129
D - Electricidade	8 412	2	9 348	2	0	0	0	0	8 412	2	9 348	2	1729	0	1776	0	1562	0	1741	0
E - Água, saneamento, gestão de resíduos e despoluição	682	0	731	0	61	0	5	0	621	0	726	0	553	0	675	4	85	0	94	0
F - Construção	4 425	1032	3 988	775	335	96	8	1	4 090	936	3 980	774	7 083	107	7 847	143	34	11	189	1
G - Comércio	83 043	67 935	129 051	140 454	65 973	63 063	102 975	139 063	17 070	4 872	26 075	1391	7 845	7 237	9 321	6 458	714	1976	660	1106
H - Transportes e armazenagem	944	147	1683	166	8	143	12	6	936	5	1670	160	8 792	241	10 594	161	134	1	285	0
I - Alojamento e restauração	3 723	37 576	3 215	8 461	3 081	29 234	1429	6 397	642	8 342	1786	2 064	1651	4 038	1995	4 287	72	77	87	512
J - Actividades de informação e de comunicação	217 86	1433	13 517	1299	886	47	888	38	20 901	1387	12 629	1261	7 590	13	8 406	13	237	1	258	0
L - Actividades imobiliárias	14	4	179	3	1	2	164	0	13	2	15	3	60	0	158	2	0	0	1	0
M - Actividades de consultoria	128	277	2 537	433	307	22	674	24	821	255	1863	409	1470	50	2 308	62	39	2	57	4
N - Actividades administrativas	184	236	105	262	38	4	40	5	96	232	95	257	1288	8	903	8	21	0	23	0
P - Educação	484	417	560	396	124	81	9	12	360	336	552	384	357	349	320	367	7	7	10	4
Q - Actividades de saúde humana	67	56	66	42	17	2	19	2	50	54	47	40	159	164	165	140	4	7	4	8
R - Actividades artísticas	57	7	20	6	38	4	1	3	19	3	19	3	43	1	41	2	75	0	73	0
S - Outras Actividades de serviços	534	3 173	578	2 582	82	2 025	86	1673	452	1 148	491	908	46	512	50	632	9	360	10	786

ENI- Empresário em nome individual

**Quadro 4.2.4.Custos e perdas das empresas não financeiras por forma jurídica e segundo a secção da CAE, 2009-2010 (cont.)**

Secção da CAE	Custos com pessoal				Remunerações aos órgãos sociais				Remunerações aos trabalhadores				Encargos sobre as remunerações				Pensões			
	2009		2010		2009		2010		2009		2010		2009		2010		2009		2010	
	Sociedade	ENI	Sociedade	ENI	Sociedade	ENI	Sociedade	ENI	Sociedade	ENI	Sociedade	ENI	Sociedade	ENI	Sociedade	ENI	Sociedade	ENI	Sociedade	ENI
	10 <sup>6</sup> Mt																			
<b>Moçambique</b>	32 402	14 797	37 110	12 779	924	278	594	113	28 429	13 691	32 829	12 138	649	214	644	160	44	3	90	2
A - Agricultura, produção animal, caça, floresta e pesca	2 543	2 184	2 159	464	289	2	40	1	2 032	2 038	1874	436	155	57	163	6	1	0	2	0
B - Indústrias Extractivas	645	29	751	19	1	0	4	0	599	29	694	19	29	0	32	0	3	0	4	0
C - Indústrias transformadoras	7 481	4 074	8 008	4 059	150	8	92	14	6 826	3 642	7 390	3 805	93	22	102	16	11	0	29	1
D - Electricidade	2 245	0	1804	0	165	0	0	0	1954	0	1650	0	16	0	0	0	0	0	0	0
E - Água, saneamento, gestão de resíduos e despoluição	56	0	714	1	1	0	1	0	508	0	622	1	1	0	8	0	0	0	1	0
F - Construção	2 189	145	3 382	146	43	12	201	10	1989	130	2 712	129	27	1	36	5	2	0	2	0
G - Comércio	4 701	4 395	6 062	5 235	112	245	51	55	4 188	3 932	5 653	5 034	160	118	96	65	5	3	26	0
H - Transportes e armazenagem	4 180	275	4 912	415	75	2	18	2	3 731	267	4 338	404	40	1	34	0	21	0	23	0
I - Alojamento e restauração	1078	2 924	1062	1541	12	0	6	24	1000	2 903	993	1447	12	8	11	56	0	0	1	1
J - Actividades de informação e de comunicação	3 121	18	3 464	31	35	0	38	0	2 211	14	2 452	27	32	0	31	0	0	0	3	0
L - Actividades imobiliárias	84	1	86	3	1	0	1	0	74	1	85	3	2	0	0	0	0	0	0	0
M - Actividades de consultoria	1306	99	2 110	163	5	0	5	4	1 182	99	1 983	145	33	0	56	4	1	0	1	0
N - Actividades administrativas	1533	57	1 679	63	18	0	21	0	1 398	57	1 529	63	39	0	54	0	0	0	0	0
P - Educação	503	269	571	289	17	9	16	2	464	256	533	269	17	3	16	6	0	0	0	0
Q - Actividades de saúde humana	117	42	165	37	0	0	0	0	136	42	164	37	2	0	2	0	0	0	0	0
R - Actividades artísticas	77	4	110	6	0	0	0	0	73	4	108	6	1	0	1	0	0	0	0	0
S - Outras Actividades de serviços	55	280	61	317	0	0	0	0	54	277	59	314	1	3	2	2	0	0	0	0

ENI- Empresário em nome individual

**Quadro 4.2.4.Custos e perdas das empresas não financeiras por forma jurídica e segundo a secção da CAE, 2009-2010 (cont.)**

Secção da CAE	Ajudas de custos				Indemnizações				Seguro de acidentes laborais e doenças profissionais				Custos de acção social				Outros custos com pessoal			
	2009		2010		2009		2010		2009		2010		2009		2010		2009		2010	
	Sociedade	ENI	Sociedade	ENI	Sociedade	ENI	Sociedade	ENI	Sociedade	ENI	Sociedade	ENI	Sociedade	ENI	Sociedade	ENI	Sociedade	ENI	Sociedade	ENI
	10 <sup>6</sup> Mt																			
<b>Moçambique</b>	121	35	114	30	166	125	173	57	77	46	151	13	247	45	282	27	1745	359	2 233	240
A - Agricultura, produção animal, caça, floresta e pesca	12	0	8	0	9	1	5	1	6	38	5	3	6	14	6	0	33	33	58	6
B - Indústrias Extractivas	0	0	0	0	1	0	1	0	1	0	1	0	4	0	5	0	8	0	9	0
C - Indústrias transformadoras	18	1	24	2	55	123	49	53	13	1	72	2	78	2	83	2	237	274	169	164
D - Electricidade	6	0	10	0	4	0	9	0	6	0	12	0	1	0	4	0	94	0	118	0
E - Água, saneamento, gestão de resíduos e despoluição	0	0	0	0	0	0	2	0	0	0	2	0	1	0	1	0	3	0	77	0
F - Construção	8	0	10	0	7	0	2	0	5	0	9	0	6	0	25	0	102	2	395	2
G - Comércio	35	33	22	28	56	0	77	0	11	8	10	4	45	16	31	3	98	40	94	45
H - Transportes e armazenagem	10	1	11	0	18	0	19	0	19	0	23	0	42	1	50	3	225	2	297	5
I - Alojamento e restauração	3	0	1	0	1	0	1	0	3	0	1	3	17	11	21	6	31	2	27	4
J - Actividades de informação e de comunicação	5	0	6	0	2	0	3	0	3	0	4	0	37	0	40	0	796	4	887	4
L - Actividades imobiliárias	0	0	0	0	0	0	0	0	0	0	0	0	0	0	0	0	7	0	0	0
M - Actividades de consultoria	7	0	6	0	12	0	5	0	6	0	8	0	6	0	11	0	44	0	35	0
N - Actividades administrativas	17	0	15	0	2	0	1	0	2	0	2	0	2	0	2	0	54	0	54	0
P - Educação	0	0	0	0	0	0	0	2	1	0	1	1	1	1	1	2	3	0	4	8
Q - Actividades de saúde humana	0	0	0	0	0	0	0	0	0	0	0	0	0	0	1	0	8	0	8	0
R - Actividades artísticas	0	0	0	0	0	0	0	0	0	0	0	0	0	0	0	0	3	0	0	0
S - Outras Actividades de serviços	0	0	0	0	0	0	0	0	0	0	0	0	0	0	0	0	0	0	0	0
ENI - Empresário em nome individual																				

**Quadro 4.2.4.Custos e perdas das empresas não financeiras por forma jurídica e segundo a secção da CAE, 2009-2010 (cont.)**

Secção da CAE	Fornecimento e serviços externos				subcontratos				Fornecimentos e serviços				Electricidade				Combustíveis				Ferramenta e utensílios de desgastes rápido			
	2009		2010		2009		2010		2009		2010		2009		2010		2009		2010		2009		2010	
	Sociedade	ENI	Sociedade	ENI	Sociedade	ENI	Sociedade	ENI	Sociedade	ENI	Sociedade	ENI	Sociedade	ENI	Sociedade	ENI	Sociedade	ENI	Sociedade	ENI	Sociedade	ENI	Sociedade	ENI
	10 <sup>6</sup> Mt																							
<b>Moçambique</b>	53 659	14 781	60 360	15 077	5 699	308	5 212	249	47 960	14 473	55 148	15 627	2 547	1 291	952	830	1 724	1 123	2 042	715	408	117	419	218
A - Agricultura, produção animal, caça, floresta e pesca	2 340	734	1 896	718	387	68	350	12	1 954	666	1 547	702	29	24	30	14	251	4	223	4	19	0	21	0
B - Indústrias Extractivas	2 085	16	2 372	16	30	0	33	0	2 065	16	2 339	16	28	1	37	1	4	3	3	3	0	0	0	0
C - Indústrias transformadoras	10 556	1 311	11 533	2 868	217	63	214	7	10 339	1 248	11 320	2 861	968	68	95	210	442	225	431	163	42	34	42	22
D - Electricidade	1 729	0	1 776	0	14	0	16	0	1 716	0	1 780	0	63	0	72	0	94	0	151	0	74	0	89	0
E - Água, saneamento, gestão de resíduos e despoluição	553	0	675	4	72	0	80	0	481	0	585	4	109	0	120	0	14	0	14	0	5	0	5	0
F - Construção	7 083	107	7 847	143	2 888	7	2 071	46	4 185	99	5 776	97	43	4	44	3	110	14	231	11	21	5	17	1
G - Comércio	7 845	7 237	9 321	6 458	106	23	70	36	7 739	7 215	9 251	6 422	78	636	75	313	407	771	393	410	102	46	109	126
H - Transportes e armazenagem	8 792	241	10 594	161	1 743	25	2 086	1	7 049	217	8 509	160	586	2	224	1	47	2	164	6	111	2	104	0
I - Alojamento e restauração	1 651	4 038	1 895	4 287	70	41	36	85	1 581	3 997	1 959	4 203	56	329	44	144	58	83	59	99	9	13	7	56
J - Actividades de informação e de comunicação	7 590	13	8 406	13	26	0	53	0	7 564	13	8 353	13	50	3	57	4	165	1	203	2	8	0	9	0
L - Actividades imobiliárias	60	0	158	2	5	0	0	0	55	0	158	2	1	0	0	0	2	0	0	0	0	0	0	0
M - Actividades de consultoria	1 470	50	2 308	62	94	0	152	1	1 376	50	2 157	61	12	1	31	4	58	3	93	3	8	1	9	1
N - Actividades administrativas	1 288	8	903	8	14	6	19	6	1 274	2	884	2	504	0	4	0	41	0	38	0	5	0	3	0
P - Educação	357	349	320	367	7	51	4	27	350	299	317	340	10	3	8	5	10	4	37	2	1	1	1	0
Q - Actividades de saúde humana	159	164	165	140	26	26	29	28	133	138	136	112	1	3	1	3	2	6	3	7	1	1	1	1
R - Actividades artísticas	43	1	41	2	0	0	0	0	43	1	40	2	0	0	0	0	0	0	0	0	0	0	0	0
S - Outras Actividades de serviços	46	512	50	632	0	0	0	0	46	512	50	632	8	118	9	128	0	5	0	4	1	14	1	10



**Quadro 4.2.4.Custos e perdas das empresas não financeiras por forma jurídica e segundo a secção da CAE, 2009-2010 (cont.)**

Secção da CAE	Material de manutenção e reparação				Manutenção e reparação				Transporte de carga				Transporte de pessoal			
	2009		2010		2009		2010		2009		2010		2009		2010	
	Socie- dade	ENI	Socie- dade	ENI	Socie- dade	ENI	Socie- dade	ENI	Socie- dade	ENI	Socie- dade	ENI	Socie- dade	ENI	Socie- dade	ENI
	10 <sup>6</sup> M t															
<b>Moçambique</b>	1342	962	1520	867	1316	447	1473	376	1025	338	1114	130	112	3	189	44
A - Agricultura, produção animal, caça, floresta e pesca	24	3	42	1	43	2	55	0	18	1	29	0	0	0	2	0
B - Indústrias Extractivas	17	0	22	0	162	0	181	0	12	0	14	0	0	0	0	0
C - Indústrias transformadoras	369	33	368	40	226	45	212	54	265	7	119	10	29	0	38	0
D - Electricidade	146	0	179	0	41	0	45	0	62	0	70	0	39	0	45	0
E - Água, saneamento, gestão de resíduos e despoluição	12	0	11	0	35	0	37	0	6	0	6	0	6	0	6	0
F - Construção	58	8	67	4	190	2	252	4	250	1	318	0	21	0	38	1
G - Comércio	208	723	231	561	306	331	368	253	324	47	463	103	1	0	12	15
H-Transportes e armazenagem	119	27	164	3	187	2	118	1	31	0	30	1	5	0	7	0
I-Alojamento e restauração	38	136	51	226	68	39	144	49	17	281	16	11	1	2	2	29
J - Actividades de informação e de comunicação	286	0	312	1	18	0	19	1	28	0	32	0	3	0	22	0
L - Actividades imobiliárias	0	0	0	0	0	0	0	0	1	0	0	0	0	0	0	0
M - Actividades de consultoria	36	0	51	1	12	1	22	2	7	0	11	4	1	0	11	0
N - Actividades administrativas	18	0	12	0	19	0	11	0	5	0	5	0	0	0	1	0
P - Educação	5	5	3	3	9	11	7	2	0	0	0	1	6	0	6	0
Q-Actividades de saúde humana	1	1	1	1	0	2	1	3	0	0	1	2	0	0	0	0
R - Actividades artísticas	0	0	0	0	0	0	0	0	0	0	0	0	0	0	0	0
S - Outras Actividades de serviços	5	25	5	26	0	9	0	8	0	1	0	0	0	0	0	0
ENI- Empregado em nome individual																

**Quadro 4.2.4.Custos e perdas das empresas não financeiras por forma jurídica e segundo a secção da CAE, 2009-2010 (cont.)**

Secção da CAE	Comunicações				Limpeza, higiene e conforto				Vigilância e segurança				outros fornecimentos serviços externos			
	2009		2010		2009		2010		2009		2010		2009		2010	
	Socie- dade	ENI	Socie- dade	ENI	Socie- dade	ENI	Socie- dade	ENI	Socie- dade	ENI	Socie- dade	ENI	Socie- dade	ENI	Socie- dade	ENI
	10 <sup>6</sup> M t															
<b>Moçambique</b>	670	409	774	314	156	55	147	70	285	26	387	107	38 781	9 820	46 550	12 174
A - Agricultura, produção animal, caça, floresta e pesca	45	1	25	1	2	0	1	0	1	0	2	0	1540	630	1138	682
B - Indústrias Extractivas	45	0	50	0	0	0	0	0	0	0	1	0	1797	12	2 030	12
C - Indústrias transformadoras	136	66	150	59	28	4	30	2	109	5	45	10	7 768	695	9 733	2 314
D - Electricidade	30	0	63	0	5	0	13	0	0	0	45	0	1236	0	1076	0
E - Água, saneamento, gestão de resíduos e despoluição	21	0	22	0	5	0	5	0	16	0	18	0	257	0	366	4
F - Construção	34	6	52	7	6	0	17	1	12	0	35	7	3 471	63	4 722	59
G - Comércio	163	231	164	127	20	15	21	5	19	14	80	89	6 213	4 445	7 454	4 547
H-Transportes e armazenagem	73	0	81	1	16	0	18	0	109	0	130	0	5 876	183	7 572	148
I-Alojamento e restauração	27	89	42	104	44	4	14	28	11	5	17	0	1262	3 030	1572	3 513
J - Actividades de informação e de comunicação	38	0	40	0	8	0	9	0	0	0	3	0	6 949	7	7 656	7
L - Actividades imobiliárias	0	0	0	0	13	0	0	0	0	0	0	0	38	0	157	1
M - Actividades de consultoria	32	0	77	1	3	0	12	0	1	0	5	0	1214	45	1843	46
N - Actividades administrativas	11	0	7	0	1	0	1	0	5	0	2	0	671	1	803	2
P - Educação	11	6	8	6	6	1	5	1	3	1	3	0	291	266	239	319
Q-Actividades de saúde humana	2	5	4	6	0	1	0	1	0	0	0	0	127	120	126	89
R - Actividades artísticas	0	0	0	0	0	0	0	0	0	0	0	0	42	1	40	1
S - Outras Actividades de serviços	1	2	1	2	1	29	1	32	0	0	0	0	31	323	33	432

**Quadro 4.2.4.Custos e perdas das empresas não financeiras por forma jurídica e segundo a secção da CAE, 2009-2010 (cont.)**

Secção da CAE	Amortizações				Provisões do exercício				Encargos financeiros				Custos e perdas extraordinárias			
	2009		2010		2009		2010		2009		2010		2009		2010	
	Socie- dade	ENI	Socie- dade	ENI	Socie- dade	ENI	Socie- dade	ENI	Socie- dade	ENI	Socie- dade	ENI	Socie- dade	ENI	Socie- dade	ENI
	10 <sup>9</sup> Mt															
<b>Moçambique</b>	15 843	3 571	18 099	2 063	1 771	119	2 086	73	22 257	27 312	28 468	5 465	7 512	2 936	8 527	4 321
A - Agricultura, produção animal, caça, floresta e pesca	247	570	290	64	24	5	12	5	6 730	1581	758	249	107	701	14	91
B - Indústrias Extractivas	556	1	626	1	15	0	17	0	29	2	30	5	682	2	136	1038
C - Indústrias transformadoras	4 515	254	4 563	978	176	26	142	47	5 227	923	5 386	1658	4 600	617	5 082	845
D - Electricidade	3 252	0	3 614	0	247	0	258	0	1689	0	1877	0	83	0	205	0
E - Água, saneamento, gestão de resíduos e despoluição	385	0	428	0	139	0	154	0	13	2	21	2	75	0	130	2
F - Construção	471	22	745	35	71	0	104	0	829	10	2 218	48	477	12	512	18
G - Comércio	1 165	1 287	1 668	312	283	40	439	8	2 182	22 833	11 000	1 061	417	1426	567	686
H - Transportes e armazenagem	17 9	20	1928	12	280	3	283	4	1012	8	1807	101	389	6	1065	3
I - Alojamento e restauração	294	1 253	631	485	115	38	183	3	648	1711	936	2 109	79	158	87	1614
J - Actividades de informação e de comunicação	2 790	4	3 088	4	365	0	407	0	2 588	0	2 850	0	379	0	426	0
L - Actividades imobiliárias	16	0	20	0	0	0	0	0	23	0	90	0	0	0	0	0
M - Actividades de consultoria	77	6	165	9	24	2	48	2	416	13	739	18	59	4	101	15
N - Actividades administrativas	232	1	242	1	31	0	37	0	554	1	493	1	147	0	94	0
P - Educação	85	96	63	96	1	3	1	1	113	186	56	204	3	7	2	6
Q - Actividades de saúde humana	12	20	10	7	0	2	0	2	11	44	7	8	3	1	3	1
R - Actividades artísticas	22	0	16	0	0	0	1	0	172	0	181	0	3	0	3	0
S - Outras Actividades de serviços	3	37	4	47	0	1	0	1	13	1	11	0	0	1	1	2

**Quadro 4.2.4.Custos e perdas das empresas não financeiras por forma jurídica e segundo a secção da CAE, 2009-2010 (cont.)**

Secção da CAE	Total impostos e taxas				Direitos aduaneiros				Imposto sobre valor acrescentado				Impostos autárquicos				Outros impostos e taxas			
	2009		2010		2009		2010		2009		2010		2009		2010		2009		2010	
	Socie- dade	ENI	Socie- dade	ENI	Socie- dade	ENI	Socie- dade	ENI	Socie- dade	ENI	Socie- dade	ENI	Socie- dade	ENI	Socie- dade	ENI	Socie- dade	ENI	Socie- dade	ENI
	10 <sup>9</sup> Mt																			
<b>Moçambique</b>	7 430	2 415	8 071	2 504	32	43	57	50	8	28	18	161	183	49	178	51	7 206	2 285	7 818	2 242
A - Agricultura, produção animal, caça, floresta e pesca	122	34	139	52	1	9	3	1	0	0	1	0	6	2	6	1	15	23	129	50
B - Indústrias Extractivas	553	1	616	1	1	0	2	0	0	0	0	0	1	0	1	0	551	1	618	1
C - Indústrias transformadoras	4 567	104	4 945	239	3	0	4	2	1	1	2	1	81	2	95	15	4 481	161	4 845	221
D - Electricidade	18	0	20	0	0	0	3	0	0	0	0	0	0	0	0	0	18	0	17	0
E - Água, saneamento, gestão de resíduos e despoluição	77	0	81	0	1	0	0	0	0	0	0	0	4	0	4	0	73	0	76	0
F - Construção	102	4	291	5	8	0	12	0	0	0	1	0	3	0	2	0	91	4	275	4
G - Comércio	749	260	611	1074	7	0	18	24	5	16	10	95	56	27	29	15	680	217	559	940
H - Transportes e armazenagem	223	11	382	38	4	0	9	0	0	0	1	2	22	1	30	0	186	10	353	36
I - Alojamento e restauração	189	1889	61	937	4	32	6	8	1	5	2	56	5	16	5	5	179	1836	47	888
J - Actividades de informação e de comunicação	711	5	785	4	1	1	0	1	0	0	0	0	3	0	2	0	707	4	782	3
L - Actividades imobiliárias	0	0	5	0	0	0	0	0	0	0	0	0	0	0	0	0	0	0	5	0
M - Actividades de consultoria	17	5	55	8	3	0	5	0	0	2	1	0	1	0	2	0	14	3	48	7
N - Actividades administrativas	30	9	43	10	0	0	0	0	0	0	0	0	1	0	1	0	29	9	42	10
P - Educação	8	3	12	5	0	0	0	0	0	0	0	0	0	0	1	1	8	3	12	5
Q - Actividades de saúde humana	1	1	1	1	0	0	0	0	0	0	0	0	0	0	0	0	1	1	1	1
R - Actividades artísticas	60	0	11	0	0	0	0	0	0	0	0	0	0	0	0	0	60	0	11	0
S - Outras Actividades de serviços	3	56	3	128	0	0	0	13	0	3	0	5	0	1	0	13	2	52	3	96

ENI: Empregado em nome individual

**Quadro 4.2.5. Proveitos e ganhos das empresas não financeiras por forma jurídica e segundo a secção da CAE, 2009-2010**

Secção da CAE	Venda de meios circulantes				Venda de mercadorias				Venda de produtos acabados e intermédios				Prestação de serviços				Variação da produção			
	2009		2010		2009		2010		2009		2010		2009		2010		2009		2010	
	Sociedade	ENI	Sociedade	ENI	Sociedade	ENI	Sociedade	ENI	Sociedade	ENI	Sociedade	ENI	Sociedade	ENI	Sociedade	ENI	Sociedade	ENI	Sociedade	ENI
	10 <sup>6</sup> M t																			
<b>Moçambique</b>	235 092	444 688	245 432	283 771	122 216	127 692	145 523	251 957	112 875	16 997	99 910	318 15	109 481	57 296	128 516	75 794	96 223	90 635	173 554	136 812
A - Agricultura, produção animal, caça, floresta e pesca	14 061	3 845	5 479	2 701	10 559	25	864	2	3 502	3 821	4 616	2 699	945	1441	78	159	9 430	9 487	3 726	1775
B - Indústrias Extractivas	9 018	320	9 217	352	0	0	0	0	9 013	320	9 217	352	2	0	2	0	78	68	784	66
C - Indústrias transformadoras	97 985	11717	83 240	24 722	1509	1138	1467	1284	96 476	10 579	81773	23 458	1965	2 230	1701	3 562	6 990	1611	11492	6 338
D - Electricidade	30	0	2	0	1	0	1	0	30	0	1	0	21706	0	26 822	0	5	1	3	1
E - Água, saneamento, gestão de resíduos e despoluição	94	0	94	6	70	0	77	0	24	0	17	6	1 173	1	1909	17	392	0	548	3
F - Construção	1520	37	1219	13	787	35	488	10	733	3	731	3	20 544	2 522	22 704	1740	786	25	712	31
G - Comércio	105 125	108 098	140 168	228 957	104 384	106 223	137 658	226 577	741	1875	2 509	2 381	5 550	12 099	6 632	5 887	63 276	56 426	141684	23 080
H - Transportes e armazenagem	844	367	468	61	824	321	391	34	20	46	78	27	21096	838	24 950	4 703	491	302	1615	134
I - Alojamento e restauração	2 743	19 118	2 920	25 729	2 184	19 081	2 604	23 307	559	38	316	2 422	6 521	30 558	14 841	50 829	2 525	18 680	2 013	1739
J - Actividades de informação e de comunicação	2 772	66	1531	53	1207	66	1248	53	1565	0	283	0	18 493	1330	16 112	1212	10 765	104	8 390	18
L - Actividades imobiliárias	4	0	159	0	4	0	158	0	0	0	1	0	225	28	304	3	0	0	121	3
M - Actividades de consultoria	273	8	379	184	263	8	237	35	10	0	142	149	4 511	214	7 080	232	636	254	1534	272
N - Actividades administrativas	182	24	186	27	105	24	186	26	76	1	60	1	3 887	31	3 275	32	9	229	160	255
P - Educação	150	134	71	34	105	83	63	2	25	51	8	23	1058	821	1288	838	250	75	157	120
Q - Actividades de saúde humana	162	184	149	215	73	2	2	2	89	182	147	213	426	352	363	289	1	3	3	3
R - Actividades artísticas	103	2	112	1	99	1	107	0	5	1	5	1	150	11	233	11	23	3	7	5
S - Outras Actividades de serviços	30	757	27	715	24	685	21	635	6	72	5	80	229	4 821	242	5 280	546	3 066	607	2 770

ENI- Empresário em nome individual

**Quadro 4.2.5. Proveitos e ganhos das empresas não financeiras por forma jurídica e segundo a secção da CAE, 2009-2010 (cont.)**

Secção da CAE	Investimento				Subsídios à exploração				Proveitos suplementares				Outros proveitos operacionais				Margem comercial			
	2009		2010		2009		2010		2009		2010		2009		2010		2009		2010	
	Sociedade	ENI	Sociedade	ENI	Sociedade	ENI	Sociedade	ENI	Sociedade	ENI	Sociedade	ENI	Sociedade	ENI	Sociedade	ENI	Sociedade	ENI	Sociedade	ENI
	10 <sup>6</sup> M t																			
<b>Moçambique</b>	4 364	6 706	2 758	2 426	2 531	4 227	6 516	89	2 078	799	2 043	1912	529	433	555	1 047	83 109	66 947	77 156	210 221
A - Agricultura, produção animal, caça, floresta e pesca	1327	0	205	25	384	0	82	14	687	0	390	0	80	17	29	28	41526	32 803	38 545	104 591
B - Indústrias Extractivas	52	11	46	10	3	0	3	0	86	0	95	0	11	1	12	1	1361	17	809	2
C - Indústrias transformadoras	606	686	340	416	221	28	132	9	181	135	145	1096	63	52	53	48	0	0	0	0
D - Electricidade	81	0	0	0	0	0	0	0	0	0	1	0	11	0	9	0	966	980	855	123
E - Água, saneamento, gestão de resíduos e despoluição	6	0	33	0	0	0	0	0	2	0	3	0	0	0	4	0	1	0	1	0
F - Construção	268	0	246	6	9	0	32	0	143	0	136	0	24	0	20	1	9	0	73	0
G - Comércio	1364	5 605	1412	1822	1435	0	5 756	0	256	334	286	726	199	318	294	868	452	-61	480	10
H - Transportes e armazenagem	140	0	101	5	154	8	170	52	285	2	479	1	9	5	80	3	38 410	43 610	34 683	87 514
I - Alojamento e restauração	209	375	150	0	0	4 150	0	0	19	249	27	0	14	26	27	82	816	179	378	28
J - Actividades de informação e de comunicação	148	15	73	17	214	0	235	0	357	0	386	0	8	0	9	0	-897	-10 153	1 175	16 910
L - Actividades imobiliárias	0	0	2	0	0	0	0	0	0	0	0	0	1	0	1	0	321	19	359	15
M - Actividades de consultoria	38	3	27	30	2	0	0	0	51	0	73	0	4	0	3	3	3	-2	-6	0
N - Actividades administrativas	31	0	36	0	0	0	0	0	1	0	1	0	2	2	6	2	-44	-14	-437	11
P - Educação	86	6	87	90	101	41	107	13	9	26	6	31	0	0	2	0	67	19	96	21
Q - Actividades de saúde humana	0	5	0	5	0	0	0	0	0	32	0	35	0	1	5	1	0	2	55	0
R - Actividades artísticas	10	0	0	0	0	0	0	0	0	0	0	0	2	0	0	1	57	0	-17	0
S - Outras Actividades de serviços	0	0	0	0	0	0	0	0	2	20	2	22	1	10	1	10	61	-3	106	-3

ENI- Empresário em nome individual

**Quadro 4.2.5. Proveitos e ganhos das empresas não financeiras por forma jurídica e segundo a secção da CAE, 2009-2010 (cont.)**

Secção da CAE	Proveitos e ganhos financeiros				Proveitos e ganhos extraordinários			
	2009		2010		2009		2010	
	Sociedade	ENI	Sociedade	ENI	Sociedade	ENI	Sociedade	ENI
	10 <sup>6</sup> M t							
<b>Moçambique</b>	<b>14 929</b>	<b>14 492</b>	<b>16 261</b>	<b>4 293</b>	<b>4 900</b>	<b>3 185</b>	<b>4 614</b>	<b>1 186</b>
A - Agricultura, produção animal, caça, floresta e pesca	2 283	25	707	11	75	16	172	7
B - Indústrias Extractivas	48	1	71	2	209	1	232	1
C - Indústrias transformadoras	3 865	320	1623	1541	2 505	139	632	818
D - Electricidade	4 064	0	2 048	0	10	0	373	0
E - Água, saneamento, gestão de resíduos e despoluição	1	0	29	1	121	0	258	4
F - Construção	446	2	2 172	8	431	5	456	13
G - Comércio	1580	14 085	3 927	937	762	2 164	804	171
H - Transportes e armazenagem	813	6	2 503	0	206	3	835	1
I - Alojamento e restauração	125	25	1009	1753	303	821	513	136
J - Actividades de informação e de comunicação	1040	0	1 147	0	218	0	236	0
L - Actividades imobiliárias	10	0	82	0	0	0	-2	0
M - Actividades de consultoria	243	6	413	18	13	1	19	2
N - Actividades administrativas	391	0	325	0	36	19	82	21
P - Educação	10	6	11	7	4	10	4	6
Q - Actividades de saúde humana	6	11	9	12	1	1	1	0
R - Actividades artísticas	4	0	187	0	5	0	0	1
S - Outras Actividades de serviços	0	3	0	3	0	6	0	6

**Quadro 4.2.6. Produção, consumo intermédio e VAB por forma jurídica e segundo a secção da CAE, 2009-2010**

Secção da CAE	Produção				Consumo Intermédio				Valor acrescentado bruto				Produção		Consumo intermédio		VAB	
	2009		2010		2009		2010		2009		2010		2009	2010	2009	2010	2009	2010
	Socieda- des	ENI	Socieda- des	ENI	Socieda- des	ENI	Socieda- des	ENI	Socieda- des	ENI	Socieda- des	ENI	Totalidade					
	10 <sup>6</sup> Mt																	
Moçambique	369 608	209 896	452 395	354 486	127 240	36 759	141 435	33 599	242 368	173 138	310 960	320 626	579 504	806 881	163 998	175 034	415 506	631 847
A - Agricultura, produção animal, caça, floresta e pesca	17 826	14 783	9 934	5 702	5 221	909	5 055	94	12 805	13 874	4 879	4 789	32 609	15 636	6 130	5 969	26 479	9 667
B - Indústrias Extractivas	9 244	501	10 158	529	2 826	258	3 130	268	6 418	243	6 968	10 697 429	9 744	10 687	3 083	3 458	6 661	7 229
C - Indústrias transformadoras	107 468	16 500	96 491	36 049	26 043	5 300	29 336	12 482	81 425	11 201	67 155	23 567	123 968	132 540	31 343	41 819	92 625	90 722
D - Electricidade	21 833	2	26 837	2	10 442	2	11 124	2	11 692	0	15 713	0	21 836	26 839	10 144	11 126	11 692	15 713
E - Água, saneamento, gestão de resíduos e despoluição	1 606	1	2 587	26	1 175	0	1 401	4	432	1	1 185	22	1 608	2 613	1 175	1 405	433	1 208
F - Construção	22 959	2 489	25 061	1 790	11 173	10 42	11 826	917	11 785	1 447	13 235	873	25 448	26 851	12 215	12 743	13 232	14 108
G - Comércio	111 230	119 818	183 256	222 277	24 915	12 110	35 396	7 849	86 316	107 709	157 860	214 429	231 048	415 533	37 024	43 245	184 024	372 289
H - Transportes e armazenagem	23 010	1 379	27 850	4 954	9 728	246	12 265	321	13 282	1 133	15 585	4 633	24 390	32 804	9 974	12 586	14 416	20 218
I - Alojamento e restauração	8 950	43 923	18 548	71 982	2 293	12 380	3 781	6 351	6 658	31 543	14 767	65 631	52 873	90 530	14 673	10 132	38 200	80 398
J - Actividades de informação e de comunicação	32 891	1 469	25 857	1 362	28 490	1 400	21 034	1 274	4 401	69	4 823	88	34 359	27 219	29 890	22 308	4 470	4 910
L - Actividades imobiliárias	229	25	423	6	73	2	173	4	156	23	251	2	255	429	75	177	180	252
M - Actividades de consultoria	5 207	456	8 422	697	2 291	305	4 171	471	2 916	151	4 251	226	5 663	9 119	2 596	4 642	3 067	4 477
N - Actividades administrativas	4 074	281	3 635	311	1 384	239	998	265	2 690	42	2 637	45	4 355	3 945	1 623	1 263	2 732	2 682
P - Educação	1 531	1 023	1 690	115	717	685	872	751	814	338	818	364	2 554	2 805	1 402	1 623	1 152	1 182
Q - Actividades de saúde humana	573	584	502	546	209	218	212	180	364	366	290	366	1 166	1 048	427	392	729	656
R - Actividades artísticas	251	12	351	14	62	4	60	4	189	8	292	9	263	365	66	64	197	301
S - Outras Actividades de serviços	725	6 650	792	7 124	499	1 659	541	1 541	227	4 990	251	5 583	7 375	7 916	2 158	2 082	5 217	5 834

ENI- Empregado em nome individual

**Quadro 4.2.7.Custos e perdas das empresas não financeiras por dimensão e segundo a província, 2009-2010**

Província	Custos de materiais vendidos e consumidos				Mercadoria				Matéria prima, matérias auxiliares e materiais				Fornecimento e serviços externos				Outros custos operacionais			
	2009		2010		2009		2010		2009		2010		2009		2010		2009		2010	
	PME	GE	PME	GE	PME	GE	PME	GE	PME	GE	PME	GE	PME	GE	PME	GE	PME	GE	PME	GE
	10 <sup>6</sup> Mt																			
Moçambique	183 173	87 965	254 355	98 785	128 554	47 025	200 158	54 185	54 618	40 940	54 196	44 600	22 717	45 723	25 256	50 981	3 413	5 002	3 405	5 361
Niassa	580	298	1507	344	343	99	1185	126	237	199	322	218	28	107	159	120	43	0	1	0
Cabo Delgado	2 818	373	5 177	423	2 401	153	3 423	170	417	220	1755	254	1772	227	1382	200	34	5	180	6
Nampula	11408	2 169	31312	1863	10 184	729	29 104	582	1224	1440	2 208	1271	937	823	1746	936	160	102	34	126
Zambézia	4 416	978	2 444	1240	3 743	450	2 203	524	673	528	241	717	368	186	490	133	15	8	2	9
Tete	4 174	1001	1252	697	2 943	378	847	196	1231	623	405	501	1258	112	378	858	52	1223	12	1329
Manica	2 270	436	3 204	955	1741	251	2 532	303	529	185	672	652	450	236	545	185	27	1	181	1
Sofala	47 988	2 549	17 222	3034	33 118	795	12 398	1007	14 871	1754	4 823	2 028	5 164	1490	3 529	1777	403	7	110	230
Inhambane	5 077	308	14 125	392	4 603	252	13 941	295	474	56	184	97	853	62	2 083	37	37	0	25	0
Gaza	18 005	736	10 861	800	17 657	620	9 871	678	348	116	990	122	1019	508	738	475	150	1	71	2
Maputo Província	14 540	11 256	23 378	12 860	10 120	2 096	21480	3 098	4 420	9 160	1898	9 763	1936	10 237	2 763	10 351	998	609	480	210
Maputo Cidade	71895	67 860	143 872	76 176	41701	41202	103 174	47 196	30 194	26 658	40 699	28 980	8 931	30 734	11444	35 908	1495	3 046	2 308	3 447

PME - Pequena e média empresa GE - Grande empresa

**Quadro 4.2.7.Custos e perdas das empresas não financeiras por dimensão e segundo a província, 2009-2010 (cont.)**

Província	Custos com pessoal				Remunerações aos órgãos sociais				Remunerações aos trabalhadores				Encargos sobre as remunerações				Pensões			
	2009		2010		2009		2010		2009		2010		2009		2010		2009		2010	
	PME	GE	PME	GE	PME	GE	PME	GE	PME	GE	PME	GE	PME	GE	PME	GE	PME	GE	PME	GE
	10 <sup>6</sup> Mt																			
Moçambique	21 228	25 972	20 496	29 393	419	783	243	465	19 372	22 748	19 091	25 876	406	458	330	475	14	34	50	43
Niassa	112	184	158	227	3	0	0	0	86	181	127	225	0	0	1	0	0	0	0	0
Cabo Delgado	903	187	429	229	21	3	29	3	807	153	364	190	29	1	5	1	1	4	0	5
Nampula	1193	740	1208	1013	28	7	17	8	1086	678	1091	921	8	5	22	4	0	0	0	0
Zambézia	518	732	619	635	4	1	2	0	479	702	592	619	2	3	2	2	0	0	1	1
Tete	2319	1185	600	611	40	166	30	2	2072	888	535	454	14	17	5	1	1	0	1	0
Manica	583	273	718	329	3	0	14	1	518	266	632	260	44	3	58	6	0	0	0	0
Sofala	2 274	1704	4 335	1621	147	30	29	40	1967	1497	4 255	1379	57	56	16	56	4	1	4	1
Inhambane	417	73	403	48	0	3	2	2	409	68	390	45	1	0	4	0	0	0	0	0
Gaza	2 721	187	1168	124	20	2	10	2	2 581	183	1111	115	58	1	9	4	1	0	0	1
Maputo Província	1269	4 612	1520	5 596	36	120	30	112	1195	4 238	1413	4 922	10	41	21	34	0	1	17	1
Maputo Cidade	8 919	16 096	9 343	18 959	115	452	80	296	8 172	13 895	8 580	16 747	183	330	185	367	7	27	27	34

**Quadro 4.2.7.Custos e perdas das empresas não financeiras por dimensão e segundo a província, 2009-2010 (cont.)**

Província	Ajudas de custos				Indemnizações				Seguro de acidentes laborais e doenças				Custos de acção social				Outros custos com pessoal			
	2009		2010		2009		2010		2009		2010		2009		2010		2009		2010	
	PME	GE	PME	GE	PME	GE	PME	GE	PME	GE	PME	GE	PME	GE	PME	GE	PME	GE	PME	GE
	10 <sup>6</sup> Mt																			
Moçambique	97	60	81	63	200	92	137	93	63	60	35	129	73	218	57	252	584	1520	474	1998
Niassa	0	0	0	0	0	1	0	1	0	0	0	0	1	0	1	0	22	2	28	1
Cabo Delgado	24	1	0	2	3	0	0	0	0	1	1	1	12	20	1	22	7	5	28	6
Nampula	4	0	2	3	46	23	45	29	0	1	2	0	1	2	3	2	18	25	25	46
Zambézia	1	7	3	0	25	4	7	2	0	2	0	1	1	1	6	1	7	12	5	10
Tete	10	6	2	10	4	6	3	11	2	6	2	12	9	1	3	4	167	95	20	118
Manica	3	0	2	0	1	0	1	0	3	1	4	59	1	1	0	1	11	1	2	3
Sofala	2	7	1	10	0	3	0	4	6	18	3	14	10	8	4	12	81	88	23	105
Inhambane	0	0	0	0	0	0	0	0	0	0	0	1	5	0	4	0	0	0	3	0
Gaza	3	0	3	0	0	0	0	1	37	0	2	0	5	0	0	0	16	0	32	0
Maputo Província	4	16	5	14	2	19	0	17	1	7	1	10	3	49	9	52	16	121	23	433
Maputo Cidade	46	21	62	23	119	36	81	29	13	28	19	31	26	137	26	157	238	1171	283	1276

**Quadro 4.2.7.Custos e perdas das empresas não financeiras por dimensão e segundo a província, 2009-2010 (cont.)**

Província	Fornecimento e serviços externos				subcontratos				Fornecimentos e serviços				Electricidade				Combustíveis				Ferramenta e utensílios de desgastes			
	2009		2010		2009		2010		2009		2010		2009		2010		2009		2010		2009		2010	
	PME	GE	PME	GE	PME	GE	PME	GE	PME	GE	PME	GE	PME	GE	PME	GE	PME	GE	PME	GE	PME	GE	PME	GE
	10 <sup>6</sup> M t																							
Moçambique	22 717	45 723	25 256	50 981	531	5 476	435	5 026	22 187	40 246	24 820	45 955	1408	2 430	1055	727	1603	1245	1 162	1595	175	351	267	370
Niassa	28	107	159	120	0	0	0	0	28	107	159	120	2	0	12	0	4	0	19	0	0	1	0	1
Cabo Delgado	1772	227	1382	200	3	4	3	4	1768	223	1379	196	17	17	14	7	21	24	38	26	5	1	2	1
Nampula	937	823	1746	936	14	3	14	1	923	820	1732	935	55	100	103	16	57	35	111	127	3	3	64	3
Zambézia	368	186	490	133	1	14	0	15	367	172	490	118	3	14	7	15	4	14	15	13	2	1	4	0
Tete	1258	1112	378	858	145	0	13	0	1112	1112	365	857	59	2	35	3	21	8	11	52	3	0	4	6
Manica	450	236	545	185	2	1	40	1	449	235	505	184	40	6	17	6	12	5	13	6	10	16	7	16
Sofala	5 164	1490	3 529	1777	174	54	100	209	4 989	1436	3 428	1 568	809	31	249	35	947	165	151	205	46	36	14	25
Inhambane	853	62	2 083	37	20	1	7	1	833	61	2 076	36	85	2	78	2	14	7	14	6	8	0	6	0
Gaza	1 019	508	738	475	6	0	24	0	1 013	508	714	475	36	4	23	5	5	3	35	5	3	2	4	2
Maputo Província	1936	10 237	2 763	10 351	17	1010	16	171	1919	9 227	2 747	10 180	87	1267	96	108	214	245	344	250	18	7	75	9
Maputo Cidade	8 931	30 734	11444	35 908	117	4 389	219	4624	8 785	26 346	11226	31285	216	986	321	529	304	738	411	904	78	284	88	306

**Quadro 4.2.7.Custos e perdas das empresas não financeiras por dimensão e segundo a província, 2009-2010 (cont.)**

Província	Material de manutenção e reparação				Manutenção e reparação				Transporte de carga				Transporte de pessoal			
	2009		2010		2009		2010		2009		2010		2009		2010	
	PME	GE	PME	GE	PME	GE	PME	GE	PME	GE	PME	GE	PME	GE	PME	GE
	10 <sup>6</sup> M t															
Moçambique	1229	1074	1194	1193	485	1278	569	1280	463	900	348	896	4	111	77	157
Niassa	0	5	40	5	1	8	1	9	0	5	29	6	0	0	0	0
Cabo Delgado	49	12	20	9	8	27	23	18	3	3	4	4	0	0	0	0
Nampula	58	67	27	94	10	29	74	33	13	10	14	12	2	0	2	2
Zambézia	3	10	33	11	2	1	4	1	3	7	7	4	0	0	2	1
Tete	17	4	16	18	9	8	8	0	3	157	5	2	0	0	3	1
Manica	11	10	9	8	16	15	23	17	6	5	12	3	0	0	1	3
Sofala	388	235	57	270	158	145	16	96	303	35	35	40	1	19	31	21
Inhambane	64	2	33	2	4	1	3	0	4	0	3	0	0	0	0	0
Gaza	33	2	6	1	3	1	4	3	3	0	1	0	0	0	4	0
Maputo Província	338	58	459	64	100	250	215	137	14	79	14	93	0	3	0	5
Maputo Cidade	268	670	493	712	175	791	199	965	111	598	226	732	2	89	33	124

**Quadro 4.2.7.Custos e perdas das empresas não financeiras por dimensão e segundo a província, 2009-2010 (cont.)**

Província	Comunicações				Limpeza, higiene e conforto				Vigilância e segurança				outros fornecimentos serviços externos			
	2009		2010		2009		2010		2009		2010		2009		2010	
	PME	GE	PME	GE	PME	GE	PME	GE	PME	GE	PME	GE	PME	GE	PME	GE
	10 <sup>6</sup> M t															
Moçambique	615	463	550	538	78	134	96	121	75	236	193	301	24 768	42 474	29 630	51 184
Niassa	0	2	5	3	0	0	0	0	0	0	6	0	16 050	32 025	19 309	38 778
Cabo Delgado	54	8	9	9	2	7	1	7	0	7	0	8	21	85	47	95
Nampula	45	70	48	85	3	2	4	2	0	5	11	13	1609	118	1269	106
Zambézia	1	18	19	3	1	0	1	0	0	5	1	7	676	499	1274	548
Tete	13	1	14	31	1	0	1	8	0	0	0	45	349	102	398	62
Manica	11	17	19	6	3	1	5	0	15	0	0	0	984	931	268	691
Sofala	173	17	62	20	11	2	2	3	20	1	24	2	325	159	399	120
Inhambane	17	2	13	1	14	0	15	0	9	0	12	0	2 135	750	2787	851
Gaza	18	1	20	1	1	0	1	0	0	0	1	0	615	45	1898	24
Maputo Província	51	21	62	26	2	15	11	17	2	17	7	20	911	494	616	458
Maputo Cidade	231	305	279	353	38	107	56	83	28	201	131	204	1093	7264	1364	9451

**Quadro 4.2.7.Custos e perdas das empresas não financeiras por dimensão e segundo a província, 2009-2010 (cont.)**

Província	Total impostos e taxas				Direitos aduaneiros				Imposto sobre valor acrescentado				Impostos autárquicos				Outros impostos taxas			
	2009		2010		2009		2010		2009		2010		2009		2010		2009		2010	
	PME	GE	PME	GE	PME	GE	PME	GE	PME	GE	PME	GE	PME	GE	PME	GE	PME	GE	PME	GE
	10 <sup>9</sup> M t																			
Moçambique	2 997	6 847	3 192	7 383	58	17	69	37	35	2	177	2	91	141	74	156	2 814	6 686	2 872	7 188
Niassa	6	9	67	23	0	0	0	2	0	0	0	0	0	1	0	1	6	18	66	20
Cabo Delgado	64	9	63	3	11	0	2	0	0	0	14	0	3	0	1	1	49	8	46	3
Nampula	340	131	220	160	5	0	0	4	3	0	15	0	6	78	16	89	326	53	188	67
Zambézia	189	11	169	28	0	0	6	0	2	0	15	0	0	0	1	0	186	11	146	27
Tete	67	350	85	15	0	0	0	3	0	0	2	0	5	0	6	0	61	350	76	12
Manica	31	37	10	14	0	0	0	0	4	0	4	0	4	4	5	5	24	32	101	9
Sofala	245	172	366	178	13	1	8	4	6	0	39	1	23	19	3	26	204	151	305	148
Inhambane	46	7	165	1	4	0	1	0	5	0	12	0	2	0	1	0	36	6	152	1
Gaza	59	4	114	5	9	0	1	0	1	0	20	0	4	0	4	0	45	4	89	5
Maputo Província	191	3 968	250	4 420	2	2	1	3	0	0	15	0	6	2	4	2	183	3 964	230	4 415
Maputo Cidade	1759	2 140	1584	2 536	13	13	40	21	12	1	41	1	39	37	31	32	1695	2 089	1472	2 482

**Quadro 4.2.7.Custos e perdas das empresas não financeiras por dimensão e segundo a província, 2009-2010 (cont.)**

Província	Amortizações				Provisões do exercício				Encargos financeiros				Custos e perdas extraordinárias			
	2009		2010		2009		2010		2009		2010		2009		2010	
	PME	GE	PME	GE	PME	GE	PME	GE	PME	GE	PME	GE	PME	GE	PME	GE
	10 <sup>9</sup> M t															
Moçambique	4 545	14 669	3 767	16 396	204	1 686	367	1 793	33 470	16 099	11 909	22 025	4 240	6 207	5 514	7 334
Niassa	9	27	14	29	6	9	0	9	49	59	56	19	546	6	621	4
Cabo Delgado	87	20	272	26	2	93	9	103	805	12	433	9	103	35	38	38
Nampula	112	120	158	111	7	27	4	20	222	451	305	307	45	44	235	33
Zambézia	40	34	46	90	0	2	0	1	58	209	381	35	78	17	52	10
Tete	95	2 212	42	2 453	9	16	13	1	808	785	360	869	152	140	52	89
Manica	57	55	158	72	4	33	10	0	114	354	287	274	20	16	37	16
Sofala	2 327	563	651	587	94	53	36	59	22 884	494	568	6 137	1393	217	446	104
Inhambane	61	30	348	26	10	1	8	0	219	47	420	27	4	2	332	1
Gaza	640	10	116	14	0	1	11	2	6 016	14	10 14	16	708	7	103	1
Maputo Província	272	3 719	359	3 895	26	156	30	157	228	4 854	1443	6 353	658	4 504	1 137	5 034
Maputo Cidade	845	8 080	1603	9 092	46	1297	248	1441	2 066	8 822	6 641	7 978	532	1219	2 462	1906

**Quadro 4.2.8.Proveitos e ganhos das empresas não financeiras por dimensão e segundo a província, 2009-2010**

Província	Venda de meios circulantes				Venda de mercadorias				Venda de produtos acabados e intermédios				Prestação de serviços				Variação da produção			
	2009		2010		2009		2010		2009		2010		2009		2010		2009		2010	
	PME	GE	PME	GE	PME	GE	PME	GE	PME	GE	PME	GE	PME	GE	PME	GE	PME	GE	PME	GE
	10 <sup>9</sup> M t																			
Moçambique	231 206	148 574	377 423	151 780	182 999	66 909	334 443	63 037	48 207	81 665	42 981	88 743	81 571	85 207	112 869	91 440	134 829	52 030	225 613	84 753
Niassa	552	483	1394	1026	286	119	1265	914	286	363	129	112	778	169	1051	393	580	297	1609	395
Cabo Delgado	6 972	344	28 396	266	5 222	37	27 651	1	1750	307	745	265	682	264	3 302	157	2 484	472	3 043	677
Nampula	11 509	6 431	40 691	6 118	8 884	3 663	32 803	3 043	2 625	2 768	7 888	3 075	4 228	753	5 298	1837	9 547	1220	29 775	1754
Zambézia	2 803	1207	8 928	1868	2 365	495	8 657	1545	437	713	271	324	3 165	65	2 846	38	3 042	376	1175	1226
Tete	14 773	5 223	7 579	5 380	12 597	625	5 262	886	2 176	4 598	2318	4 495	1520	8 544	456	11 545	1822	152	893	686
Manica	7 895	1 184	7 745	705	6 698	645	6 391	123	1 197	539	1354	582	1667	373	1384	135	1764	596	2 429	1194
Sofala	42 929	3 896	39 827	4 696	36 133	1443	31 354	2 434	6 796	2 453	8 473	2 261	21 360	3 494	11 437	4 031	26 347	1238	10 958	2 135
Inhambane	5 673	505	21 657	730	5 316	368	21 280	65	357	137	376	665	2 844	432	12 405	60	3 801	327	13 444	543
Gaza	24 174	1083	20 801	1 105	21 905	737	19 350	764	2 269	346	1451	341	1754	63	2 021	95	29 772	979	10 634	1228
Maputo Província	42 391	53 545	54 148	55 636	19 447	2 831	48 808	3 667	22 944	50 714	4 340	51 969	8 036	8 216	9 919	8 240	94 228	4 854	6 073	8 086
Maputo Cidade	71 535	74 674	116 257	74 249	64 146	55 948	130 623	49 595	7 389	18 726	15 635	24 654	35 537	62 835	62 752	65 908	46 243	415 8	145 579	66 821

PME - Pequena e média empresa GE - Grande empresa

**Quadro 4.2.8. Proveitos e ganhos das empresas não financeiras por dimensão e segundo a província, 2009-2010 (cont.)**

Província	Investimento				Subsídios à exploração				Proveitos suplementares				Outros proveitos operacionais				Margem comercial			
	2009		2010		2009		2010		2009		2010		2009		2010		2009		2010	
	PME	GE	PME	GE	PME	GE	PME	GE	PME	GE	PME	GE	PME	GE	PME	GE	PME	GE	PME	GE
	10 <sup>6</sup> M t																			
Moçambique	9 222	1 849	4 074	1 109	5 277	1 481	5 443	1 162	1 233	1 643	2 578	1 377	753	209	1 407	195	86 444	25 023	241 120	15 306
Niassa	0	11	0	25	8	0	9	0	1	3	0	3	31	1	83	6	54 444	19 885	134 284	8 853
Cabo Delgado	12	4	10	0	6	0	7	0	36	0	0	0	1	4	5	4	-57	20	80	788
Nampula	45	66	70	3	0	121	0	0	5	37	8	1	43	5	83	0	2 821	-16	24 228	-69
Zambézia	18	40	4	36	0	0	0	0	1	290	0	0	0	12	11	1	-1300	2 934	3 699	2 451
Tete	611	81	54	1	21	0	23	0	292	0	0	1	58	9	27	1	-1378	45	6 454	1021
Manica	30	19	49	21	0	60	0	0	20	2	31	6	2	13	517	8	9 653	247	4 414	690
Sofala	5 729	137	243	108	4 286	95	69	60	418	10	805	134	100	13	83	29	4 957	394	3 858	-80
Inhambane	15	36	18	4	0	0	0	0	2	1	0	1	20	0	91	0	3 016	647	18 955	1428
Gaza	1055	0	1385	22	0	0	23	0	138	15	690	1	203	1	24	0	713	116	7 340	-230
Maputo Província	140	311	111	233	25	121	183	85	35	121	32	63	28	32	35	37	4 248	107	9 478	86
Maputo Cidade	1566	1143	2 132	656	931	1084	5 120	967	284	1063	1012	1166	267	118	448	108	9 326	734	28 328	569

PME - Pequena e média empresa GE - Grande empresa

**Quadro 4.2.8. Proveitos e ganhos das empresas não financeiras por dimensão e segundo a província, 2009-2010 (cont.)**

Província	Proveitos e ganhos financeiros				Proveitos e ganhos extraordinários			
	2009		2010		2009		2010	
	PME	GE	PME	GE	PME	GE	PME	GE
	10 <sup>6</sup> M t							
Moçambique	16 114	13 307	11 269	9 284	3 913	4 172	2 995	2 806
Niassa	11	33	11	10	19	6	209	2
Cabo Delgado	132	6	889	7	48	8	208	8
Nampula	40	75	257	68	127	361	303	387
Zambézia	4	11	51	44	0	15	2	1
Tete	157	2 840	89	693	74	10	49	373
Manica	32	1930	71	271	25	16	32	6
Sofala	13 986	1765	602	1909	2 842	180	248	89
Inhambane	8	1	201	4	1	0	10	1
Gaza	319	4	915	7	16	7	49	4
Maputo Província	811	792	2 564	2 375	144	110	471	189
Maputo Cidade	613	5 851	5 619	3 896	616	3 459	1412	1747

**Quadro 4.2.9. Produção, consumo intermédio e VAB por dimensão e segundo a província, 2009-2010**

Provincia	Produção				Consumo Intermédio				Valor acrescentado bruto				Produção		Consumo intermédio		VAB	
	2009		2010		2009		2010		2009		2010		2009	2010	2009	2010	2009	2010
	PME	GE	PME	GE	PME	GE	PME	GE	PME	GE	PME	GE	Totalidade					
	10 <sup>6</sup> Mt																	
Moçambique	335 536	243 968	529 250	277 631	77 336	86 663	79 452	95 582	258 200	157 305	449 798	182 050	326 081	806 881	163 998	175 034	162 083	631 847
Niassa	1807	866	2961	1723	266	306	481	338	1341	560	2 481	1385	2473	4 684	571	819	1901	3865
Cabo Delgado	7 792	935	31340	935	2 189	447	3 136	454	5 603	487	28 204	481	2473	32 275	2 636	3 590	-164	28 685
Nampula	15 184	7 904	46 820	9 121	2 161	2 263	3 954	2 207	13 033	5 641	42 866	6 914	8 727	55 942	4 424	6 161	4 302	49 780
Zambézia	5 287	1540	10 761	2 645	1041	713	732	850	4 245	827	10 030	1795	23 098	13 406	1 755	1 581	21 343	11 825
Tete	16 163	13 632	8 185	16 419	2 489	1 736	783	1 359	13 664	11 896	7 402	15 080	6 827	24 604	4 224	2 142	2 603	22 462
Manica	9 637	1 995	9 622	1 765	980	421	1 216	837	8 657	1 575	8 405	928	29 785	11 387	1 400	2 053	28 384	9 333
Sofala	68 052	8 187	51 023	10 185	20 035	3 244	8 352	3 805	48 017	4 943	42 671	6 380	11 632	61 208	23 279	12 157	-11 647	49 051
Inhambane	7 753	1 049	33 673	1 044	1 327	118	2 267	134	6 426	931	31 407	910	76 239	34 717	1 445	2 401	74 793	32 317
Gaza	39 439	1 522	25 706	1 773	1 367	625	1 728	597	38 071	898	23 978	1 176	8 802	27 478	1 992	2 325	6 810	25 153
Maputo Provincia	49 962	65 103	49 032	69 341	6 356	19 397	4 661	20 113	43 607	45 706	44 371	49 228	40 961	118 373	25 753	24 774	15 208	93 599
Maputo Cidade	114 661	141 234	260 126	162 680	39 126	57 392	52 143	64 888	75 535	83 842	207 984	97 792	115 066	422 806	96 518	117 031	18 548	305 775

PME - Pequena e média empresa GE - Grande empresa



**Quadro 4.2.10.Custos e perdas das empresas não financeiras por forma jurídica e segundo a província, 2009-2010**

Província	Custos de materiais vendidos e consumidos				Mercadoria				Matéria prima, matérias auxiliares e materiais				Fornecimento e serviços externos				Outros custos operacionais			
	2009		2010		2009		2010		2009		2010		2009		2010		2009		2010	
	Sociedade	ENI	Sociedade	ENI	Sociedade	ENI	Sociedade	ENI	Sociedade	ENI	Sociedade	ENI	Sociedade	ENI	Sociedade	ENI	Sociedade	ENI	Sociedade	ENI
	10 <sup>6</sup> Mt																			
Moçambique	154 272	116 866	188 052	165 087	80 690	94 889	106 978	147 365	73 581	21 977	81 075	17 722	53 659	14 781	60 360	15 877	5 889	2 526	6 208	2 557
Niassa	267	611	296	1555	62	380	69	380	1242	205	231	227	312	107	28	139	140	0	43	1
Cabo Delgado	699	2 492	2 096	3 504	403	2 60	587	3 005	295	342	1509	499	396	1603	474	1108	6	33	8	78
Nampula	4 406	9 170	5 042	28 133	2 805	8 107	3 700	25 997	1801	1063	1343	2 136	911	849	1 166	15 17	143	119	151	9
Zambézia	2 745	2 649	2 858	827	1571	2 622	2 018	708	1 174	27	840	118	237	317	329	295	3	20	2	9
Tete	2 360	2 816	1576	373	868	2 453	779	264	1493	361	797	109	1314	1056	1063	172	1248	26	1341	0
Manica	1331	1376	1938	2 220	853	140	1191	1645	478	236	747	576	484	202	483	247	15	13	4	78
Sofala	6 529	44 008	5 633	14 623	4 018	29 895	2 622	10 783	2 511	14 114	3 011	3 840	2 454	4 199	2 583	2 723	83	327	329	11
Inhambane	749	4 636	313	14 203	323	4 533	151	14 074	426	104	152	129	183	733	232	1888	13	23	6	19
Gaza	10 108	8 603	964	10 697	9 993	8 284	777	9 772	145	319	187	925	1085	443	638	576	5	145	6	67
Maputo Província	14 884	10 912	13 726	22 512	2 218	9 999	3 297	21 281	12 666	913	10 429	1232	10 702	1471	11 178	1936	1009	598	667	24
Maputo Cidade	10 163	29 592	153 608	66 440	57 577	25 326	91775	58 594	52 586	4 267	61833	7 845	35 785	3 880	42 077	5 276	3 362	119	3 693	2 063

ENI- Empresário em nome individual

**Quadro 4.2.10.Custos e perdas das empresas não financeiras por forma jurídica e segundo a província, 2009-2010 (cont.)**

Província	Custos com pessoal				Remunerações aos órgãos sociais				Remunerações aos trabalhadores				Encargos sobre as remunerações				Pensões			
	2009		2010		2009		2010		2009		2010		2009		2010		2009		2010	
	Sociedade	ENI	Sociedade	ENI	Sociedade	ENI	Sociedade	ENI	Sociedade	ENI	Sociedade	ENI	Sociedade	ENI	Sociedade	ENI	Sociedade	ENI	Sociedade	ENI
	10 <sup>6</sup> Mt																			
Moçambique	32 402	14 797	37 110	12 779	924	278	594	113	28 429	13 691	32 829	12 138	649	214	644	160	44	3	90	2
Niassa	186	111	238	147	0	3	0	0	182	85	235	117	0	0	0	1	0	0	0	0
Cabo Delgado	338	751	383	276	5	19	5	27	292	667	316	239	3	27	1	5	4	0	5	0
Nampula	886	1047	1196	1025	15	20	9	15	790	974	1076	936	6	7	7	19	0	0	0	0
Zambézia	882	368	973	281	5	0	2	0	814	367	934	277	4	0	3	1	0	0	1	0
Tete	1580	1924	1025	187	184	22	22	10	1234	1726	817	711	20	11	4	2	1	0	1	0
Manica	441	415	513	529	3	0	4	11	421	363	433	459	6	41	8	55	0	0	0	0
Sofala	2 261	1717	2 218	3 737	44	133	61	8	1977	1487	1827	3 707	64	49	61	10	4	1	5	0
Inhambane	181	308	159	292	2	2	0	4	178	299	155	279	0	1	0	4	0	0	0	0
Gaza	516	2 393	273	1019	4	18	5	7	503	2 261	258	969	4	56	4	10	0	1	1	0
Maputo Província	5 096	785	6 278	837	134	23	139	3	4 676	757	5 519	816	47	4	43	12	1	0	19	0
Maputo Cidade	20 037	4 978	23 854	4 449	528	39	347	29	17 362	4 706	21 159	4 168	495	18	513	39	33	0	59	2

**Quadro 4.2.10.Custos e perdas das empresas não financeiras por forma jurídica e segundo a província, 2009-2010 (cont.)**

Província	Ajudas de custos				Indemnizações				Seguro de acidentes laborais e doenças				Custos de acção social				Outros custos com pessoal			
	2009		2010		2009		2010		2009		2010		2009		2010		2009		2010	
	Sociedade	ENI	Sociedade	ENI	Sociedade	ENI	Sociedade	ENI	Sociedade	ENI	Sociedade	ENI	Sociedade	ENI	Sociedade	ENI	Sociedade	ENI	Sociedade	ENI
	10 <sup>6</sup> Mt																			
Moçambique	121	35	114	30	166	125	173	57	77	46	151	13	247	45	282	27	1745	359	2 233	240
Niassa	0	0	0	0	1	0	1	0	0	0	0	0	0	1	0	1	2	22	1	28
Cabo Delgado	2	23	2	0	3	0	0	0	1	0	1	1	21	11	23	0	8	5	32	2
Nampula	4	0	4	0	26	43	29	45	1	0	1	2	3	0	3	2	41	2	66	6
Zambézia	8	0	3	0	30	0	8	0	2	0	1	0	1	0	4	2	18	1	15	0
Tete	7	10	12	0	8	1	12	2	7	1	13	1	3	7	6	1	115	147	137	0
Manica	3	0	2	0	0	0	0	0	2	3	59	3	1	0	1	0	6	7	5	0
Sofala	9	0	12	0	4	0	5	0	14	4	15	1	10	9	14	2	134	34	119	9
Inhambane	0	0	0	0	0	0	0	0	0	0	0	1	0	5	0	4	1	0	3	0
Gaza	4	0	3	0	0	0	1	0	0	37	1	2	0	5	0	0	0	15	2	31
Maputo Província	20	0	19	0	21	0	17	0	8	0	11	0	52	0	58	3	136	1	454	3
Maputo Cidade	64	2	56	29	74	81	100	9	41	1	49	1	65	7	172	11	1284	125	1400	160

**Quadro 4.2.10.Custos e perdas das empresas não financeiras por forma jurídica e segundo a província, 2009-2010 (cont.)**

Província	Fornecimento e serviços externos				subcontratos				Fornecimentos e serviços				Electricidade				Combustíveis				Ferramenta e utensílios de desgastes			
	2009		2010		2009		2010		2009		2010		2009		2010		2009		2010		2009		2010	
	Socie- dade	ENI	Socie- dade	ENI	Socie- dade	ENI	Socie- dade	ENI	Socie- dade	ENI	Socie- dade	ENI	Socie- dade	ENI	Socie- dade	ENI	Socie- dade	ENI	Socie- dade	ENI	Socie- dade	ENI	Socie- dade	ENI
	10 <sup>6</sup> M t																							
Moçambique	53 659	14 781	60 360	15 877	5 699	308	5 212	249	47 960	14 473	55 148	15 627	2 547	1 291	952	830	1 724	1 123	2 042	715	408	117	419	218
Niassa	107	28	139	140	0	0	0	0	107	28	139	140	0	2	0	12	0	4	6	14	1	0	1	0
Cabo Delgado	396	1 603	474	1 108	7	0	7	0	389	1 603	467	1 108	22	12	17	4	27	18	53	11	2	4	2	0
Nampula	911	849	1 166	1 517	4	13	1	14	907	835	1 164	1 503	107	48	25	95	63	29	131	107	4	2	3	63
Zambézia	237	317	329	295	14	1	15	0	224	315	314	295	16	1	19	4	16	2	25	3	1	1	1	3
Tete	1 314	1 056	1 063	172	14	132	0	14	1 300	924	1 063	159	15	45	16	21	18	11	59	4	3	0	10	0
Manica	484	202	483	247	3	0	1	40	481	202	482	207	9	37	10	12	12	5	18	1	17	9	17	6
Sofala	2 454	4 199	2 583	2 723	150	79	262	48	2 305	4 120	2 321	2 676	48	792	48	236	346	767	266	90	42	39	27	12
Inhambane	183	733	232	1 888	9	12	7	0	174	721	225	1 888	8	80	14	67	16	5	15	5	2	6	1	5
Gaza	1 085	443	638	576	2	4	4	20	1 083	439	633	556	7	33	9	18	4	4	7	34	3	2	4	2
Maputo Província	10 702	1 471	11 178	1936	1023	4	82	4	9 678	1 467	10 995	1932	1235	119	160	144	272	187	297	297	12	13	14	70
Maputo Cidade	35 785	3 880	42 077	5 276	4 474	62	4 732	10	31 312	3 818	37 345	5 165	1079	123	634	216	951	92	1 166	149	321	40	338	56

**Quadro 4.2.10.Custos e perdas das empresas não financeiras por forma jurídica e segundo a província, 2009-2010 (cont.)**

Província	Material de manutenção e reparação				Manutenção e reparação				Transporte de carga				Transporte de pessoal			
	2009		2010		2009		2010		2009		2010		2009		2010	
	Socie- dade	ENI	Socie- dade	ENI	Socie- dade	ENI	Socie- dade	ENI	Socie- dade	ENI	Socie- dade	ENI	Socie- dade	ENI	Socie- dade	ENI
	10 <sup>6</sup> M t															
Moçambique	1342	962	1520	867	1316	447	1473	376	1025	338	1114	130	112	3	189	44
Niassa	5	0	11	35	8	1	10	0	5	0	8	27	0	0	0	0
Cabo Delgado	16	46	27	2	29	6	38	3	4	2	7	1	0	0	0	0
Nampula	77	48	105	16	30	9	38	69	5	19	12	15	0	2	2	2
Zambézia	12	0	21	22	2	1	4	1	10	0	10	1	0	0	3	0
Tete	16	4	32	2	17	0	8	0	160	1	5	1	0	0	1	3
Manica	13	8	12	5	17	15	21	18	10	0	14	0	0	0	4	0
Sofala	264	358	288	39	151	152	104	8	40	298	47	29	19	1	22	29
Inhambane	12	54	15	20	2	3	1	2	1	4	3	0	0	0	0	0
Gaza	2	33	4	4	1	3	3	3	0	3	0	1	0	0	0	4
Maputo Província	74	322	81	442	148	202	166	185	89	4	106	1	3	0	6	0
Maputo Cidade	851	87	925	280	912	55	1080	85	700	9	902	56	90	0	151	6

**Quadro 4.2.10.Custos e perdas das empresas não financeiras por forma jurídica e segundo a província, 2009-2010 (cont.)**

Província	Comunicações				Limpeza, higiene e conforto				Vigilância e segurança				outros fornecimentos serviços externos			
	2009		2010		2009		2010		2009		2010		2009		2010	
	Socie- dade	ENI	Socie- dade	ENI	Socie- dade	ENI	Socie- dade	ENI	Socie- dade	ENI	Socie- dade	ENI	Socie- dade	ENI	Socie- dade	ENI
	10 <sup>6</sup> M t															
Moçambique	670	409	774	314	156	55	147	70	285	26	387	107	51 135	16 107	60 980	19 833
Niassa	2	0	5	3	0	0	0	0	0	0	0	6	38 373	9 703	46 131	11956
Cabo Delgado	14	48	16	2	7	2	8	0	7	0	8	0	86	20	100	43
Nampula	74	42	88	45	2	3	2	3	4	1	22	3	261	1465	291	1083
Zambézia	19	0	6	16	1	0	0	1	0	5	2	6	542	633	737	1085
Tete	13	1	42	2	1	0	9	0	0	0	45	0	145	306	223	237
Manica	19	8	14	11	1	3	1	4	15	0	1	0	1054	861	836	124
Sofala	33	157	32	51	3	10	4	1	8	13	20	6	369	116	370	149
Inhambane	6	13	13	1	1	14	0	15	10	0	12	0	1352	1533	1465	2 174
Gaza	1	18	3	18	0	1	1	1	0	0	0	0	117	543	149	1773
Maputo Província	40	32	47	40	16	1	18	10	18	1	22	5	1064	342	603	472
Maputo Cidade	449	88	508	125	124	20	105	35	224	5	255	80	7772	585	10 078	737

**Quadro 4.2.10.Custos e perdas das empresas não financeiras por forma jurídica e segundo a província, 2009-2010 (cont.)**

Província	Total impostos e taxas				Direitos aduaneiros				Imposto sobre valor acrescentado				Impostos autárquicos				Outros impostos taxas			
	2009		2010		2009		2010		2009		2010		2009		2010		2009		2010	
	Socie- dade	ENI	Socie- dade	ENI	Socie- dade	ENI	Socie- dade	ENI	Socie- dade	ENI	Socie- dade	ENI	Socie- dade	ENI	Socie- dade	ENI	Socie- dade	ENI	Socie- dade	ENI
	10 <sup>6</sup> M t																			
Moçambique	7 430	2 415	8 071	2 504	32	43	57	50	8	28	18	161	183	49	178	51	7 206	2 295	7 818	2 242
Niassa	18	6	23	67	0	0	2	0	0	0	0	0	1	0	1	0	18	6	20	66
Cabo Delgado	33	39	18	48	1	11	0	1	0	0	1	13	1	2	1	1	32	26	16	32
Nampula	149	322	186	195	0	5	4	0	0	3	1	14	79	5	91	14	69	310	89	166
Zambézia	13	187	45	151	0	0	1	5	2	1	1	14	0	0	1	1	11	187	43	130
Tete	392	25	65	34	0	0	3	0	0	0	0	2	5	1	6	0	387	23	56	32
Manica	17	52	31	93	0	0	0	0	0	3	1	2	4	4	5	5	12	44	24	86
Sofala	206	211	211	333	4	10	5	17	1	5	2	38	21	21	28	1	181	175	176	277
Inhambane	16	36	14	152	0	4	0	1	1	4	1	11	0	2	0	1	15	27	13	140
Gaza	15	48	10	109	0	9	0	1	0	1	2	18	0	4	0	4	14	34	7	86
Maputo Província	3 986	174	4 452	218	4	0	4	0	1	0	1	14	3	5	3	3	3 978	169	4 444	201
Maputo Cidade	2 584	134	3 016	1105	22	3	37	24	3	10	7	35	70	6	43	21	2 490	1294	2 929	1025

**Quadro 4.2.10.Custos e perdas das empresas não financeiras por forma jurídica e segundo a província, 2009-2010 (cont.)**

Província	Amortizações				Provisões do exercício				Encargos financeiros				Custos e perdas extraordinárias			
	2009		2010		2009		2010		2009		2010		2009		2010	
	Socie- dade	ENI	Socie- dade	ENI	Socie- dade	ENI	Socie- dade	ENI	Socie- dade	ENI	Socie- dade	ENI	Socie- dade	ENI	Socie- dade	ENI
	10 <sup>6</sup> M t															
Moçambique	15 843	3 571	18 099	2 063	1771	119	2 086	73	22 257	27 312	28 468	5 465	7 512	2 936	8 527	4 321
Niassa	28	9	30	13	9	6	9	0	60	49	19	57	6	545	5	620
Cabo Delgado	30	77	243	55	94	1	111	1	76	741	343	99	50	88	48	28
Nampula	169	63	193	75	34	0	23	0	458	215	355	257	55	35	119	119
Zambézia	42	31	117	19	2	0	1	0	238	28	82	335	93	1	45	17
Tete	2 255	51	2 485	10	20	5	8	5	839	755	901	328	171	121	213	28
Manica	103	9	131	99	36	1	3	7	451	16	404	157	21	15	23	31
Sofala	755	2 134	713	525	62	85	73	21	780	22 598	6 343	362	258	1352	200	349
Inhambane	53	38	92	281	11	0	3	4	49	218	68	380	4	2	3	330
Gaza	38	612	28	103	0	1	13	0	4 355	1674	214	816	11	704	22	81
Maputo Província	3 890	100	4 157	97	182	0	187	0	4 999	84	7 566	231	5 140	22	5 107	1064
Maputo Cidade	8 478	447	9 909	786	1322	21	1655	33	9 954	934	12 173	2 446	1701	50	2 743	1624

**Quadro 4.2.11.Proveitos e ganhos das empresas não financeiras por forma jurídica e segundo a província, 2009-2010**

Província	Venda de meios circulantes				Venda de mercadorias				Venda de produtos acabados e intermédios				Prestação de serviços				Variação da produção			
	2009		2010		2009		2010		2009		2010		2009		2010		2009		2010	
	Socieda- des	ENI	Socieda- des	ENI	Socieda- des	ENI	Socieda- des	ENI	Socieda- des	ENI	Socieda- des	ENI	Socieda- des	ENI	Socieda- des	ENI	Socieda- des	ENI	Socieda- des	ENI
	10 <sup>6</sup> M t																			
Moçambique	235 092	144 688	245 432	283 771	122 216	127 692	145 523	251 957	112 875	16 997	99 910	318 15	109 481	57 296	128 515	75 794	96 223	90 635	173 554	136 812
Niassa	453	581	214	2 206	67	339	65	215	386	243	150	91	166	780	408	1036	267	611	333	1671
Cabo Delgado	785	6 530	741	27 921	340	4 918	370	27 281	445	1612	371	639	587	359	530	2 929	1677	1279	2 512	1208
Nampula	7 403	10 537	7 784	39 026	4 475	8 072	4 472	31 374	2 928	2 466	3 311	7 651	1258	3 722	2 931	4 204	4 203	6 584	6 941	24 588
Zambézia	2 885	125	8 500	2 297	1794	1066	7 928	2 273	1091	59	572	24	186	3 044	397	2 487	1845	1573	2 033	368
Tete	8 012	11 983	8 310	4 649	1980	11 241	2 323	3 824	6 032	742	5 987	825	9 057	1007	10 825	176	799	1175	1353	226
Manica	2 033	7 045	2 058	6 392	1387	5 955	1418	5 096	646	1090	640	1296	687	1353	1224	294	1342	1018	2 556	1067
Sofala	10 846	35 979	9 825	34 698	5 638	31 939	5 903	27 885	5 209	4 040	3 922	6 813	3 864	20 990	4 584	10 884	4 622	22 963	4 375	8 718
Inhambane	635	5 543	1 279	21 108	364	5 321	418	20 927	272	222	861	81	902	2 374	8 321	4 144	817	3 312	143	13 844
Gaza	11 395	18 862	11 089	10 817	11 008	11 634	10 723	9 391	387	2 228	366	1426	911	906	909	1207	8 035	22 716	1250	10 612
Maputo Província	75 596	20 340	59 529	50 255	2 920	19 358	5 277	48 188	72 676	982	54 251	2 058	13 595	2 657	10 702	7 456	5 136	9 146	8 239	5 931
Maputo Cidade	15 048	31 611	15 103	84 403	92 245	27 849	106 625	73 593	22 803	3 312	29 478	10 811	78 289	20 103	87 683	40 977	67 481	20 280	143 820	68 580

ENI- Empresário em nome individual

**Quadro 4.2.11. Proveitos e ganhos das empresas não financeiras por forma jurídica e segundo a província, 2009-2010 (cont.)**

Provincia	Investimento				Subsídios à exploração				Proveitos suplementares				Outros proveitos operacionais				Margem comercial			
	2009		2010		2009		2010		2009		2010		2009		2010		2009		2010	
	Socieda-des	ENI	Socieda-des	ENI	Socieda-des	ENI	Socieda-des	ENI	Socieda-des	ENI	Socieda-des	ENI	Socieda-des	ENI	Socieda-des	ENI	Socieda-des	ENI	Socieda-des	ENI
	10 <sup>6</sup> M t																			
Moçambique	4 364	6 706	2 758	2 426	2 531	4 227	6 516	89	2 078	799	2 043	1912	529	433	555	1047	48 384	63 083	62 241	194 185
Niassa	11	0	25	0	0	8	0	9	3	1	3	0	1	31	6	83	41526	32 803	38 545	104 591
Cabo Delgado	5	11	0	10	0	6	0	7	0	36	0	0	4	1	7	2	5	-42	-4	872
Nampula	89	23	72	0	102	20	0	0	42	0	9	0	5	43	26	57	-63	2 768	-217	24 277
Zambézia	57	2	34	5	0	0	0	0	290	1	0	0	6	6	9	3	1670	-36	773	5378
Tete	163	530	29	26	21	0	23	0	291	1	2	0	13	54	2	26	223	-1556	5 910	1565
Manica	48	1	21	49	60	0	0	0	6	17	14	22	7	8	8	57	112	8788	1544	3 561
Sofala	218	5 648	242	109	225	4 156	128	0	114	414	439	500	29	84	41	70	535	4 816	226	3 451
Inhambane	35	16	12	10	0	0	0	0	4	0	1	1	19	0	91	1619	2 044	3 281	17 102	
Gaza	1054	1	637	769	0	0	23	0	33	20	37	654	163	42	1	23	41	788	257	6 853
Maputo Província	421	29	282	63	144	2	268	60	124	32	71	24	50	10	71	1	1016	3 350	9 946	-381
Maputo Cidade	2 283	446	1404	1385	1980	35	6 074	13	174	173	1469	709	250	135	383	174	702	9 359	1980	26 917

ENI- Empresário em nome individual

**Quadro 4.2.11. Proveitos e ganhos das empresas não financeiras por forma jurídica e segundo a província, 2009-2010 (cont.)**

Província	Proveitos e ganhos financeiros				Proveitos e ganhos extraordinários			
	2009		2010		2009		2010	
	Sociedade	ENI	Sociedade	ENI	Sociedade	ENI	Sociedade	ENI
	10 <sup>6</sup> M t							
Moçambique	14 929	14 492	16 261	4 293	4 900	3 185	4 614	1 186
Niassa	33	11	10	11	6	19	2	209
Cabo Delgado	13	125	892	3	13	43	216	0
Nampula	74	40	82	244	354	134	501	189
Zambézia	15	0	83	12	15	0	3	0
Tete	2 884	113	761	21	46	37	408	15
Manica	1951	11	297	46	37	4	12	26
Sofala	1859	13 892	1984	527	223	2 798	134	203
Inhambane	4	5	4	201	0	1	1	10
Gaza	300	23	98	824	5	18	14	38
Maputo Província	1576	27	4 901	39	249	6	655	6
Maputo Cidade	6 220	243	7 150	2 364	3 951	125	2 668	491

**Quadro 4.2.12. Produção, consumo intermédio e VAB por forma jurídica e segundo a província, 2009-2010**

Provincia	Produção				Consumo Intermédio				Valor acrescentado bruto				Produção		Consumo intermédio		VAB	
	2009		2010		2009		2010		2009		2010		2009	2010	2009	2010	2009	2010
	Sociedade- des	ENI	Sociedade- des	ENI	Sociedade- des	ENI	Sociedade- des	ENI	Sociedade- des	ENI	Sociedade- des	ENI	Totalidade					
	10 <sup>6</sup> Mt																	
Moçambique	369 608	209 896	452 395	354 486	127 240	36 759	141 435	33 599	242 368	173 138	310 960	320 887	579 504	806 881	163 998	175 034	415 506	631 847
Niassa	840	1632	921	3 763	312	259	366	452	528	1 373	555	3 310	2 473	4 684	571	819	1 901	3 865
Cabo Delgado	2 655	6 072	3 204	29 071	691	1 945	1 983	1 607	1 964	4 127	12 222	27 464	8 727	32 275	2 636	3 590	6 091	28 685
Nampula	10 296	12 802	14 064	41 878	2 513	1 912	2 508	3 653	7 784	10 890	11 555	38 225	23 098	55 942	4 424	6 161	18 673	49 780
Zambézia	3 698	3 129	8 955	4 451	1 411	344	1 169	413	2 287	2 785	7 787	4 039	6 827	13 406	1 755	1 581	5 072	11 825
Tete	17 487	12 297	19 764	4 840	2 806	1 418	1 860	281	14 681	10 879	17 904	4 558	29 785	24 604	4 224	2 142	25 560	22 462
Manica	3 330	8 302	4 690	6 697	962	438	1 230	823	2 368	7 863	3 459	5 874	11 632	11 387	1 400	2 053	10 232	9 333
Sofala	15 899	60 340	17 011	44 197	4 965	18 313	5 593	6 584	10 933	42 027	11 418	37 633	76 239	61 208	23 279	12 167	52 960	49 051
Inhambane	2 068	6 735	9 594	25 123	609	837	384	2 017	1 459	5 898	9 210	23 107	8 802	34 717	1 445	2 401	7 357	32 317
Gaza	11 597	29 364	13 168	14 310	1 230	762	824	1 501	10 367	28 602	12 344	12 809	40 961	27 478	1 992	2 325	38 969	25 163
Maputo Provincia	92 849	22 217	75 863	42 509	23 368	2 385	21 607	3 167	69 481	19 832	54 257	39 342	15 066	18 373	25 753	24 774	89 313	93 599
Maputo Cidade	208 888	47 007	285 159	137 647	88 372	8 147	103 910	13 121	120 516	38 860	181 249	124 526	255 895	422 806	96 518	117 031	159 377	305 775

ENI- Empresário em nome individual

### 4.3. Indicadores de resultados e de património

**Quadro 4.3.1. Contas de resultados das empresas não financeiras segundo a secção da CAE, 2009-2010**

Secção da CAE	Proveitos totais		Custos totais		Proveitos operacionais		Custos operacionais		Resultados antes dos impostos		Imposto sobre rendimento		Resultados operacionais		Resultados financeiros		Resultados extraordinários		Resultados líquidos	
	2009	2010	2009	2010	2009	2010	2009	2010	2009	2010	2009	2010	2009	2010	2009	2010	2009	2010	2009	2010
	10 <sup>9</sup> M t																			
<b>Moçambique</b>	792 588	1 087 579	444 321	522 554	755 083	1 061 224	378 143	471 041	353 429	569 737	5 162	4 732	375 940	590 183	-20 148	-13 379	-2 363	-7 047	348 267	565 025
A - Agricultura, produção animal, caça, floresta e pesca	44 213	6 588	26 376	7 996	418 14	5 691	16 363	6 611	8 731	8 766	894	173	25 451	9 080	-6 003	-288	-717	-26	7 837	8 592
B - Indústrias Extractivas	1 004	1 993	5 472	6 544	9 744	10 687	4 752	5 321	4 537	4 463	5	14	4 992	5 366	9	37	-474	-941	4 532	4 449
C - Indústrias transformadoras	161 499	137 908	56 968	69 475	124 670	133 294	44 80	55 729	76 002	69 208	1471	775	80 540	77 565	-1 964	-3 879	-2 573	-4 477	74 531	68 433
D - Electricidade	25 910	29 280	7 019	18 927	21 836	26 839	15 223	16 759	8 915	10 418	24	85	6 613	10 080	2 375	170	-73	168	8 891	10 333
E - Água, saneamento, gestão de resíduos e despoluição	1 790	2 909	2 014	2 329	1 668	2 618	1 921	2 268	-220	587	4	6	-253	450	-13	7	46	80	-224	580
F - Construção	26 782	29 509	14 831	17 073	25 678	26 860	13 361	14 121	2 074	2 592	143	156	12 517	12 739	-380	-86	-54	-61	11 931	12 436
G - Comércio	378 675	663 410	201 116	306 685	380 084	657 572	172 535	291 163	179 272	358 933	1713	2 208	187 549	366 408	-9 360	-7 197	1 083	-278	177 559	358 725
H - Transportes e armazenagem	25 569	36 162	14 073	19 040	24 540	32 822	12 515	16 527	116 29	17 659	133	537	2 105	17 295	-200	585	-16	-232	11 496	17 122
I - Alojamento e restauração	86 462	101 767	53 892	25 925	85 188	98 356	50 915	20 867	32 952	76 154	382	312	34 273	77 489	-2 209	-283	888	-1 052	32 570	75 842
J - Actividades de informação e de comunicação	36 550	29 529	38 111	31 280	35 292	28 145	34 935	27 782	-13 53	-1530	208	221	357	363	-1549	-1703	-161	-180	-1561	-1751
L - Actividades imobiliárias	288	673	120	460	258	593	96	367	148	216	1	3	162	226	-14	-8	0	-2	148	213
M - Actividades de consultoria	6 255	10 289	3 645	6 636	5 992	9 817	3 098	5 688	2 666	3 709	56	75	2 894	4 129	-179	-325	-49	-45	2 610	3 634
N - Actividades administrativas	4 844	4 417	2 796	2 392	4 397	3 990	1 990	1 664	2 153	2 165	105	139	2 408	2 326	-163	-170	-92	9	2 047	2 026
P - Educação	2 790	2 852	2 183	2 114	2 759	2 825	1 817	1 836	665	747	8	9	942	989	-281	-243	4	1	657	738
Q - Actividades de saúde humana	1 194	1 090	557	470	1 175	1 069	493	446	642	625	4	5	682	623	-38	5	-2	-3	637	620
R - Actividades artísticas	313	558	440	364	305	370	265	169	-126	194	0	1	40	200	-168	-4	2	-2	-126	194
S - Outras Actividades de serviços	9 491	9 685	4 759	4 845	9 483	9 676	4 734	4 820	4 743	4 851	10	12	4 749	4 855	-10	-8	4	4	4 733	4 840

**Quadro 4.3.2. Investimento em activos tangíveis e intangíveis segundo a secção da CAE, 2009-2010**

Secção da CAE	Investimentos					Formação bruta de capital fixo					Peso de investimentos na FBCF	
	2009	2010	2009	2010	Var.10/09	2009	2010	2009	2010	Var.10/09	2009	2010
	10 <sup>6</sup> M t		%			10 <sup>6</sup> M t		%			%	
<b>Moçambique</b>	<b>211 751</b>	<b>209 649</b>	<b>100.0</b>	<b>100.0</b>	<b>-1</b>	<b>432 755</b>	<b>388 700</b>	<b>100.0</b>	<b>100.0</b>	<b>-10</b>	<b>48.9</b>	<b>53.9</b>
A - Agricultura, produção animal, caça, floresta e pesca	6 132	5 950	2.9	2.8	-3	9 566	8 507	2.1	2.2	-7	67.0	69.9
B - Indústrias Extractivas	13 176	14 760	6.2	7.0	12	17 114	19 181	4.0	4.9	12	77.0	77.0
C - Indústrias transformadoras	70 388	77 286	33.2	36.9	10	92 801	106 693	21.4	27.4	15	75.8	72.4
D - Electricidade	39 610	32 975	18.7	15.7	-17	90 817	33 241	21.0	8.6	-63	43.6	99.2
E - Água, saneamento, gestão de resíduos e despoluição	4 535	4 433	2.1	2.1	-2	11 670	12 373	2.7	3.2	6	38.9	35.8
F - Construção	6 352	10 532	3.0	5.0	66	9 403	13 367	2.2	3.4	42	67.6	78.8
G - Comércio	29 642	29 106	14.0	13.9	-2	60 128	56 951	13.9	14.7	-5	49.3	51.1
H-Transportes e armazenagem	13 253	14 480	6.3	6.9	9	75 952	85 360	17.6	22.0	12	17.4	17.0
I - Alojamento e restauração	11 188	3 820	5.3	1.8	-66	26 681	13 445	6.2	3.5	-50	41.9	28.4
J - Actividades de informação e de comunicação	10 305	11 070	4.9	5.3	7	24 248	26 609	5.6	6.8	10	42.5	41.6
L - Actividades imobiliárias	221	136	0.1	0.1	-38	390	278	0.1	0.1	-29	56.6	49.0
M - Actividades de consultoria	1 129	1 060	0.5	0.5	-6	1 627	2 265	0.4	0.6	39	69.4	46.8
N - Actividades administrativas	3 050	1 390	1.4	0.7	-54	4 059	2 327	0.9	0.6	-43	75.1	59.8
P - Educação	651	592	0.3	0.3	-9	5 510	4 865	1.3	1.3	-12	11.8	12.2
Q-Actividades de saúde humana	165	131	0.1	0.1	-20	818	250	0.2	0.1	-69	20.2	52.5
R - Actividades artísticas	78	26	0.0	0.0	-67	412	965	0.1	0.2	134	18.8	2.6
S - Outras Actividades de serviços	1 876	1 899	0.9	0.9	1	1 967	2 023	0.5	0.5	3	95.4	93.9
<b>FBCF - formação bruta de capital fixo</b>												

**Quadro 4.3.3. Contas de património das empresas não financeiras segundo a secção da CAE, 2009-2010**

Secção da CAE	Total activo					Passivo					Capitais próprios				
	2009	2010	2009	2010	Var.10/09	2009	2010	2009	2010	Var.10/09	2009	2010	2009	2010	Var.10/09
	10 <sup>6</sup> M t		%			10 <sup>6</sup> M t		%			10 <sup>6</sup> M t		%		
<b>Moçambique</b>	<b>992 692</b>	<b>916 873</b>	<b>100.0</b>	<b>100.0</b>	<b>-8</b>	<b>434 233</b>	<b>328 988</b>	<b>100.0</b>	<b>100.0</b>	<b>-24</b>	<b>181 456</b>	<b>281 393</b>	<b>100.0</b>	<b>100.0</b>	<b>55</b>
A - Agricultura, produção animal, caça, floresta e pesca	25 307	11 789	2.5	1.3	-53	48 312	48 278	11.1	14.7	0	3 976	1 780	2.2	0.6	-55
B - Indústrias Extractivas	30 210	35 171	3.0	3.8	16	9 851	11 312	2.3	3.4	15	5 943	6 613	3.3	2.4	11
C - Indústrias transformadoras	138 281	139 970	13.9	15.3	1	63 516	63 999	14.6	19.5	1	56 442	59 283	31.1	21.1	5
D - Electricidade	92 816	59 870	9.3	6.5	-35	37 034	21 863	8.5	6.6	-41	52 559	48 364	29.0	17.2	-8
E - Água, saneamento, gestão de resíduos e despoluição	11 492	11 329	1.2	1.2	-1	5 054	5 715	1.2	1.7	13	5 381	6 593	3.0	2.3	23
F - Construção	39 744	32 669	4.0	3.6	-18	12 762	25 950	2.9	7.9	103	2 474	2 894	1.4	1.0	17
G - Comércio	441 985	451 904	44.5	49.3	2	17 623	75 106	40.9	22.8	-58	-3 809	25 033	-2.1	8.9	-757
H-Transportes e armazenagem	55 893	61 252	5.6	6.7	10	24 462	25 910	5.6	7.9	6	4 995	8 073	2.8	2.9	62
I - Alojamento e restauração	40 451	18 602	4.1	2.0	-54	14 354	12 517	3.3	3.8	-13	7 223	72 500	4.0	25.8	904
J - Actividades de informação e de comunicação	50 629	52 950	5.1	5.8	5	20 052	22 214	4.6	6.8	11	41 493	45 776	22.9	16.3	10
L - Actividades imobiliárias	500	1 086	0.1	0.1	117	276	893	0.1	0.3	224	203	166	0.1	0.1	-18
M - Actividades de consultoria	34 708	12 901	3.5	1.4	-63	6 261	4 325	1.4	1.3	-31	345	10 18	0.2	0.4	185
N - Actividades administrativas	10 679	7 398	1.1	0.8	-31	5 893	3 252	1.4	1.0	-45	647	657	0.4	0.2	2
P - Educação	5 939	5 345	0.6	0.6	-10	1 865	1 748	0.4	0.5	-6	2 722	2 385	1.5	0.8	-12
Q-Actividades de saúde humana	1 747	1 227	0.2	0.1	-30	4 675	5 209	1.1	1.6	11	378	64	0.2	0.0	-83
R - Actividades artísticas	553	920	0.1	0.1	66	165	113	0.0	0.0	-31	242	-83	0.1	0.0	-134
S - Outras Actividades de serviços	11 758	12 490	1.2	1.4	6	2 076	585	0.5	0.2	-72	241	274	0.1	0.1	14

**Quadro 4.3.4.Rácios financeiros das empresas não financeiras segundo a secção da CAE, 2009-2010**

Secção da CAE	Autonomia financeira		Solvabilidade		Endividamento		Rendibilidade das vendas		Rendibilidade de proveitos operacionais		Rendibilidade do activo		Rotação de activo		Rotação de capitais próprios	
	2009	2010	2009	2010	2009	2010	2009	2010	2009	2010	2009	2010	2009	2010	2009	2010
	Valor						%						Nº de vezes			
<b>Moçambique</b>	<b>0.2</b>	<b>0.3</b>	<b>0.4</b>	<b>0.9</b>	<b>2.4</b>	<b>1.2</b>	<b>63.7</b>	<b>77.0</b>	<b>46.1</b>	<b>53.2</b>	<b>35.1</b>	<b>61.6</b>	<b>0.6</b>	<b>0.8</b>	<b>3.0</b>	<b>2.6</b>
A - Agricultura, produção animal, caça, floresta e pesca	0.2	0.2	0.1	0.0	12.2	27.1	87.9	912	42.7	54.8	70.5	72.9	0.8	0.8	5.1	5.3
B - Indústrias Extractivas	0.2	0.2	0.6	0.6	17	17	48.6	46.5	46.5	416	15.0	12.6	0.3	0.3	16	14
C - Indústrias transformadoras	0.4	0.4	0.9	0.9	1.1	1.1	65.4	60.4	59.8	513	53.9	48.9	0.8	0.8	2.0	1.9
D - Electricidade	0.6	0.8	14	2.2	0.7	0.5	40.9	38.5	40.7	38.5	9.6	17.3	0.2	0.4	0.4	0.6
E - Água, saneamento, gestão de resíduos e despoluição	0.5	0.6	11	12	0.9	0.9	-17.7	28.6	-13.4	22.2	-19	5.1	0.1	0.2	0.2	0.3
F - Construção	0.1	0.1	0.2	0.1	5.2	9.0	48.5	48.4	46.1	46.3	30.0	38.1	0.6	0.8	10.0	8.9
G - Comércio	0.0	0.1	0.0	0.3	-46.6	3.0	76.9	93.5	49.3	54.2	40.2	78.9	0.5	0.8	-60.6	15.2
H-Transportes e armazenagem	0.1	0.1	0.2	0.3	4.9	3.2	49.7	56.7	46.8	52.2	20.6	28.0	0.4	0.5	4.6	3.7
I- Alojamento e restauração	0.2	3.9	0.5	5.8	2.0	0.2	55.3	80.4	38.2	77.1	80.5	407.7	15	5.1	8.2	13
J - Actividades de informação e de comunicação	0.8	0.9	2.1	2.1	0.5	0.5	-6.6	-9.3	-4.4	-6.2	-3.1	-3.3	0.5	0.4	0.6	0.4
L - Actividades imobiliárias	0.4	0.2	0.7	0.2	14	5.4	57.5	45.6	57.2	35.9	29.5	19.6	0.5	0.4	13	2.8
M - Actividades de consultoria	0.0	0.1	0.1	0.2	18.1	4.2	52.1	46.1	43.6	37.0	7.5	28.2	0.1	0.6	14.5	7.7
N - Actividades administrativas	0.1	0.1	0.1	0.2	9.1	4.9	49.7	57.4	46.6	50.8	19.2	27.4	0.4	0.5	6.4	5.4
P - Educação	0.5	0.4	15	14	0.7	0.7	30.4	33.4	23.8	26.1	111	18.8	0.4	0.4	0.8	0.9
Q-Actividades de saúde humana	0.2	0.1	0.1	0.0	12.4	81.2	56.2	61.0	54.2	58.0	36.5	50.6	0.6	0.8	3.0	15.8
R - Actividades artísticas	0.4	-0.1	15	-0.7	0.7	-14	-47.4	54.2	-41.5	52.3	-22.8	21.0	0.5	0.4	11	-4.3
S - Outras Actividades de serviços	0.0	0.0	0.1	0.5	8.6	2.1	81.1	77.3	49.9	50.0	40.3	38.7	0.5	0.5	24.2	22.9

**Quadro 4.3.5.Contas de resultados das empresas não financeiras segundo a secção da CAE e forma jurídica, 2009-2010**

Forma Jurídica/Secção da CAE		Proveitos totais		Custos totais		Proveitos operacionais		Custos operacionais		Resultados antes dos impostos		Imposto sobre rendimento	
		2009	2010	2009	2010	2009	2010	2009	2010	2009	2010	2009	2010
		10 <sup>6</sup> M t											
<b>Moçambique</b>		<b>792 588</b>	<b>1 087 579</b>	<b>444 321</b>	<b>522 554</b>	<b>755 083</b>	<b>1 061 224</b>	<b>379 143</b>	<b>471 041</b>	<b>353 429</b>	<b>569 757</b>	<b>5 162</b>	<b>4 732</b>
Sociedades		470 127	580 248	272 797	323 589	450 298	559 373	238 863	282 877	201496	260 376	4 166	3717
Empresas individuais		322 461	507 330	171 524	198 965	304 785	501 851	140 280	188 164	151934	309 380	997	1015
Sociedade Anónima		153 683	170 664	97 409	106 318	143 057	164 286	81389	90 686	57 103	64 834	829	488
Sociedade por quotas		297 010	399 174	160 761	206 579	288 816	386 870	144 563	183 595	139 376	195 633	3 127	3 038
Empresário em nome individual		322 456	493 762	171 521	191 743	304 779	488 291	140 276	181 041	151932	303 034	997	1016
Cooperativa		962	2 124	628	1 158	929	2 095	520	1 065	396	972	61	6
Empresa Pública		18 478	21 855	14 003	16 755	17 501	19 682	12 395	14 655	4 623	5 284	148	185
A - Agricultura, produção animal, caça, floresta e pesca	Sociedades	29 381	10 867	22 545	6 595	27 024	9 988	14 831	5 570	7 713	4 426	878	164
	Empresas individuais	14 832	5 721	3 831	1400	14 791	5 702	1532	1041	11018	4 340	17	20
B - Indústrias Extractivas	Sociedades	9 501	10 461	5 208	5 227	9 244	10 158	4 492	5 050	4 298	5 245	5	11
	Empresas individuais	503	532	264	1317	501	529	261	271	239	-782	0	3
C - Indústrias transformadoras	Sociedades	114 381	99 358	49 294	52 685	108 011	97 103	38 180	41710	66 374	47 179	1287	507
	Empresas individuais	17 118	38 551	7 673	16 790	16 658	36 191	5 950	14 019	9 628	22 029	184	268
D - Electricidade	Sociedades	25 907	29 258	17 016	18 924	21 833	26 837	15 221	16 757	8 915	10 418	24	85
	Empresas individuais	2	2	3	3	2	2	2	2	0	0	0	0
E - Água, saneamento, gestão de resíduos e despoluição	Sociedades	1789	2 878	2 012	2 321	1 667	2 591	1 921	2 164	-220	564	4	6
	Empresas individuais	1	31	2	8	1	26	0	4	-1	23	0	0
F - Construção	Sociedades	24 170	27 697	13 631	16 026	23 294	25 069	12 185	13 163	16 679	11 805	140	133
	Empresas individuais	2 592	1811	1200	1046	2 585	1791	1176	959	1395	787	3	22
G - Comércio	Sociedades	179 545	300 962	97 691	155 101	177 203	296 232	93 799	141 750	83 166	117 646	1282	1784
	Empresas individuais	199 130	362 448	103 425	151 585	182 881	361 340	78 736	119 413	96 185	211 287	430	424
H-Transportes e armazenagem	Sociedades	24 038	31 200	13 628	18 555	23 018	27 862	12 092	15 147	10 535	13 181	125	536
	Empresas individuais	1531	4 962	445	485	1522	4 960	423	380	1094	4 477	8	1
I- Alojamento e restauração	Sociedades	12 459	21 499	6 817	7 251	12 031	19 977	6 044	6 172	5 689	14 305	47	57
	Empresas individuais	74 003	80 268	47 075	18 674	73 157	78 379	44 871	14 695	27 263	61 849	335	256
J - Actividades de informação e de comunicação	Sociedades	35 035	28 129	36 654	29 958	33 776	26 745	33 479	26 461	-1412	-1608	207	221
	Empresas individuais	1515	1400	1457	1322	1515	1400	1456	1321	59	79	0	0
L - Actividades imobiliárias	Sociedades	240	668	116	456	230	588	91	363	125	215	1	3
	Empresas individuais	28	6	4	4	28	6	4	4	23	1	0	0
M - Actividades de consultoria	Sociedades	5 770	9 528	3 284	6 082	5 514	9 096	2 756	5 170	2 539	3 519	53	72
	Empresas individuais	485	741	361	554	478	721	342	518	127	190	3	3
N - Actividades administrativas	Sociedades	4 540	4 081	2 537	2 104	4 112	3 675	1735	1383	2 104	2 112	101	134
	Empresas individuais	304	336	260	288	285	315	254	282	49	53	4	5
P - Educação	Sociedades	1670	1713	1064	1034	1655	1699	941	967	613	688	7	8
	Empresas individuais	1 121	1 189	1 069	1 080	1 104	1 126	875	870	53	60	1	1
Q-Actividades de saúde humana	Sociedades	596	531	259	259	590	521	243	246	340	275	3	3
	Empresas individuais	598	560	297	212	585	548	250	200	302	350	2	2
R - Actividades artísticas	Sociedades	297	540	431	356	289	353	257	161	-104	184	0	0
	Empresas individuais	16	18	8	8	16	17	8	8	8	10	0	0
S - Outras Actividades de serviços	Sociedades	808	879	609	657	808	879	596	644	200	223	1	1
	Empresas individuais	8 683	8 806	4 150	4 189	8 675	8 797	4 138	4 176	4 543	4 628	10	11

**Quadro 4.3.5. Contas de resultados das empresas não financeiras segundo a secção da CAE e forma jurídica, 2009-2010 (cont.)**

Forma Jurídica/Secção da CAE		Proveitos totais		Custos totais		Proveitos operacionais		Custos operacionais		Resultados antes dos		Imposto sobre rendimento	
		2009	2010	2009	2010	2009	2010	2009	2010	2009	2010	2009	2010
		%											
<b>Moçambique</b>		100.0	100.0	100.0	100.0	100.0	100.0	100.0	100.0	100.0	100.0	100.0	100.0
Sociedades		59.3	53.4	61.4	61.9	59.6	52.7	63.0	60.1	57.0	45.7	80.7	78.5
Empresas individuais		40.7	46.6	38.6	38.1	40.4	47.3	37.0	39.9	43.0	54.3	19.3	21.5
Sociedade Anónima		19.4	15.7	21.9	20.3	18.9	15.5	21.5	19.3	16.2	11.4	16.0	10.3
Sociedade por quotas		37.5	36.7	36.2	39.5	38.2	36.5	38.1	39.0	39.4	34.3	60.6	64.2
Empresário em nome individual		40.7	45.4	38.6	36.7	40.4	46.0	37.0	38.4	43.0	53.2	19.3	21.5
Cooperativa		0.1	0.2	0.1	0.2	0.1	0.2	0.1	0.2	0.1	0.2	12	0.1
Empresa Pública		2.3	2.0	3.2	3.2	2.3	1.9	3.3	3.1	1.3	0.9	2.9	3.9
A - Agricultura, produção animal, caça, floresta e pesca	Sociedades	3.7	10	5.1	13	3.6	0.9	3.9	12	2.2	0.8	17.0	3.2
	Empresas individuais	19	0.5	0.9	0.3	2.0	0.5	0.4	0.2	3.1	0.8	0.3	0.4
B - Indústrias Extractivas	Sociedades	12	10	12	10	12	10	12	11	12	0.9	0.1	0.2
	Empresas individuais	0.1	0.0	0.1	0.3	0.1	0.0	0.1	0.1	0.1	-0.1	0.0	0.1
C - Indústrias transformadoras	Sociedades	14.4	9.1	11.1	10.1	14.3	9.2	10.1	8.9	18.8	8.3	24.9	10.7
	Empresas individuais	2.2	3.5	1.7	3.2	2.2	3.4	1.6	3.0	2.7	3.9	3.6	5.7
D - Electricidade	Sociedades	3.3	2.7	3.8	3.6	2.9	2.5	4.0	3.6	2.5	1.8	0.5	1.8
	Empresas individuais	0.0	0.0	0.0	0.0	0.0	0.0	0.0	0.0	0.0	0.0	0.0	0.0
E - Água, saneamento, gestão de resíduos e despoluição	Sociedades	0.2	0.3	0.5	0.4	0.2	0.2	0.5	0.5	-0.1	0.1	0.1	0.1
	Empresas individuais	0.0	0.0	0.0	0.0	0.0	0.0	0.0	0.0	0.0	0.0	0.0	0.0
F - Construção	Sociedades	3.0	2.5	3.1	3.1	3.1	2.4	3.2	2.8	3.0	2.1	2.7	2.8
	Empresas individuais	0.3	0.2	0.3	0.2	0.3	0.2	0.3	0.2	0.4	0.1	0.1	0.5
G - Comércio	Sociedades	22.7	27.7	22.0	29.7	23.5	27.9	24.7	30.1	23.5	25.9	24.8	37.7
	Empresas individuais	25.1	33.3	23.3	29.0	24.2	34.0	20.8	31.7	27.2	37.1	8.3	9.0
H - Transportes e armazenagem	Sociedades	3.0	2.9	3.1	3.6	3.0	2.6	3.2	3.2	3.0	2.3	2.4	11.3
	Empresas individuais	0.2	0.5	0.1	0.1	0.2	0.5	0.1	0.1	0.3	0.8	0.2	0.0
I - Alojamento e restauração	Sociedades	1.6	2.0	1.5	1.4	1.6	1.9	1.6	1.3	1.6	2.5	0.9	1.2
	Empresas individuais	9.3	7.4	10.6	3.6	9.7	7.4	11.8	3.1	7.7	10.9	6.5	5.4
J - Actividades de informação e de comunicação	Sociedades	4.4	2.6	8.2	5.7	4.5	2.5	8.8	5.6	-0.4	-0.3	4.0	4.7
	Empresas individuais	0.2	0.1	0.3	0.3	0.2	0.1	0.4	0.3	0.0	0.0	0.0	0.0
L - Actividades imobiliárias	Sociedades	0.0	0.1	0.0	0.1	0.0	0.1	0.0	0.1	0.0	0.0	0.0	0.1
	Empresas individuais	0.0	0.0	0.0	0.0	0.0	0.0	0.0	0.0	0.0	0.0	0.0	0.0
M - Actividades de consultoria	Sociedades	0.7	0.9	0.7	1.2	0.7	0.9	0.7	1.1	0.7	0.6	1.0	1.5
	Empresas individuais	0.1	0.1	0.1	0.1	0.1	0.1	0.1	0.1	0.0	0.0	0.1	0.1
N - Actividades administrativas	Sociedades	0.6	0.4	0.6	0.4	0.5	0.3	0.5	0.3	0.6	0.4	2.0	2.8
	Empresas individuais	0.0	0.0	0.1	0.1	0.0	0.0	0.1	0.1	0.0	0.0	0.1	0.1
P - Educação	Sociedades	0.2	0.2	0.2	0.2	0.2	0.2	0.2	0.2	0.2	0.1	0.1	0.2
	Empresas individuais	0.1	0.1	0.2	0.2	0.1	0.1	0.2	0.2	0.0	0.0	0.0	0.0
Q - Actividades de saúde humana	Sociedades	0.1	0.0	0.1	0.0	0.1	0.0	0.1	0.1	0.1	0.0	0.1	0.1
	Empresas individuais	0.1	0.1	0.1	0.0	0.1	0.1	0.1	0.0	0.1	0.1	0.0	0.0
R - Actividades artísticas	Sociedades	0.0	0.0	0.1	0.1	0.0	0.0	0.1	0.0	0.0	0.0	0.0	0.0
	Empresas individuais	0.0	0.0	0.0	0.0	0.0	0.0	0.0	0.0	0.0	0.0	0.0	0.0
S - Outras Actividades de serviços	Sociedades	0.1	0.1	0.1	0.1	0.1	0.1	0.2	0.1	0.1	0.0	0.0	0.0
	Empresas individuais	1.1	0.8	0.9	0.8	1.1	0.8	1.1	0.9	1.3	0.8	0.2	0.2



**Quadro 4.3.5. Contas de resultados das empresas não financeiras segundo a secção da CAE e forma jurídica, 2009-2010 (cont.)**

Forma Jurídica/Secção da CAE		Resultados operacionais				Resultados financeiros				Resultados extraordinários				Resultados líquidos			
		2009	2010	2009	2010	2009	2010	2009	2010	2009	2010	2009	2010	2009	2010	2009	2010
		10 <sup>6</sup> M t		%		10 <sup>6</sup> M t		%		10 <sup>6</sup> M t		%		10 <sup>6</sup> M t		%	
<b>Moçambique</b>		<b>375 940</b>	<b>590 183</b>	<b>100.0</b>	<b>100.0</b>	<b>-20 148</b>	<b>-13 379</b>	<b>100.0</b>	<b>100.0</b>	<b>-2 363</b>	<b>-7 047</b>	<b>100.0</b>	<b>100.0</b>	<b>348 267</b>	<b>565 025</b>	<b>100.0</b>	<b>100.0</b>
Sociedades		211435	276495	56.2	46.8	-7328	-12207	36.4	912	-2612	-3912	110.5	55.5	197330	256660	56.7	45.4
Empresas individuais		164505	313688	43.8	53.2	-12821	-1173	63.6	8.8	249	-3135	-10.5	44.5	150937	308365	43.3	54.6
Sociedade Anónima		61669	73600	16.4	12.5	-2416	-4330	12.0	32.4	-2161	-4436	91.0	63.0	56274	64346	16.2	11.4
Sociedade por quotas		144253	203275	38.4	34.4	-4529	-8033	22.5	60.0	-348	391	14.7	-5.5	136249	192595	39.1	34.1
Empresário em nome individual		164503	307250	43.8	52.1	-12821	-1095	63.6	8.2	249	-3120	-10.5	44.3	150935	302019	43.3	53.5
Cooperativa		409	1030	0.1	0.2	-23	-58	0.1	0.4	9	-1	-0.4	0.0	334	966	0.1	0.2
Empresa Pública		5106	5028	1.4	0.9	-360	137	1.8	-1.0	-122	119	5.2	-1.7	4475	5100	1.3	0.9
A - Agricultura, produção animal, caça, floresta e pesca	Sociedades	12193	4449	3.2	0.7	-4447	-51	22.1	0.4	-32	58	13	-0.8	6836	4272	2.0	0.8
	Empresas individuais	13258	4661	3.5	0.8	-1556	-237	7.7	18	-685	-84	29.0	12	11001	4320	3.2	0.8
B - Indústrias Extractivas	Sociedades	4752	5108	1.3	0.9	20	41	-0.1	-0.3	-473	96	20.0	-1.4	4293	5234	1.2	0.9
	Empresas individuais	240	258	0.1	0.0	0	-4	0.0	0.0	-1	-1037	0.0	14.7	239	-785	0.1	-0.1
C - Indústrias transformadoras	Sociedades	69831	55393	18.6	9.4	-1362	-3763	6.8	28.1	-2085	-4451	88.7	63.2	65087	46673	18.7	8.3
	Empresas individuais	10709	22172	2.8	3.8	-802	-117	3.0	0.9	-478	-27	20.2	0.4	9444	21761	2.7	3.9
D - Electricidade	Sociedades	6613	10080	1.8	1.7	2375	170	-11.8	-1.3	-73	168	3.1	-2.4	8891	10333	2.6	1.8
	Empresas individuais	0	0	0.0	0.0	0	0	0.0	0.0	0	0	0.0	0.0	0	0	0.0	0.0
E - Água, saneamento, gestão de resíduos e despoluição	Sociedades	-254	428	-0.1	0.1	-12	8	0.1	-0.1	46	129	-2.0	-1.8	-223	558	-0.1	0.1
	Empresas individuais	1	22	0.0	0.0	-2	-1	0.0	0.0	0	1	0.0	0.0	-1	23	0.0	0.0
F - Construção	Sociedades	11108	11907	3.0	2.0	-383	-46	1.9	0.3	-46	-56	2.0	0.8	10539	11671	3.0	2.1
	Empresas individuais	1409	832	0.4	0.1	-7	-40	0.0	0.3	-7	-5	0.3	0.1	1392	765	0.4	0.1
G - Comércio	Sociedades	83404	54482	22.2	26.2	-612	-7073	3.0	52.9	345	237	-14.6	-3.4	81854	145862	23.5	25.8
	Empresas individuais	10445	211927	27.7	35.9	-8748	-125	43.4	0.9	738	-516	-31.2	7.3	95705	210863	27.5	37.3
H - Transportes e armazenagem	Sociedades	11926	12716	2.9	2.2	-199	696	1.0	-5.2	-192	-230	8.1	3.3	10410	12645	3.0	2.2
	Empresas individuais	1099	4580	0.3	0.8	-1	-101	0.0	0.8	-4	-2	0.1	0.0	1086	4477	0.3	0.8
I - Alojamento e restauração	Sociedades	5988	13805	1.6	2.3	-523	73	2.6	-0.5	224	426	-9.5	-6.0	5642	14248	1.6	2.5
	Empresas individuais	28285	63683	7.5	10.8	-1686	-356	8.4	2.7	664	-1478	-28.1	21.0	26928	61594	7.7	10.9
J - Actividades de informação e de comunicação	Sociedades	297	284	0.1	0.0	-1549	-1703	7.7	12.7	-161	-190	6.8	2.7	-1619	-1829	-0.5	-0.3
	Empresas individuais	59	79	0.0	0.0	0	0	0.0	0.0	0	0	0.0	0.0	59	79	0.0	0.0
L - Actividades imobiliárias	Sociedades	139	225	0.0	0.0	-14	-8	0.1	0.1	0	-2	0.0	0.0	124	212	0.0	0.0
	Empresas individuais	23	1	0.0	0.0	0	0	0.0	0.0	0	0	0.0	0.0	23	1	0.0	0.0
M - Actividades de consultoria	Sociedades	2758	3926	0.7	0.7	-173	-326	0.9	2.4	-46	-81	2.0	1.2	2486	3447	0.7	0.6
	Empresas individuais	136	203	0.0	0.0	-7	0	0.0	0.0	-3	-14	0.1	0.2	124	187	0.0	0.0
N - Actividades administrativas	Sociedades	2376	2292	0.6	0.4	-162	-168	0.8	1.3	-110	-12	4.7	0.2	2003	1977	0.6	0.3
	Empresas individuais	31	34	0.0	0.0	-1	-1	0.0	0.0	19	21	-0.8	-0.3	44	48	0.0	0.0
P - Educação	Sociedades	714	732	0.2	0.1	-112	-46	0.5	0.3	1	2	0.0	0.0	606	679	0.2	0.1
	Empresas individuais	229	257	0.1	0.0	-179	-197	0.9	1.5	3	0	-0.1	0.0	52	59	0.0	0.0
Q - Actividades de saúde humana	Sociedades	347	275	0.1	0.0	-5	2	0.0	0.0	-2	-2	0.1	0.0	337	272	0.1	0.0
	Empresas individuais	335	348	0.1	0.1	-33	3	0.2	0.0	0	-1	0.0	0.0	300	348	0.1	0.1
R - Actividades artísticas	Sociedades	32	191	0.0	0.0	-168	-4	0.8	0.0	2	-3	-0.1	0.0	-184	184	0.0	0.0
	Empresas individuais	8	9	0.0	0.0	0	0	0.0	0.0	0	1	0.0	0.0	8	9	0.0	0.0
S - Outras Actividades de serviços	Sociedades	212	234	0.1	0.0	-12	-10	0.1	0.1	0	-1	0.0	0.0	199	222	0.1	0.0
	Empresas individuais	4537	4621	1.2	0.8	2	2	0.0	0.0	4	4	-0.2	-0.1	4533	4618	1.3	0.8

**Quadro 4.3.6.Contas de património das empresas não financeiras por secção da CAE e forma jurídica, 2009-2010**

Forma Jurídica/Secção da CAE		Activo líquido					Capitais próprios					Passivo				
		2009	2010	2009	2010	Var.10/09	2009	2010	2009	2010	Var.10/09	2009	2010	2009	2010	Var.10/09
		10 <sup>6</sup> M t		%			10 <sup>6</sup> M t		%			10 <sup>6</sup> M t		%		
Moçambique		992 692	916 873	100.0	100.0	-7.6	181456	281393	100.0	100.0	55.1	434 233	328 988	100.0	100.0	-24.2
Sociedades		543 686	517 947	54.8	56.5	-4.7	183 520	196 997	101.1	70.0	7.3	267 093	273 065	61.5	83.0	2.2
Empresas individuais		449 007	398 926	45.2	43.5	-11.2	2 064	84 396	-1.1	30.0	-4189.0	167 140	55 933	38.5	17.0	-66.5
Sociedade Anónima		215 037	191 829	21.7	20.9	-10.8	138 152	143 985	76.1	51.2	4.2	70 287	70 234	16.2	21.3	-0.1
Sociedade por quotas		237 916	231 935	24.0	25.3	-2.5	18 567	24 272	10.2	8.6	30.7	152 520	155 273	35.1	47.2	1.8
Empresário em nome individual		449 002	396 699	45.2	43.3	-11.6	2 064	83 751	-1.1	29.8	-4157.7	167 135	54 307	38.5	16.5	-67.5
Cooperativa		2362	2746	0.2	0.3	16.2	423	791	0.2	0.3	87.2	552	1427	0.1	0.4	158.6
Empresa Pública		88 375	93 664	8.9	10.2	6.0	26 378	28 594	14.5	10.2	8.4	43 739	47 747	10.1	14.5	9.2
				0.0	0.0				0.0	0.0						
A - Agricultura, produção animal, caça, floresta e pesca	Sociedades	12 057	9 956	1.2	1.1	-17.4	2 792	1467	1.5	0.5	-47.5	46 170	46 274	10.6	14.1	0.2
	Empresas individuais	13 251	1833	1.3	0.2	-86.2	1184	313	0.7	0.1	-73.6	2 142	2 004	0.5	0.6	-6.4
B - Industrias Extractivas	Sociedades	30 177	35 139	3.0	3.8	16.4	5 979	6 620	3.3	2.4	10.7	9 851	1132	2.3	3.4	14.8
	Empresas individuais	33	32	0.0	0.0	-4.0	-36	-7	0.0	0.0	-80.5	0	0	0.0	0.0	11.5
C - Industrias transformadoras	Sociedades	119 336	117 423	12.0	12.8	-1.6	52 679	57 713	29.0	20.5	9.6	47 175	48 165	10.9	14.6	2.1
	Empresas individuais	18 945	22 547	1.9	2.5	19.0	3 763	1571	2.1	0.6	-58.3	16 342	15 844	3.8	4.8	-3.0
D - Electricidade	Sociedades	92 786	59 838	9.3	6.5	-35.5	52 559	48 384	29.0	17.2	-8.0	37 020	21 848	8.5	6.6	-41.0
	Empresas individuais	31	32	0.0	0.0	5.0	0	0	0.0	0.0	5.0	14	15	0.0	0.0	5.0
E - Água, saneamento, gestão de resíduos e despoluição	Sociedades	11492	11327	1.2	1.2	-1.4	5 381	6 582	3.0	2.3	22.5	5 053	5 707	1.2	1.7	12.9
	Empresas individuais	0	2	0.0	0.0	207.8	0	1	0.0	0.0	//	1	7	0.0	0.0	883.5
F - Construção	Sociedades	26 902	32 266	2.7	3.5	19.9	2 263	2 654	1.2	0.9	17.3	12 533	25 546	2.9	7.8	103.8
	Empresas individuais	12 842	403	1.3	0.0	-96.9	212	240	0.1	0.1	13.4	230	404	0.1	0.1	75.6
G - Comércio	Sociedades	74 953	95 254	7.6	10.4	27.1	10 129	13 551	5.6	4.8	33.8	44 710	50 417	10.3	15.3	12.8
	Empresas individuais	367 032	356 650	37.0	38.9	-2.8	18 938	11482	-7.7	4.1	-182.4	132 913	24 689	30.6	7.5	-81.4
H-Transportes e armazenagem	Sociedades	55 020	60 510	5.5	6.6	10.0	4 873	7 913	2.7	2.8	62.4	24 110	25 490	5.6	7.7	5.7
	Empresas individuais	873	742	0.1	0.1	-15.0	122	160	0.1	0.1	31.0	351	420	0.1	0.1	19.5
I - Alojamento e restauração	Sociedades	15 594	18 811	1.6	1.5	11.4	3 026	4 197	1.7	1.5	38.7	6 031	7 418	1.4	2.3	23.0
	Empresas individuais	24 857	4 791	2.5	0.5	-80.7	4 197	68 303	2.3	24.3	1527.6	8 323	5 099	1.9	1.5	-38.7
J - Actividades de informação e de comunicação	Sociedades	50 406	52 640	5.1	5.7	4.4	41 359	45 628	22.8	16.2	10.3	18 973	21 026	4.4	6.4	10.8
	Empresas individuais	223	309	0.0	0.0	38.9	134	148	0.1	0.1	10.2	1080	1188	0.2	0.4	10.0
L - Actividades imobiliárias	Sociedades	500	1084	0.1	0.1	116.7	202	165	0.1	0.1	-18.2	276	883	0.1	0.3	223.6
	Empresas individuais	0	2	0.0	0.0	//	0	0	0.0	0.0	-45.0	0	0	0.0	0.0	65.1
M - Actividades de consultoria	Sociedades	32 589	9 802	3.3	1.1	-69.9	231	821	0.1	0.3	256.0	6 237	4 245	1.4	1.3	-31.9
	Empresas individuais	2 119	3 099	0.2	0.3	46.2	115	198	0.1	0.1	72.1	24	81	0.0	0.0	233.0
N - Actividades administrativas	Sociedades	10 485	7 183	1.1	0.8	-31.5	641	651	0.4	0.2	1.6	5 887	3 245	1.4	1.0	-44.9
	Empresas individuais	194	215	0.0	0.0	10.7	6	7	0.0	0.0	9.7	7	7	0.0	0.0	2.1
P - Educação	Sociedades	2 909	2 228	0.3	0.2	-23.4	1 099	719	0.6	0.3	-34.6	1 273	1 203	0.3	0.4	-5.4
	Empresas individuais	3 030	3 117	0.3	0.3	2.9	1 623	1 666	0.9	0.6	2.7	593	545	0.1	0.2	-8.0
Q-Actividades de saúde humana	Sociedades	975	943	0.1	0.1	-3.3	52	8	0.0	0.0	-84.6	102	119	0.0	0.0	36.2
	Empresas individuais	771	283	0.1	0.0	-63.3	326	56	0.2	0.0	-82.8	4 573	5 070	1.1	1.5	10.9
R - Actividades artísticas	Sociedades	552	919	0.1	0.1	66.4	240	-85	0.1	0.0	-135.1	165	113	0.0	0.0	-31.4
	Empresas individuais	1	1	0.0	0.0	10.0	2	2	0.0	0.0	5.3	0	0	0.0	0.0	9.6
S - Outras Actividades de serviços	Sociedades	6 952	7 622	0.7	0.8	9.6	14	16	0.0	0.0	16.4	1529	24	0.4	0.0	-98.4
	Empresas individuais	4 806	4 868	0.5	0.5	1.3	227	258	0.1	0.1	13.6	548	560	0.1	0.2	2.3

**Quadro 4.3.6.Contas de património das empresas não financeiras por secção da CAE e forma jurídica, 2009-2010 (cont.)**

Secção da CAE	Total activo				Meios circulantes financeiros				Caixa				Bancos				Clientes			
	Sociedade		ENI		Sociedade		ENI		Sociedade		ENI		Sociedade		ENI		Sociedade		ENI	
	2009	2010	2009	2010	2009	2010	2009	2010	2009	2010	2009	2010	2009	2010	2009	2010	2009	2010	2009	2010
	10 <sup>6</sup> Mt																			
<b>Moçambique</b>	543 686	517 947	449 007	398 926	181 880	175 206	208 808	225 213	19 990	9 840	63 407	79 459	68 861	62 555	83 933	109 153	68 603	74 888	35 562	23 060
A - Agricultura, produção animal, caça, floresta e pesca	12 057	9 956	13 251	1 833	3 381	1 906	1 312	688	453	15	17	5	183	1071	463	171	1538	492	565	449
B - Indústrias Extractivas	30 177	35 139	33	32	14 917	18 015	10	15	5	8	0	1	14 100	16 948	3	6	795	1034	0	0
C - Indústrias transformadoras	119 336	117 423	18 945	22 547	28 981	18 447	10 079	8 935	703	752	73	71	3 991	3 693	413	1489	17 678	8 728	4 721	7 005
D - Electricidade	92 786	59 838	31	32	10 301	19 547	18	18	6	7	3	3	4 747	6 437	10	11	4 885	11 334	4	4
E - Água, saneamento, gestão de resíduos e despoluição	11 492	11 327	0	2	2 334	2 044	0	0	15	16	0	0	502	575	0	0	1789	1422	0	0
F - Construção	26 902	32 266	12 842	403	16 723	16 474	11 341	215	104	77	1	1	4 228	1944	147	140	10 274	13 655	5 619	31
G - Comércio	74 953	95 254	367 032	356 650	35 998	45 245	175 477	206 144	4 755	1465	61909	77 435	11314	10 031	80 030	104 799	15 387	22 138	22 655	13 012
H - Transportes e armazenagem	55 020	60 510	873	742	16 655	17 239	565	492	83	81	9	5	6 760	6 969	83	152	6 320	6 789	290	272
I - Alojamento e restauração	15 594	13 811	24 857	4 791	5 986	2 823	5 194	3 189	280	290	603	913	876	1067	1644	863	2 617	1 200	1 158	1 165
J - Actividades de informação e de comunicação	50 406	52 640	223	309	21 582	22 542	91	118	6 125	6 188	14	17	10 215	10 486	57	64	2 930	3 218	17	32
L - Actividades imobiliárias	500	1 084	0	2	178	245	0	0	20	1	0	0	5	40	0	0	96	203	0	0
M - Actividades de consultoria	32 589	9 802	2 119	3 099	20 698	5 482	13 13	1 869	7 381	872	487	686	10 955	2 126	658	984	1 910	2 216	17	120
N - Actividades administrativas	10 485	7 183	194	215	2 809	2 706	95	106	20	27	12	13	620	1003	43	47	1417	1 233	41	46
P - Educação	2 909	2 228	3 030	3 117	500	541	122	167	24	30	9	4	86	99	69	81	381	403	36	70
Q - Actividades de saúde humana	975	943	771	283	314	325	182	198	2	2	3	3	27	26	19	18	154	157	151	167
R - Actividades artísticas	552	919	1	1	110	70	1	1	5	0	1	1	43	17	0	0	52	52	0	0
S - Outras Actividades de serviços	6 952	7 622	4 806	4 868	1 416	1 555	3 008	3 057	10	9	265	292	19	24	296	328	382	415	688	688
ENI- Empresário em nome individual																				

**Quadro 4.3.6.Contas de património das empresas não financeiras por secção da CAE e forma jurídica, 2009-2010 (cont.)**

Secção da CAE	Devedor-estado				Devedor-socio, accionista ou proprietários				Outros devedores				Títulos negociáveis				Acrescimo de proveitos e custos deferidos			
	Sociedade		ENI		Sociedade		ENI		Sociedade		ENI		Sociedade		ENI		Sociedade		ENI	
	2009	2010	2009	2010	2009	2010	2009	2010	2009	2010	2009	2010	2009	2010	2009	2010	2009	2010	2009	2010
	10 <sup>6</sup> Mt																			
<b>Moçambique</b>	16 069	18 737	22 980	13 132	650	1083	440	105	5 414	5 630	2 486	304	2 148	2 433	0	0	144	41	0	0
A - Agricultura, produção animal, caça, floresta e pesca	18	201	242	43	77	89	15	16	32	40	10	4	0	-1	0	0	0	0	0	0
B - Indústrias Extractivas	15	23	7	7	0	0	0	0	1	2	0	0	0	0	0	0	0	0	0	0
C - Indústrias transformadoras	3 204	1431	3 792	337	278	258	22	22	3 085	3 545	1058	11	31	40	0	0	0	0	0	0
D - Electricidade	610	1711	0	0	51	57	1	1	3	0	0	0	0	0	0	0	0	0	0	0
E - Água, saneamento, gestão de resíduos e despoluição	7	11	0	0	4	3	0	0	17	16	0	0	0	0	0	0	0	0	0	0
F - Construção	855	206	5 571	20	30	252	1	1	117	101	2	23	0	0	0	0	114	38	0	0
G - Comércio	1398	8499	10 007	10 683	140	247	1	-1	890	470	1375	216	2 114	2 392	0	0	0	3	0	0
H - Transportes e armazenagem	2 266	2 025	160	35	18	45	2	4	1 076	1 329	21	24	1	2	0	0	30	0	0	0
I - Alojamento e restauração	2 178	221	1 388	181	19	20	397	61	15	26	4	6	0	0	0	0	0	0	0	0
J - Actividades de informação e de comunicação	2 268	2 600	2	5	12	16	1	1	31	34	0	0	0	0	0	0	0	0	0	0
L - Actividades imobiliárias	56	2	0	0	1	0	0	0	0	0	0	0	0	0	0	0	0	0	0	0
M - Actividades de consultoria	1 079	28	43	59	12	90	0	0	21	50	9	10	0	0	0	0	0	0	0	0
N - Actividades administrativas	740	431	0	0	5	4	0	0	7	7	0	0	0	0	0	0	0	0	0	0
P - Educação	5	6	1	5	1	1	1	1	3	3	6	7	0	0	0	0	0	0	0	0
Q - Actividades de saúde humana	127	135	8	8	0	0	0	0	5	5	1	1	0	0	0	0	0	0	0	0
R - Actividades artísticas	9	0	0	0	0	0	0	0	1	1	0	0	0	0	0	0	0	0	0	0
S - Outras Actividades de serviços	1005	1 107	1 759	1 749	0	0	0	0	0	0	0	0	0	0	0	0	0	0	0	0
ENI- Empresário em nome individual																				

**Quadro 4.3.6.Contas de património das empresas não financeiras por secção da CAE e forma jurídica, 2009-2010 (cont.)**

Secção da CAE	Meios circulantes Materiais				Mercadorias				Produtos acabados e intermédios				Produtos ou serviços em curso				Materias-primas, auxiliares e materiais			
	Sociedade		ENI		Sociedade		ENI		Sociedade		ENI		Sociedade		ENI		Sociedade		ENI	
	2009	2010	2009	2010	2009	2010	2009	2010	2009	2010	2009	2010	2009	2010	2009	2010	2009	2010	2009	2010
	10 <sup>6</sup> M t																			
<b>Moçambique</b>	72 886	61 473	165 697	131 549	57 214	49 276	105 799	129 068	2 272	2 214	2 079	307	2 614	1 256	39 902	754	10 786	8 728	17 917	1420
A - Agricultura, produção animal, caça, floresta e pesca	2 728	1 101	9 737	732	1 142	226	9 657	669	274	170	5	5	336	29	21	12	977	676	54	46
B - Indústrias Extractivas	275	317	3	1	29	20	0	0	26	149	3	1	10	12	0	0	10	136	0	0
C - Indústrias transformadoras	10 476	10 090	446	2 452	2 906	2 557	-22	358	1742	1751	69	300	1020	681	4	707	4 809	5 011	396	1087
D - Electricidade	966	1 180	0	0	700	779	0	0	0	0	0	0	0	0	0	0	265	400	0	0
E - Água, saneamento, gestão de resíduos e despoluição	155	200	0	0	4	12	0	0	0	10	0	0	2	2	0	0	149	176	0	0
F - Construção	2 235	1 248	302	21	154	140	287	12	65	88	0	0	851	62	0	0	1 166	958	15	10
G - Comércio	20 358	22 513	152 021	126 341	17 461	21 907	93 928	26 149	55	34	1 863	0	226	269	39 874	0	2 617	303	16 357	12
H-Transportes e armazenagem	2 329	2 557	119	13	2 000	2 167	118	12	0	0	0	0	99	109	0	0	230	252	1	1
I - Alojamento e restauração	2 470	788	2 066	570	2 357	419	835	547	1	0	139	0	7	0	0	0	105	369	10 92	23
J - Actividades de informação e de comunicação	10 425	10 198	30	60	10 210	9 984	30	60	2	4	0	0	53	33	0	0	159	177	0	0
L - Actividades imobiliárias	-85	382	0	0	-92	379	0	0	0	0	0	0	0	0	0	0	7	3	0	0
M - Actividades de consultoria	10 381	16 15	726	1 108	10 274	1456	726	1038	0	0	0	0	10	59	0	30	96	99	0	40
N - Actividades administrativas	4 215	2 833	63	70	4 193	2 811	63	69	8	9	0	0	0	0	0	0	15	14	1	1
P - Educação	113	113	42	32	58	53	42	11	0	0	0	0	0	0	0	0	55	60	0	21
Q-Actividades de saúde humana	476	488	29	30	475	497	25	25	0	0	0	0	0	0	4	5	1	1	0	0
R - Actividades artísticas	40	4	0	0	39	4	0	0	0	0	0	0	0	0	0	0	1	0	0	0
S - Outras Actividades de serviços	5 327	5 836	110	119	5 305	5 836	110	118	0	0	0	0	0	0	0	0	22	0	1	1

**Quadro 4.3.6.Contas de património das empresas não financeiras por secção da CAE e forma jurídica, 2009-2010 (cont.)**

Secção da CAE	Meios imobilizados				Imobilizações incorpóreas				Imobilizações corpóreas				Imobilizações financeiras			
	Sociedade		ENI		Sociedade		ENI		Sociedade		ENI		Sociedade		ENI	
	2009	2010	2009	2010	2009	2010	2009	2010	2009	2010	2009	2010	2009	2010	2009	2010
	10 <sup>6</sup> M t															
<b>Moçambique</b>	176 340	188 913	45 577	29 408	44 894	54 381	7 250	16 134	124 483	126 055	35 123	13 078	6 963	8 477	3 204	196
A - Agricultura, produção animal, caça, floresta e pesca	5 044	5 769	1243	280	233	485	33	33	4 682	5 201	1 184	232	129	84	26	15
B - Indústrias Extractivas	14 870	16 670	19	15	10	230	6	6	13 057	14 515	13	10	1713	1925	0	0
C - Indústrias transformadoras	64 387	71 275	6 742	6 848	5 267	9 095	2 951	1292	58 403	61 384	3 767	5 516	717	797	23	40
D - Electricidade	39 604	32 970	13	13	28 464	31 628	1	1	11 133	1334	12	13	7	8	0	0
E - Água, saneamento, gestão de resíduos e despoluição	4 748	4 633	0	0	84	29	0	0	4 451	4 404	0	0	213	200	0	0
F - Construção	5 916	11 405	1 184	128	525	384	1086	45	4 648	10 024	93	79	743	998	5	4
G - Comércio	9 417	12 724	24 286	18 894	2 575	5 011	1410	12 973	4 656	5 122	21 001	5 910	2 186	2 501	1875	11
H-Transportes e armazenagem	13 550	14 734	108	192	3 981	4 380	58	44	9 134	9 923	80	134	435	432	0	14
I - Alojamento e restauração	3 098	3 446	9 744	801	248	296	13	34	2 393	2 739	8 534	751	456	411	1197	16
J - Actividades de informação e de comunicação	10 449	11 199	109	140	1735	1652	10	31	8 528	9 352	32	36	186	186	67	74
L - Actividades imobiliárias	293	216	0	2	207	132	0	2	14	2	0	0	73	80	0	0
M - Actividades de consultoria	1107	1762	50	91	411	133	14	12	669	852	35	62	27	777	0	16
N - Actividades administrativas	3 022	1 359	30	33	753	515	0	0	2 267	843	29	32	1	1	0	0
P - Educação	459	413	276	252	52	53	10	9	331	291	257	239	76	68	9	4
Q-Actividades de saúde humana	92	86	74	47	49	47	25	27	42	38	48	19	0	0	1	1
R - Actividades artísticas	78	25	0	0	8	0	0	0	70	25	0	0	0	0	0	0
S - Outras Actividades de serviços	208	228	1668	1671	201	222	1631	1626	6	6	37	45	0	0	0	0

**Quadro 4.3.6.Contas de património das empresas não financeiras por secção da CAE e forma jurídica, 2009-2010 (cont.)**

Secção da CAE	Capital e fundos próprios				Capital				Ações ou cotas próprias				Reservas				Resultados acumulados				Outros fundos			
	Sociedade		ENI		Sociedade		ENI		Sociedade		ENI		Sociedade		ENI		Sociedade		ENI		Sociedade		ENI	
	2009	2010	2009	2010	2009	2010	2009	2010	2009	2010	2009	2010	2009	2010	2009	2010	2009	2010	2009	2010	2009	2010	2009	2010
	10 <sup>9</sup> M t																							
<b>Moçambique</b>	183 520	186 997	-2 064	84 396	102 624	113 330	17 391	61949	3 768	4 525	428	960	44 640	41411	4 586	11001	30 077	33 729	-25 068	10 071	4 821	8 007	1 199	830
A - Agricultura, produção animal, caça, floresta e pesca	2782	1407	1184	313	2249	2439	640	100	321	336	0	0	1242	1220	8	6	-1020	-2678	536	177	2411	4003	599	415
B - Indústrias Extractivas	5979	6620	-36	-7	3025	3363	3	4	0	0	0	0	1499	1665	3	3	1447	1584	-41	-14	0	50	0	0
C - Indústrias transformadoras	52679	57 718	3 763	1571	30 153	34 078	1418	2 927	2861	3 348	0	0	2692	2795	52	2932	16741	17 022	2 078	-4600	8	8	0	0
D - Electricidade	52559	48 364	0	0	34 227	34 977	0	0	38	43	0	0	10865	5090	0	0	7 429	8 254	0	0	232	370	15	311
E - Água, saneamento, gestão de resíduos e despoluição	5381	6 592	0	1	8 042	9 551	0	1	291	380	0	0	188	207	0	0	-3 171	-3 577	0	0	0	0	0	0
F - Construção	2263	2 654	212	240	2 511	2 723	62	60	7	27	0	15	148	158	67	66	-530	-392	83	-2	32	32	0	0
G - Comércio	10 129	16 551	-10 698	11492	4 105	3 732	14046	3 210	243	388	428	942	1427	1584	2 427	4 644	3 647	5 690	-31229	2 777	27	188	0	0
H - Transportes e armazenagem	4873	7 916	122	160	2 889	3 495	26	14	0	0	0	3	2376	2 606	1	3	-753	1410	95	140	707	2 66	390	0
I - Alojamento e restauração	3026	4 197	4 197	68 303	779	2 615	989	55 424	0	0	0	0	1482	1961	2	1632	102	-926	3 205	11247	361	409	0	0
J - Actividades de informação e de comunicação	41359	45 628	104	148	13 750	15 236	24	27	5	3	0	0	21413	23 545	0	0	6 140	6 945	16	17	664	548	0	0
L - Actividades imobiliárias	202	165	0	0	149	168	0	0	0	0	0	0	6	6	0	0	2	-9	0	0	52	0	94	104
M - Actividades de consultoria	231	821	116	188	142	300	24	54	2	1	0	0	45	91	15	47	34	428	76	97	45	0	0	0
N - Actividades administrativas	641	651	6	7	164	148	1	1	0	0	0	0	321	207	0	0	79	212	5	6	7	0	0	0
P - Educação	1099	719	1623	1666	344	371	113	70	0	0	0	0	747	259	1590	1655	8	89	-10	-59	76	84	0	0
Q - Actividades de saúde humana	52	8	326	56	13	18	9	10	0	0	0	0	44	0	30	0	-104	-18	7	46	0	0	0	0
R - Actividades artísticas	240	85	2	2	83	25	1	1	0	0	0	0	144	15	0	0	14	-104	1	1	98	108	0	0
S - Outras Actividades de serviços	14	16	227	258	0	0	4	7	0	0	0	0	0	0	11	12	13	16	212	239	0	0	0	0
ENI: Empregado em nome individual																								

**Quadro 4.3.6.Contas de património das empresas não financeiras por secção da CAE e forma jurídica, 2009-2010 (cont.)**

Secção da CAE	Passivo				Fornecedores				Empréstimos obtidos				Credor-estado				Credor-sócios, Acionistas ou proprietários			
	Sociedade		ENI		Sociedade		ENI		Sociedade		ENI		Sociedade		ENI		Sociedade		ENI	
	2009	2010	2009	2010	2009	2010	2009	2010	2009	2010	2009	2010	2009	2010	2009	2010	2009	2010	2009	2010
	10 <sup>9</sup> M t																			
<b>Moçambique</b>	267 093	273 055	167 140	55 933	34 291	47 346	8 653	21938	79 241	79 764	128 387	9 546	10 127	13 347	1978	2 058	53 653	49 592	12 475	3 909
A - Agricultura, produção animal, caça, floresta e pesca	46 170	46 274	2 142	2 004	3 956	1103	2	3	32 6	6 273	321	209	36	45	7	6	35 357	35 258	605	574
B - Indústrias Extractivas	9 851	11312	0	0	1023	710	0	0	4 376	5 305	0	0	8	12	0	0	436	715	0	0
C - Indústrias transformadoras	47 075	48 155	16 342	16 844	7 273	8 870	670	2 82	21936	22 572	4713	2 646	1067	1206	340	508	6 745	5213	5 133	1972
D - Electricidade	37 020	21848	14	15	497	321	0	0	4 410	4 573	14	15	2 889	3 269	0	0	3	1	0	0
E - Água, saneamento, gestão de resíduos e despoluição	5 053	5 707	1	7	731	835	1	3	3 101	3 443	0	2	21	27	0	0	585	647	0	0
F - Construção	2 533	25 546	230	404	3 564	5 603	3	17	1532	2 095	168	161	927	959	21	23	798	417	6	72
G - Comércio	44 710	50 417	132 913	24 689	11400	21896	6 152	17 363	20 259	14 674	16 625	1 176	1686	3 797	903	1132	3 479	2 095	2 597	903
H - Transportes e armazenagem	24 110	25 490	351	420	2 027	3 121	63	17	8 409	9 093	171	325	784	916	26	13	1433	1 166	8	7
I - Alojamento e restauração	6 031	7 418	8 323	5 099	691	703	1626	2 247	1193	2 547	1737	1976	117	94	568	243	1331	990	3 634	39
J - Actividades de informação e de comunicação	8 973	21026	1080	1188	2 078	2 614	1	2	6 479	7 309	210	233	2 182	2 464	16	18	1757	1668	73	77
L - Actividades imobiliárias	276	893	0	0	31	389	0	0	45	51	0	0	2	6	0	0	3	0	0	0
M - Actividades de consultoria	6 237	4 245	24	81	591	932	22	5	1679	807	0	47	263	373	0	10	436	175	2	0
N - Actividades administrativas	5 887	3 245	7	7	378	370	0	0	1779	183	2	2	121	146	0	0	728	784	5	5
P - Educação	1273	1203	583	545	17	16	26	3	738	816	142	213	18	22	11	9	332	150	321	216
Q - Actividades de saúde humana	102	139	4 573	5 070	20	30	39	44	14	22	2 250	2 506	6	7	63	70	41	43	65	17
R - Actividades artísticas	165	116	0	0	14	20	0	0	75	0	0	0	1	2	0	0	49	54	0	0
S - Outras Actividades de serviços	1529	24	548	560	1	3	48	53	1	0	34	36	2	2	22	25	140	16	27	27
ENI: Empregado em nome individual																				

**Quadro 4.3.6.Contas de património das empresas não financeiras por secção da CAE e forma jurídica, 2009-2010 (cont.)**

Secção da CAE	Outros credores				Provisões para outros riscos e encargos				Acréscimo de custos e proveitos diferidos			
	Sociedade		ENI		Sociedade		ENI		Sociedade		ENI	
	2009	2010	2009	2010	2009	2010	2009	2010	2009	2010	2009	2010
	10 <sup>6</sup> M t											
<b>M o çambique</b>	<b>41 327</b>	<b>49 351</b>	<b>10 650</b>	<b>13 760</b>	<b>9 216</b>	<b>10 493</b>	<b>238</b>	<b>565</b>	<b>39 237</b>	<b>23 163</b>	<b>4 755</b>	<b>4 153</b>
A - Agricultura, produção animal, caça, floresta e pesca	1254	1197	87	73	18	135	3	3	2334	2263	1115	1136
B - Indústrias Extractivas	304	390	0	0	3 113	3 459	0	0	591	722	0	0
C - Indústrias transformadoras	5 428	4 733	3 480	6 546	2 207	2 523	215	180	2 519	3 038	1790	1809
D - Electricidade	8 876	10 866	0	0	2 413	2 669	0	0	17 932	150	0	0
E - Água, saneamento, gestão de resíduos e despoluição	191	304	0	3	37	41	0	0	388	410	0	0
F - Construção	624	10 764	29	124	62	15	0	0	5 027	5 692	2	7
G - Comércio	6 481	4 296	3 257	3 033	182	265	7	3	1223	3 593	1370	1077
H-Transportes e armazenagem	8 206	8 669	62	57	96	118	0	0	3 156	2 407	22	0
I - Alojamento e restauração	2 290	2 710	361	187	25	21	5	368	384	354	390	39
J - Actividades de informação e de comunicação	1837	1613	771	848	965	1053	0	0	3 675	4 106	9	9
L - Actividades imobiliárias	75	216	0	0	0	92	0	0	120	127	0	0
M - Actividades de consultoria	3 148	1818	0	3	2	3	0	1	118	137	0	16
N - Actividades administrativas	1103	1600	0	0	91	94	0	0	1686	68	0	0
P - Educação	93	116	83	92	3	4	1	5	71	79	9	8
Q-Actividades de saúde humana	12	27	2 137	2 412	1	1	0	0	8	8	19	21
R - Actividades artísticas	24	30	0	0	0	0	0	0	3	6	0	0
S - Outras Actividades de serviços	1382	2	383	383	0	0	5	5	2	2	29	32

**Quadro 4.3.7.Investimento em activos tangíveis e intangíveis por secção da CAE e forma jurídica, 2009-2010**

Forma Jurídica/Secção da CAE		Investimento					Formação bruta de capital fixo					Peso de investimento na FBCF	
		2009	2010	2009	2010	Var.10/09	2009	2010	2009	2010	Var.10/09	2009	2010
		10 <sup>6</sup> M t		%			10 <sup>6</sup> M t		%			%	
<b>M o çambique</b>		<b>211 751</b>	<b>209 649</b>	<b>100.0</b>	<b>100.0</b>	<b>-1.0</b>	<b>432 755</b>	<b>388 700</b>	<b>100.0</b>	<b>100.0</b>	<b>-10.2</b>	<b>48.9</b>	<b>53.9</b>
Sociedades		169 377	180 436	80.0	86.1	6.5	355 667	338 791	82.2	87.2	-4.7	47.6	53.3
Empresas individuais		42 373	29 212	20.0	13.9	-31.1	77 088	49 909	17.8	12.8	-35.3	55.0	58.5
Sociedade Anónima		83 803	83 636	39.6	39.9	-0.2	169 519	124 485	39.2	32.0	-26.6	49.4	67.2
Sociedade por quotas		45 477	52 471	21.5	25.0	15.4	77 185	92 277	17.8	23.7	19.6	58.9	56.9
Empresário em nome individual		42 371	29 050	20.0	13.9	-31.4	77 085	48 702	17.8	12.5	-36.8	55.0	59.6
CooperActiva		168	405	0.1	0.2	14.2	647	2 348	0.1	0.6	263.0	25.9	17.2
Empresa Pública		39 931	44 087	18.9	21.0	10.4	108 318	120 887	25.0	31.1	11.6	36.9	36.5
A - Agricultura, produção animal, caça, floresta e pesca	Sociedades	4 915	5 685	2.3	2.7	15.7	7 030	8 062	1.6	2.1	14.7	70	71
	Empresas individuais	1217	265	0.6	0.1	-78.2	2 126	445	0.5	0.1	-79.1	57	60
B - Indústrias Extractivas	Sociedades	13 157	14 745	6.2	7.0	12.1	17 094	19 165	4.0	4.9	12.1	77	77
	Empresas individuais	19	15	0.0	0.0	-21.6	20	15	0.0	0.0	-22.7	96	97
C - Indústrias transformadoras	Sociedades	63 670	70 478	30.1	33.6	10.7	83 922	91 926	19.4	23.6	9.5	76	77
	Empresas individuais	6718	6 808	3.2	3.2	13	8 879	14 767	2.1	3.8	66.3	76	46
D - Electricidade	Sociedades	39 597	32 962	18.7	15.7	-16.8	90 805	33 227	21.0	8.5	-63.4	44	99
	Empresas individuais	13	13	0.0	0.0	5.0	13	13	0.0	0.0	5.0	100	100
E - Água, saneamento, gestão de resíduos e despoluição	Sociedades	4 535	4 433	2.1	2.1	-2.2	11670	12 372	2.7	3.2	6.0	39	36
	Empresas individuais	0	0	0.0	0.0	-60.0	0	1	0.0	0.0	1995.8	100	3
F - Construção	Sociedades	5 173	10 408	2.4	5.0	10.2	8 124	13 051	1.9	3.4	60.7	64	80
	Empresas individuais	1180	124	0.6	0.1	-89.5	1279	316	0.3	0.1	-75.3	92	39
G - Comércio	Sociedades	7 231	10 223	3.4	4.9	41.4	18 899	29 510	4.4	7.6	56.1	38	35
	Empresas individuais	22 411	18 883	10.6	9.0	-15.7	41 229	27 441	9.5	7.1	-33.4	54	69
H-Transportes e armazenagem	Sociedades	13 115	14 303	6.2	6.8	9.1	75 722	85 020	17.5	21.9	12.3	17	17
	Empresas individuais	118	178	0.1	0.1	29.0	230	340	0.1	0.1	48.1	60	52
I - Alojamento e restauração	Sociedades	2 641	3 035	1.2	1.4	14.9	8 788	11 924	2.0	3.1	35.7	30	25
	Empresas individuais	8 547	785	4.0	0.4	-90.8	17 893	1521	4.1	0.4	-91.5	48	52
J - Actividades de informação e de comunicação	Sociedades	10 263	11 004	4.8	5.2	7.2	24 205	26 542	5.6	6.8	9.7	42	41
	Empresas individuais	42	66	0.0	0.0	56.0	43	67	0.0	0.0	55.2	98	99
L - Actividades imobiliárias	Sociedades	221	134	0.1	0.1	-39.2	390	276	0.1	0.1	-29.2	57	49
	Empresas individuais	0	2	0.0	0.0	//	0	2	0.0	0.0	//	//	100
M - Actividades de consultoria	Sociedades	1080	985	0.5	0.5	-8.8	1542	2 161	0.4	0.6	40.1	70	46
	Empresas individuais	49	75	0.0	0.0	51.5	84	105	0.0	0.0	24.1	58	71
N - Actividades administrativas	Sociedades	3 020	1358	1.4	0.6	-55.0	4 019	2 283	0.9	0.6	-43.2	75	59
	Empresas individuais	30	33	0.0	0.0	9.4	40	44	0.0	0.0	8.5	74	75
P - Educação	Sociedades	383	344	0.2	0.2	-10.2	2 590	1 887	0.6	0.5	-27.2	15	18
	Empresas individuais	267	248	0.1	0.1	-7.3	2 921	2 978	0.7	0.8	2.0	9	8
Q-Actividades de saúde humana	Sociedades	92	86	0.0	0.0	-6.4	237	180	0.1	0.0	-23.9	39	48
	Empresas individuais	73	46	0.0	0.0	-37.6	581	70	0.1	0.0	-88.0	13	65
R - Actividades artísticas	Sociedades	78	25	0.0	0.0	-67.1	412	965	0.1	0.2	134.2	19	3
	Empresas individuais	0	0	0.0	0.0	10.0	0	0	0.0	0.0	10.0	22	22
S - Outras Actividades de serviços	Sociedades	208	228	0.1	0.1	9.6	218	240	0.1	0.1	10.0	95	95
	Empresas individuais	1668	1671	0.8	0.8	0.2	1749	1783	0.4	0.5	2.0	95	94

**Quadro 4.3.8. Rádios financeiros das empresas não financeiras segundo a secção da CAE e forma jurídica, 2009-2010**

Forma Jurídica/Secção da CAE		Autonomia financeira			Endividamento		Rendibilidade das vendas			Rendibilidade de proveitos operacionais		Rendibilidade do activo		Rotação de activo		Rotação de capitais próprios	
		2009	2010	2009	2010	2009	2010	2009	2010	2009	2010	2009	2010	2009	2010	2009	2010
		Valor					%					vezes					
		2009	2010	2009	2010	2009	2010	2009	2010	2009	2010	2009	2010	2009	2010	2009	2010
<b>Moçambique</b>		0.2	0.3	0.4	0.9	2.4	1.2	63.7	77.0	46.1	53.2	35.1	61.6	0.6	0.8	3.0	2.6
Sociedades		0.3	0.4	0.7	0.7	15	14	57.3	68.6	43.8	45.9	36.3	49.6	0.6	0.7	19	19
Empresas individuais		0.0	0.2	0.0	15	-810	0.7	74.7	85.8	49.5	614	33.6	77.3	0.4	0.9	-97.9	4.3
Sociedade Anónima		0.6	0.8	2.0	2.1	0.5	0.5	47.5	48.4	39.3	39.2	26.2	33.5	0.6	0.7	0.9	0.9
Sociedade por quotas		0.1	0.1	0.1	0.2	8.2	6.4	64.7	83.8	47.2	49.8	57.3	83.0	0.9	1.0	11.3	9.5
Empresário em nome individual		0.0	0.2	0.0	15	-810	0.6	74.7	85.8	49.5	619	33.6	76.1	0.4	0.9	-97.9	4.2
CooperActiva		0.2	0.3	0.8	0.6	13	18	69.6	70.3	36.0	46.1	44.2	35.2	0.2	0.5	1.1	1.7
Empresa Pública		0.3	0.3	0.6	0.6	17	17	29.9	29.7	25.6	25.9	5.1	5.4	0.2	0.2	0.6	0.6
A - Agricultura, produção animal, caça, floresta e pesca	Sociedades	0.2	0.1	0.1	0.0	16.5	315	45.6	76.9	25.3	42.8	56.7	42.9	12	0.6	5.4	3.8
	Empresas individuais	0.1	0.2	0.6	0.2	18	6.4	208.1	111.9	74.4	75.8	83.0	235.7	0.4	2.1	4.5	12.3
B - Indústrias Extractivas	Sociedades	0.2	0.2	0.6	0.6	16	17	47.6	56.8	46.4	51.5	44.2	44.9	0.3	0.3	15	14
	Empresas individuais	-11	-0.2	-367.6	-64.2	0.0	0.0	74.7	-223.0	47.7	-148.4	717.4	-2455.9	9.6	11.0	-8.9	-50.2
C - Indústrias transformadoras	Sociedades	0.4	0.5	1.1	1.2	0.9	0.8	65.1	54.9	60.3	48.1	54.5	39.7	0.8	0.7	19	15
	Empresas individuais	0.2	0.1	0.2	0.1	4.3	10.1	67.7	76.9	56.7	60.1	49.9	96.5	0.7	1.3	3.7	18.0
D - Electricidade	Sociedades	0.6	0.8	14	2.2	0.7	0.5	40.9	38.5	40.7	38.5	9.6	17.3	0.2	0.4	0.4	0.6
	Empresas individuais	0.0	0.0	0.0	0.0	143.7	143.7	-58.7	-58.7	-11.2	-11.2	-0.8	-0.8	0.0	0.0	4.5	4.5
E - Água, saneamento, gestão de resíduos e despoluição	Sociedades	0.5	0.6	1.1	1.2	0.9	0.9	-17.6	27.8	-13.4	21.5	-1.9	4.9	0.1	0.2	0.2	0.3
	Empresas individuais	0.0	0.3	0.0	0.1	//	11.0	-44.1	97.9	-44.1	86.2	-620.8	163.9	14.1	11.9	//	34.2
F - Construção	Sociedades	0.1	0.1	0.2	0.1	5.5	9.6	47.8	48.8	45.2	46.6	39.2	36.2	0.8	0.7	9.8	9.0
	Empresas individuais	0.0	0.6	0.9	0.6	1.1	1.7	54.4	43.6	53.8	42.7	10.8	189.9	0.2	4.4	12.1	7.3
G - Comércio	Sociedades	0.1	0.1	0.2	0.3	4.4	3.7	74.0	99.4	46.2	49.2	109.2	153.1	15	15	10.9	10.8
	Empresas individuais	0.0	0.0	-0.1	0.5	-9.5	2.2	79.6	89.8	52.3	58.4	26.1	59.1	0.3	0.7	-8.6	20.5
H - Transportes e armazenagem	Sociedades	0.1	0.1	0.2	0.3	4.9	3.2	47.4	49.7	45.2	45.4	18.9	20.9	0.4	0.4	4.5	3.2
	Empresas individuais	0.1	0.2	0.3	0.4	2.9	2.6	90.1	94.0	71.3	90.3	124.4	603.4	14	6.4	9.9	29.8
I - Alojamento e restauração	Sociedades	0.2	0.3	0.5	0.6	2.0	1.8	60.9	80.2	46.9	71.3	36.2	103.2	0.6	1.3	3.1	4.2
	Empresas individuais	0.2	14.3	0.5	13.4	2.0	0.1	54.2	80.5	36.8	78.6	108.3	1285.6	2.0	16.0	11.8	1.1
J - Actividades de informação e de comunicação	Sociedades	0.8	0.9	2.2	2.2	0.5	0.5	-7.3	-10.4	-4.8	-6.8	-3.2	-3.5	0.4	0.3	0.5	0.4
	Empresas individuais	0.6	0.5	0.1	0.1	8.0	8.0	4.2	6.2	3.9	5.6	26.3	25.4	6.3	4.1	10.4	8.6
L - Actividades imobiliárias	Sociedades	0.4	0.2	0.7	0.2	14	5.4	54.3	45.7	54.0	36.0	24.9	19.5	0.5	0.4	1.1	2.8
	Empresas individuais	//	0.1	119.9	39.9	0.0	0.0	84.2	42.2	84.0	23.6	//	64.4	//	15	918	19.3
M - Actividades de consultoria	Sociedades	0.0	0.1	0.0	0.2	27.1	5.2	52.0	46.2	45.1	37.9	7.6	35.2	0.1	0.8	20.7	9.1
	Empresas individuais	0.1	0.1	4.7	2.4	0.2	0.4	55.8	45.0	25.9	26.0	5.9	6.0	0.1	0.1	19	2.1
N - Actividades administrativas	Sociedades	0.1	0.1	0.1	0.2	9.2	5.0	49.2	57.0	48.7	53.8	19.1	27.5	0.4	0.5	6.4	5.3
	Empresas individuais	0.0	0.0	0.9	0.9	1.1	1.1	80.8	82.7	15.6	15.3	22.9	22.5	0.3	0.3	9.2	9.0
P - Educação	Sociedades	0.4	0.3	0.9	0.6	1.2	1.7	50.1	50.7	36.6	40.0	20.8	30.5	0.4	0.6	1.1	1.9
	Empresas individuais	0.5	0.5	2.7	3.1	0.4	0.3	5.4	6.7	4.7	5.2	1.7	1.9	0.3	0.3	0.6	0.5
Q - Actividades de saúde humana	Sociedades	0.1	0.0	0.5	0.1	1.9	17.2	57.3	53.1	57.2	52.2	34.6	28.8	0.6	0.5	11.3	63.7
	Empresas individuais	0.4	0.2	0.1	0.0	14.0	90.3	55.0	69.1	51.3	63.6	38.9	12.9	0.7	1.8	1.7	9.0
R - Actividades artísticas	Sociedades	0.4	-0.1	1.5	-0.7	0.7	-1.3	-52.9	53.3	-46.6	52.2	-24.3	20.0	0.5	0.4	1.1	-4.1
	Empresas individuais	1.8	1.7	26.8	25.8	0.0	0.0	61.6	81.1	49.7	55.4	745.0	804.7	12.1	9.9	6.9	5.9
S - Outras Actividades de serviços	Sociedades	0.0	0.0	0.0	0.7	109.4	15	76.9	82.7	24.7	25.3	2.9	2.9	0.0	0.0	18.6	16.5
	Empresas individuais	0.0	0.1	0.4	0.5	2.4	2.2	81.3	77.0	52.3	52.5	94.3	94.9	12	12	24.6	23.3

**Quadro 4.3.9. Contas de resultados das empresas não financeiras segundo a secção da CAE e a dimensão, 2009-2010**

Dimensão/Secção da CAE		Proveitos totais		Custos totais		Proveitos operacionais		Custos operacionais		Resultados antes dos impostos		Imposto sobre rendimento	
		2009	2010	2009	2010	2009	2010	2009	2010	2009	2010	2009	2010
		10 <sup>6</sup> M t											
<b>Moçambique</b>		<b>792 588</b>	<b>1 087 579</b>	<b>444 321</b>	<b>522 554</b>	<b>755 083</b>	<b>1 061 224</b>	<b>379 143</b>	<b>471 041</b>	<b>353 429</b>	<b>569 757</b>	<b>5 162</b>	<b>4 732</b>
PME		484 117	743 672	258 214	311 068	464 090	729 408	217 051	290 342	229 356	435 908	3 453	3 304
Grandes empresas		308 472	343 907	186 107	211 485	290 993	331 816	162 091	180 699	124 074	133 849	1 709	1 428
A - Agricultura, produção animal, caça, floresta e pesca	PME	37 064	9 204	9 860	2 748	36 610	9 013	12 278	2 076	17 951	6 585	747	129
	Grandes empresas	7 149	7 384	6 516	5 247	5 205	6 678	4 085	4 535	780	2 181	147	44
B - Indústrias Extractivas	PME	1282	1489	981	1498	1281	1455	406	428	303	5	2	14
	Grandes empresas	8 722	9 504	4 491	5 046	8 464	9 232	4 347	4 893	4 235	4 458	4	0
C - Indústrias transformadoras	PME	46 584	48 447	13 012	21 775	45 794	45 699	10 272	18 449	34 332	26 989	760	316
	Grandes empresas	84 915	89 461	43 956	47 700	78 876	87 595	33 858	37 280	41 670	42 220	711	459
D - Electricidade	PME	1512	3 180	521	591	768	2 338	483	546	991	2 589	0	0
	Grandes empresas	24 398	26 080	16 497	18 336	21 068	24 501	14 740	16 213	7 924	7 829	23	85
E - Água, saneamento, gestão de resíduos e despoluição	PME	124	1008	99	238	119	838	86	150	25	773	0	3
	Grandes empresas	1666	1900	194	2 090	1549	1779	1835	2 018	-245	-187	3	3
F - Construção	PME	10 333	9 314	2 231	1 899	10 232	9 257	1 987	1 531	8 117	7 464	16	49
	Grandes empresas	16 429	20 194	12 600	15 173	15 647	17 603	11 374	12 591	3 956	5 128	127	107
G - Comércio	PME	270 742	534 669	145 978	238 277	253 946	529 997	118 558	230 414	126 113	298 297	1420	1905
	Grandes empresas	107 933	128 741	55 137	68 409	106 138	127 575	52 977	60 750	53 088	60 635	293	303
H - Transportes e armazenagem	PME	3 414	11 960	1012	3 137	3 368	9 692	872	1 397	2 443	9 295	41	471
	Grandes empresas	22 154	24 202	13 061	15 904	21 172	23 130	11 643	14 130	9 185	8 364	92	65
I - Alojamento e restauração	PME	81 634	97 426	50 942	23 053	80 770	94 447	48 395	18 378	31 049	74 654	358	281
	Grandes empresas	4 829	4 340	2 950	2 872	4 418	3 909	2 520	2 490	1 903	1 500	24	32
J - Actividades de informação e de comunicação	PME	14 279	6 072	13 572	5 475	14 199	6 012	13 405	5 350	733	616	25	19
	Grandes empresas	22 271	23 456	24 539	25 804	21 092	22 134	21 531	22 432	-2 086	-2 146	182	202
L - Actividades imobiliárias	PME	113	54	22	26	113	52	21	23	92	30	1	2
	Grandes empresas	155	619	98	434	145	541	75	344	57	187	0	1
M - Actividades de consultoria	PME	3 111	6 482	2 177	4 408	3 083	6 382	1 996	4 120	987	2 126	34	52
	Grandes empresas	3 125	3 787	1 468	2 227	2 909	3 435	1 101	1 568	1 679	1 583	22	23
N - Actividades administrativas	PME	1 643	1 891	1 059	1 226	1 594	1 799	897	1 039	617	712	34	46
	Grandes empresas	3 201	2 526	1 737	1 166	2 803	2 191	1 092	625	1 536	1 453	72	93
P - Educação	PME	1 883	1 869	1 577	1 525	1 860	1 852	1 299	1 290	307	346	1	2
	Grandes empresas	907	983	556	589	899	973	518	547	358	402	6	7
Q - Actividades de saúde humana	PME	829	861	412	351	811	840	360	334	421	514	3	4
	Grandes empresas	365	229	145	120	363	228	133	112	221	111	1	1
R - Actividades artísticas	PME	83	87	16	15	82	85	15	14	67	72	0	0
	Grandes empresas	230	471	424	350	222	285	249	155	-193	122	0	0
S - Outras Actividades de serviços	PME	9 469	9 658	4 742	4 828	9 460	9 649	4 721	4 803	4 737	4 842	10	11
	Grandes empresas	23	27	17	18	23	27	13	17	6	10	0	1



**Quadro 4.3.9. Contas de resultados das empresas não financeiras segundo a secção da CAE e a dimensão, 2009-2010 (cont.)**

Dimensão/Secção da CAE		Proveitos totais		Custos totais		Proveitos operacionais		Custos operacionais		Resultados antes dos impostos		Imposto sobre rendimento	
		2009	2010	2009	2010	2009	2010	2009	2010	2009	2010	2009	2010
		%											
Moçambique		100.0	100.0	100.0	100.0	100.0	100.0	100.0	100.0	100.0	100.0	100.0	100.0
PME		61.1	68.4	58.1	59.5	61.5	68.7	57.2	61.6	64.9	76.5	66.9	69.8
Grandes empresas		38.9	31.6	41.9	40.5	38.5	31.3	42.8	38.4	35.1	23.5	33.1	30.2
A - Agricultura, produção animal, caça, floresta e pesca	PME	4.7	0.8	4.5	0.5	4.8	0.8	3.2	0.4	5.1	12	14.5	2.7
	Grandes empresas	0.9	0.7	1.5	1.0	0.7	0.6	1.1	1.0	0.2	0.4	2.9	0.9
B - Indústrias Extractivas	PME	0.2	0.1	0.2	0.3	0.2	0.1	0.1	0.1	0.1	0.0	0.0	0.3
	Grandes empresas	1.1	0.9	1.0	1.0	1.1	0.9	1.1	1.0	1.2	0.8	0.1	0.0
C - Indústrias transformadoras	PME	5.9	4.5	2.9	4.2	6.1	4.3	2.7	3.9	9.7	4.7	14.7	6.7
	Grandes empresas	10.7	8.2	9.9	9.1	10.4	8.3	8.9	7.9	11.8	7.4	13.8	9.7
D - Electricidade	PME	0.2	0.3	0.1	0.1	0.1	0.2	0.1	0.1	0.3	0.5	0.0	0.0
	Grandes empresas	3.1	2.4	3.7	3.5	2.8	2.3	3.9	3.4	2.2	1.4	0.5	1.8
E - Água, saneamento, gestão de resíduos e despoluição	PME	0.0	0.1	0.0	0.0	0.0	0.1	0.0	0.0	0.0	0.1	0.0	0.1
	Grandes empresas	0.2	0.2	0.4	0.4	0.2	0.2	0.5	0.4	-0.1	0.0	0.1	0.1
F - Construção	PME	1.3	0.9	0.5	0.4	1.4	0.9	0.5	0.3	2.3	1.3	0.3	1.0
	Grandes empresas	2.1	1.9	2.8	2.9	2.1	1.7	3.0	2.7	1.1	0.9	2.5	2.3
G - Comércio	PME	34.2	49.2	32.9	45.6	33.6	49.9	31.5	48.9	35.7	52.4	27.5	40.3
	Grandes empresas	13.6	11.8	12.4	13.1	14.1	12.0	14.0	12.9	15.0	10.6	5.7	6.4
H - Transportes e armazenagem	PME	0.4	1.1	0.2	0.6	0.4	0.9	0.2	0.3	0.7	1.6	0.8	10.0
	Grandes empresas	2.8	2.2	2.9	3.0	2.8	2.2	3.1	3.0	2.6	1.5	1.8	1.4
I - Alojamento e restauração	PME	10.3	9.0	11.5	4.4	10.7	8.9	12.8	3.9	8.8	13.1	6.9	5.9
	Grandes empresas	0.6	0.4	0.7	0.5	0.6	0.4	0.7	0.5	0.5	0.3	0.5	0.7
J - Actividades de informação e de comunicação	PME	1.8	0.6	3.1	1.0	1.9	0.6	3.5	1.1	0.2	0.1	0.5	0.4
	Grandes empresas	2.8	2.2	5.5	4.9	2.8	2.1	5.7	4.8	-0.6	-0.4	3.5	4.3
L - Actividades imobiliárias	PME	0.0	0.0	0.0	0.0	0.0	0.0	0.0	0.0	0.0	0.0	0.0	0.0
	Grandes empresas	0.0	0.1	0.0	0.1	0.0	0.1	0.0	0.1	0.0	0.0	0.0	0.0
M - Actividades de consultoria	PME	0.4	0.6	0.5	0.8	0.4	0.6	0.5	0.9	0.3	0.4	0.7	1.1
	Grandes empresas	0.4	0.3	0.3	0.4	0.4	0.3	0.3	0.3	0.5	0.3	0.4	0.5
N - Actividades administrativas	PME	0.2	0.2	0.2	0.2	0.2	0.2	0.2	0.2	0.2	0.1	0.7	1.0
	Grandes empresas	0.4	0.2	0.4	0.2	0.4	0.2	0.3	0.1	0.4	0.3	1.4	2.0
P - Educação	PME	0.2	0.2	0.4	0.3	0.2	0.2	0.3	0.3	0.1	0.1	0.0	0.0
	Grandes empresas	0.1	0.1	0.1	0.1	0.1	0.1	0.1	0.1	0.1	0.1	0.1	0.1
Q - Actividades de saúde humana	PME	0.1	0.1	0.1	0.1	0.1	0.1	0.1	0.1	0.1	0.1	0.1	0.1
	Grandes empresas	0.0	0.0	0.0	0.0	0.0	0.0	0.0	0.0	0.1	0.0	0.0	0.0
R - Actividades artísticas	PME	0.0	0.0	0.0	0.0	0.0	0.0	0.0	0.0	0.0	0.0	0.0	0.0
	Grandes empresas	0.0	0.0	0.1	0.1	0.0	0.0	0.1	0.0	-0.1	0.0	0.0	0.0
S - Outras Actividades de serviços	PME	1.2	0.9	1.1	0.9	1.3	0.9	1.2	1.0	1.3	0.8	0.2	0.2
	Grandes empresas	0.0	0.0	0.0	0.0	0.0	0.0	0.0	0.0	0.0	0.0	0.0	0.0

**Quadro 4.3.9. Contas de resultados das empresas não financeiras segundo a secção da CAE e a dimensão, 2009-2010 (cont.)**

Dimensão da Empresa/Secção da CAE		Resultados operacionais				Resultados financeiros				Resultados extraordinários				Resultados líquidos			
		2009	2010	2009	2010	2009	2010	2009	2010	2009	2010	2009	2010	2009	2010	2009	2010
		10 <sup>6</sup> M t		%		10 <sup>6</sup> M t		%		10 <sup>6</sup> M t		%		10 <sup>6</sup> M t		%	
Moçambique		375 940	590 183	100.0	100.0	-20 148	-13 379	100.0	100.0	-2 363	-7 047	100.0	100.0	348 267	565 025	100.0	100.0
PME		247 039	439 066	65.7	74.4	-17 356	-639	86.1	4.8	-327	-2519	13.8	35.8	225 902	432 604	64.9	76.6
Grandes empresas		128 901	151 117	34.3	25.6	-2 792	-12 740	13.9	95.2	-2 036	-4 528	86.2	64.2	122 365	132 421	35.1	23.4
A - Agricultura, produção animal, caça, floresta e pesca	PME	24 331	6 937	6.5	12	-5 698	-267	28.3	2.0	-682	-84	28.9	12	17 204	6 456	4.9	11
	Grandes empresas	1 120	2 143	0.3	0.4	-305	-21	15	0.2	-35	59	15	-0.8	633	2 166	0.2	0.4
B - Indústrias Extractivas	PME	875	1 027	0.2	0.2	-3	24	0.0	-0.2	-570	-1 047	24.1	14.9	301	-9	0.1	0.0
	Grandes empresas	4 117	4 339	1.1	0.7	22	13	-0.1	-0.1	96	106	-4.0	-15	4 231	4 458	1.2	0.8
C - Indústrias transformadoras	PME	35 522	27 250	9.4	4.6	-844	-343	4.2	2.6	-346	82	14.6	-12	33 572	26 672	9.6	4.7
	Grandes empresas	45 018	50 315	12.0	8.5	-1 120	-3 536	5.6	26.4	-2 227	-4 559	94.3	64.7	40 959	41 761	11.8	7.4
D - Electricidade	PME	285	1 792	0.1	0.3	719	814	-3.6	-6.1	-13	-17	0.6	0.2	991	2 589	0.3	0.5
	Grandes empresas	6 328	8 288	1.7	1.4	1 655	-644	-8.2	4.8	-59	185	2.5	-2.6	7 900	7 744	2.3	1.4
E - Água, saneamento, gestão de resíduos e depoluição	PME	33	689	0.0	0.1	-10	7	0.1	0.0	2	78	-0.1	-1.1	25	770	0.0	0.1
	Grandes empresas	-286	-239	-0.1	0.0	-3	0	0.0	0.0	44	52	-1.9	-0.7	-249	-180	-0.1	0.0
F - Construção	PME	8 245	7 726	2.2	1.3	-10	-52	0.0	0.4	-118	-211	5.0	3.0	8 101	7 415	2.3	1.3
	Grandes empresas	4 272	5 012	1.1	0.8	-380	-34	1.9	0.3	64	150	-2.7	-2.1	3 829	5 021	1.1	0.9
G - Comércio	PME	164 388	299 583	35.7	50.8	-9 084	-820	45.1	6.1	879	-466	-37.2	6.6	124 763	296 392	35.8	52.5
	Grandes empresas	53 161	66 825	14.1	11.3	-276	-6 377	1.4	47.7	204	187	-8.6	-2.7	52 796	60 333	15.2	10.7
H - Transportes e armazenagem	PME	2 496	8 295	0.7	1.4	-45	405	0.2	-3.0	-7	585	0.3	-8.4	2 402	8 824	0.7	1.6
	Grandes empresas	9 529	9 000	2.5	1.5	-155	180	0.8	-1.4	-189	-827	8.0	11.7	9 094	8 298	2.6	1.5
I - Alojamento e restauração	PME	32 375	76 069	8.6	12.9	-1 979	-124	9.8	0.9	653	-1 291	-27.6	18.3	30 691	74 374	8.8	13.2
	Grandes empresas	18 98	1420	0.5	0.2	-230	-169	1.1	12	235	239	-9.9	-3.4	1879	1468	0.5	0.3
J - Actividades de informação e de comunicação	PME	795	661	0.2	0.1	13	41	-0.1	-0.3	-75	-86	3.2	12	708	597	0.2	0.1
	Grandes empresas	-438	-298	-0.1	-0.1	-1 562	-1 743	7.8	13.0	-86	-104	3.7	15	-2 268	-2 348	-0.7	-0.4
L - Actividades imobiliárias	PME	92	29	0.0	0.0	0	1	0.0	0.0	0	0	0.0	0.0	91	28	0.0	0.0
	Grandes empresas	71	197	0.0	0.0	-14	-8	0.1	0.1	0	-2	0.0	0.0	56	185	0.0	0.0
M - Actividades de consultoria	PME	1 087	2 262	0.3	0.4	-52	-44	0.3	0.3	-47	-93	2.0	1.3	954	2 074	0.3	0.4
	Grandes empresas	1 808	1 867	0.5	0.3	-127	-282	0.6	2.1	-2	-2	0.1	0.0	1 656	1 559	0.5	0.3
N - Actividades administrativas	PME	697	760	0.2	0.1	-69	-65	0.3	0.5	-11	17	0.4	-0.2	583	665	0.2	0.1
	Grandes empresas	1 711	1 566	0.5	0.3	-94	-104	0.5	0.8	-81	-8	3.4	0.1	1 464	1 360	0.4	0.2
P - Educação	PME	561	562	0.1	0.1	-258	-27	1.3	1.6	3	0	-0.1	0.0	306	343	0.1	0.1
	Grandes empresas	381	427	0.1	0.1	-24	-26	0.1	0.2	1	1	0.0	0.0	352	395	0.1	0.1
Q - Actividades de saúde humana	PME	451	506	0.1	0.1	-30	9	0.2	-0.1	0	-1	0.0	0.0	417	510	0.1	0.1
	Grandes empresas	231	116	0.1	0.0	-8	-3	0.0	0.0	-2	-2	0.1	0.0	220	110	0.1	0.0
R - Actividades artísticas	PME	67	71	0.0	0.0	0	0	0.0	0.0	0	1	0.0	0.0	67	72	0.0	0.0
	Grandes empresas	-27	29	0.0	0.0	-168	-5	0.8	0.0	2	-3	-0.1	0.0	-193	122	-0.1	0.0
S - Outras Actividades de serviços	PME	4 739	4 845	1.3	0.8	-6	-8	0.0	0.1	4	4	-0.2	-0.1	4 727	4 830	1.4	0.9
	Grandes empresas	10	10	0.0	0.0	-4	0	0.0	0.0	0	0	0.0	0.0	6	9	0.0	0.0

**Quadro 4.3.10. Contas de património das empresas não financeiras segundo a secção da CAE e a dimensão, 2009-2010**

Dimensão da Empresa/Secção da CAE		Activo líquido				Capitais próprios				Passivo			
		2009	2010	2009	2010	2009	2010	2009	2010	2009	2010	2009	2010
		10 <sup>6</sup> M t		%		10 <sup>6</sup> M t		%		10 <sup>6</sup> M t		%	
<b>M o çambique</b>		<b>992 692</b>	<b>916 873</b>	<b>100.0</b>	<b>100.0</b>	<b>181 456</b>	<b>281 393</b>	<b>100.0</b>	<b>100.0</b>	<b>434 233</b>	<b>328 988</b>	<b>100.0</b>	<b>100.0</b>
PME		574 720	516 799	57.9	56.3	30 16	94 249	17	33.5	245 020	124 268	56.4	37.8
Grandes empresas		417 972	401 074	42.1	43.7	178 441	187 144	98.3	66.5	189 213	204 720	43.6	62.2
A - Agricultura, produção animal, caça, floresta e pesca	PME	17 498	4 004	18	0.4	1500	758	0.8	0.3	26 618	25 837	6.1	7.9
	Grandes empresas	7 809	7 786	0.8	0.8	2 476	1022	14	0.4	21 694	22 441	5.0	6.8
B - Indústrias Extractivas	PME	169	354	0.0	0.0	-18	-1	0.0	0.0	68	120	0.0	0.0
	Grandes empresas	30 042	34 817	3.0	3.8	5 961	6 614	3.3	2.4	9 783	11 192	2.3	3.4
C - Indústrias transformadoras	PME	31 451	30 308	3.2	3.3	4 134	1895	2.3	0.7	29 010	26 287	6.7	8.0
	Grandes empresas	106 830	109 662	10.8	12.0	52 308	57 388	28.8	20.4	34 506	37 712	7.9	11.5
D - Electricidade	PME	1164	1337	0.1	0.1	8	10	0.0	0.0	483	581	0.1	0.2
	Grandes empresas	91 652	58 533	9.2	6.4	52 551	48 355	29.0	17.2	36 551	21 282	8.4	6.5
E - Água, saneamento, gestão de resíduos e despoluição	PME	16	136	0.0	0.0	45	62	0.0	0.0	51	83	0.0	0.0
	Grandes empresas	11 376	11 193	1.1	1.2	5 336	6 531	2.9	2.3	5 002	5 632	1.2	1.7
F - Construção	PME	13 945	1551	14	0.2	217	498	0.1	0.2	1266	1134	0.3	0.3
	Grandes empresas	25 799	3118	2.6	3.4	2 258	2 396	1.2	0.9	11 497	24 816	2.6	7.5
G - Comércio	PME	396 345	402 895	39.9	43.9	-11 621	17 559	-6.4	6.2	159 855	48 433	36.8	14.7
	Grandes empresas	45 640	49 009	4.6	5.3	7 812	7 474	4.3	2.7	17 768	26 673	4.1	8.1
H - Transportes e armazenagem	PME	5 038	4 366	0.5	0.5	269	252	0.1	0.1	1 623	1 686	0.4	0.5
	Grandes empresas	50 854	56 886	5.1	6.2	4 726	7 821	2.6	2.8	22 839	24 224	5.3	7.4
I - Alojamento e restauração	PME	28 024	11 378	2.8	1.2	5 042	69 959	2.8	24.9	10 154	7 113	2.3	2.2
	Grandes empresas	12 426	7 225	1.3	0.8	2 181	2 541	1.2	0.9	4 200	5 404	1.0	1.6
J - Actividades de informação e de comunicação	PME	25 956	25 701	2.6	2.8	278	198	0.2	0.1	2 303	2 479	0.5	0.8
	Grandes empresas	24 673	27 249	2.5	3.0	41 215	45 578	22.7	16.2	17 749	19 735	4.1	6.0
L - Actividades imobiliárias	PME	138	33	0.0	0.0	8	9	0.0	0.0	17	17	0.0	0.0
	Grandes empresas	363	1053	0.0	0.1	195	156	0.1	0.1	258	876	0.1	0.3
M - Actividades de consultoria	PME	29 356	10 275	3.0	1.1	137	710	0.1	0.3	4 364	1 922	1.0	0.6
	Grandes empresas	5 352	2 626	0.5	0.3	208	308	0.1	0.1	1 898	2 404	0.4	0.7
N - Actividades administrativas	PME	7 697	6 182	0.8	0.7	198	156	0.1	0.1	1 451	2 027	0.3	0.6
	Grandes empresas	2 982	1216	0.3	0.1	449	501	0.2	0.2	4 442	1 225	1.0	0.4
P - Educação	PME	4 351	3 595	0.4	0.4	2 253	1 856	1.2	0.7	1 024	795	0.2	0.2
	Grandes empresas	15 888	17 51	0.2	0.2	469	529	0.3	0.2	841	953	0.2	0.3
Q - Actividades de saúde humana	PME	15 99	1 163	0.2	0.1	332	62	0.2	0.0	4 604	5 113	1.1	1.6
	Grandes empresas	148	74	0.0	0.0	46	2	0.0	0.0	71	96	0.0	0.0
R - Actividades artísticas	PME	16	48	0.0	0.0	-8	-9	0.0	0.0	51	56	0.0	0.0
	Grandes empresas	439	872	0.0	0.1	250	-74	0.1	0.0	115	58	0.0	0.0
S - Outras Actividades de serviços	PME	11 758	12 485	1.2	1.4	241	274	0.1	0.1	2 076	585	0.5	0.2
	Grandes empresas	0	5	0.0	0.0	0	0	0.0	0.0	0	0	0.0	0.0

**Quadro 4.3.11.Contas de património das empresas não financeiras segundo a secção da CAE e por dimensão, 2009-2010**

Secção da CAE	Total activo				Meios circulantes financeiros				Caixa				Bancos				Clientes			
	PME		GE		PME		GE		PME		GE		PME		GE		PME		GE	
	2009	2010	2009	2010	2009	2010	2009	2010	2009	2010	2009	2010	2009	2010	2009	2010	2009	2010	2009	2010
	10 <sup>6</sup> Mt																			
<b>Moçambique</b>	574 720	515 799	417 972	401 074	272 545	278 716	118 143	121 702	81 093	88 327	2 303	973	108 787	127 115	44 007	44 593	52 113	40 553	52 053	57 394
A - Agricultura, produção animal, caça, floresta e pesca	17 498	4 004	7 809	7 786	1 927	1 159	2 766	1 436	33	16	437	3	-287	295	1883	948	1791	681	312	260
B - Indústrias Extractivas	169	354	30 042	34 817	60	145	14 867	17 885	1	4	4	5	16	61	14 087	16 893	38	72	757	962
C - Indústrias transformadoras	31 451	30 308	106 830	109 662	17 738	12 031	21 321	15 351	672	658	04	65	716	1937	3 688	3 245	10 247	8 397	12 652	7 335
D - Electricidade	1 164	1 337	91 652	58 533	303	351	10 016	19 214	8	10	1	1	25	33	4 732	6 415	255	289	4 634	11 048
E - Água, saneamento, gestão de resíduos e despoluição	116	136	11 376	11 193	29	36	2 305	2 008	1	1	14	15	12	16	481	559	13	17	1776	1405
F - Construção	13 945	1 551	25 799	31 118	11 728	801	15 336	15 889	38	20	67	58	210	216	4 162	1868	5 788	203	10 105	13 682
G - Comércio	396 345	402 895	45 640	49 009	191 823	229 698	19 652	21 691	66 234	78 522	430	377	87 262	110 275	4 082	4 555	27 880	24 976	9 661	10 173
H - Transportes e armazenagem	5 038	4 366	50 854	56 886	1 703	1 494	15 516	16 237	5	12	77	74	235	296	6 608	6 824	941	850	5 669	6 210
I - Alojamento e restauração	28 024	11 378	12 426	7 225	6 149	4 367	5 032	16 45	647	952	236	250	1931	1530	590	400	1445	1461	2 330	904
J - Actividades de informação e de comunicação	25 956	25 701	24 673	27 249	15 226	15 497	6 446	7 162	6 138	6 202	2	2	8 155	8 193	2 116	2 356	323	343	2 624	2 907
L - Actividades imobiliárias	138	33	363	1 053	116	11	62	235	1	1	19	0	4	5	1	35	58	5	38	498
M - Actividades de consultoria	29 356	10 275	5 352	2 626	16 608	5 593	3 403	1758	6 981	1565	888	3	9 528	2 845	1 324	265	950	916	1 077	1 420
N - Actividades administrativas	7 697	6 182	2 982	1 216	2 036	2 210	869	602	26	35	5	5	543	923	120	127	940	850	518	428
P - Educação	4 351	3 595	1 588	1 751	183	224	439	485	19	22	14	12	92	111	62	69	58	73	359	399
Q - Actividades de saúde humana	1 599	1 153	148	74	462	490	34	33	4	4	1	1	27	28	19	16	298	316	7	9
R - Actividades artísticas	115	48	439	872	30	2	81	69	2	1	5	0	0	0	42	17	20	0	33	52
S - Outras Actividades de serviços	11 758	12 485	0	5	4 424	4 609	0	4	275	301	0	0	315	350	0	1	1069	1 102	0	1

PME - Pequena e média empresa GE - Grande empresa

**Quadro 4.3.11.Contas de património das empresas não financeiras segundo a secção da CAE e por dimensão, 2009-2010 (cont.)**

Secção da CAE	Devedor-estado				Devedor-socio, accionista ou proprietários				Outros devedores				Títulos negociáveis				Acréscimo de proveitos e custos deferidos			
	PME		GE		PME		GE		PME		GE		PME		GE		PME		GE	
	2009	2010	2009	2010	2009	2010	2009	2010	2009	2010	2009	2010	2009	2010	2009	2010	2009	2010	2009	2010
	10 <sup>6</sup> Mt																			
<b>Moçambique</b>	26 685	21 374	12 364	10 495	632	564	458	623	3 232	738	4 668	5 195	1	42	2 147	2 391	0	3	144	38
A - Agricultura, produção animal, caça, floresta e pesca	288	80	102	64	78	79	14	25	24	8	18	36	0	-1	0	0	0	0	0	0
B - Indústrias Extractivas	5	8	17	22	0	0	0	1	0	0	1	2	0	0	0	0	0	0	0	0
C - Indústrias transformadoras	4 923	845	2 074	922	80	61	219	220	1098	131	3 055	3 425	1	1	30	39	0	0	0	0
D - Electricidade	14	17	595	1 694	1	1	51	56	0	0	3	0	0	0	0	0	0	0	0	0
E - Água, saneamento, gestão de resíduos e despoluição	3	2	4	9	0	0	4	3	0	0	17	16	0	0	0	0	0	0	0	0
F - Construção	5 679	84	747	142	4	211	27	42	6	66	113	58	0	0	0	0	0	0	114	38
G - Comércio	8 368	15 389	3 038	3 793	39	59	102	166	2 040	431	225	255	0	43	2 114	2 349	0	3	0	0
H - Transportes e armazenagem	481	305	1 944	1 755	4	5	17	44	28	26	1170	1 328	0	0	1	2	0	0	30	0
I - Alojamento e restauração	1 701	323	1 865	79	416	80	1	1	9	21	11	11	0	0	0	0	0	0	0	0
J - Actividades de informação e de comunicação	608	754	1 662	1 850	2	4	11	13	0	0	31	34	0	0	0	0	0	0	0	0
L - Actividades imobiliárias	53	0	2	2	0	0	1	0	0	0	0	0	0	0	0	0	0	0	0	0
M - Actividades de consultoria	1 151	168	91	20	3	59	9	31	15	40	14	20	0	0	0	0	0	0	0	0
N - Actividades administrativas	522	395	218	36	3	3	2	1	2	2	5	5	0	0	0	0	0	0	0	0
P - Educação	3	8	3	3	2	1	0	0	8	9	1	1	0	0	0	0	0	0	0	0
Q - Actividades de saúde humana	133	142	2	2	0	0	0	0	1	1	5	5	0	0	0	0	0	0	0	0
R - Actividades artísticas	9	0	0	0	0	0	0	0	0	0	1	0	0	0	0	0	0	0	0	0
S - Outras Actividades de serviços	2 764	2 855	0	1	0	0	0	0	0	0	0	0	0	0	0	0	0	0	0	0

PME - Pequena e média empresa GE - Grande empresa

**Quadro 4.3.11.Contas de património das empresas não financeiras segundo a secção da CAE e por dimensão, 2009-2010 (cont.)**

Secção da CAE	Meios circulantes Materiais				Mercadorias				Produtos acabados, intermédios, subprodutos, desperdícios e refugos				Produtos ou serviços em curso				Materias-primas, auxiliares e materiais			
	PME		GE		PME		GE		PME		GE		PME		GE		PME		GE	
	2009	2010	2009	2010	2009	2010	2009	2010	2009	2010	2009	2010	2009	2010	2009	2010	2009	2010	2009	2010
	10 <sup>6</sup> Mt																			
<b>Moçambique</b>	205 362	166 255	313 391	13 130	143 125	160 874	19 887	2 453	427	1 898	2 094	2 003	40 491	792	2 025	1 217	213 19	2 692	7 385	7 456
A - Agricultura, produção animal, caça, floresta e pesca	11 298	1 246	1 064	795	1 074	866	25	125	42	54	93	93	21	13	335	28	461	219	570	510
B - Indústrias Extractivas	36	159	264	283	26	16	3	2	1	127	150	150	0	0	10	12	9	17	101	120
C - Indústrias transformadoras	2 290	4 724	8 874	7 097	474	833	2 410	313	372	1 497	1 680	1 602	541	719	482	669	904	1 675	4 302	4 512
D - Electricidade	15	17	952	387	2	3	698	0	0	0	0	0	0	0	0	0	12	14	254	387
E - Água, saneamento, gestão de resíduos e despoluição	1	11	165	177	-1	10	4	0	0	0	10	0	0	0	2	2	1	1	148	175
F - Construção	592	197	1 969	1 032	320	51	121	1	1	64	87	84	-22	-24	872	86	292	106	889	862
G - Comércio	157 853	136 458	12 642	2 351	99 458	106 093	11 930	1 863	0	55	34	33	39 910	42	190	228	18 485	267	488	228
H - Transportes e armazenagem	1 443	1 149	1 005	359	1435	1 147	683	0	0	0	0	0	0	0	99	109	8	2	223	250
I - Alojamento e restauração	2 297	1 087	2 098	223	1 187	777	2 005	140	0	0	0	0	7	0	0	0	1 103	309	94	83
J - Actividades de informação e de comunicação	9 648	9 366	808	206	9 619	9 359	622	2	3	0	0	0	23	0	31	33	4	6	156	171
L - Actividades imobiliárias	-91	1	7	2	-93	0	0	0	0	0	0	0	0	0	0	0	1	1	6	2
M - Actividades de consultoria	9 688	2 424	1419	142	9 677	2 338	1 323	0	0	0	0	0	7	38	3	52	4	49	93	90
N - Actividades administrativas	4 244	2 880	36	14	4 226	2 871	30	8	9	0	0	0	0	0	0	0	10	9	6	6
P - Educação	75	56	80	60	74	35	26	0	0	0	0	0	0	0	0	0	1	21	54	60
Q - Actividades de saúde humana	501	523	4	1	496	518	4	0	0	0	0	0	4	5	0	0	1	1	1	1
R - Actividades artísticas	35	0	5	0	35	0	4	0	0	0	0	0	0	0	0	0	0	0	1	0
S - Outras Actividades de serviços	5 437	5 955	0	0	5 416	5 954	0	0	0	0	0	0	0	0	0	0	23	1	0	0

**Quadro 4.3.11.Contas de património das empresas não financeiras segundo a secção da CAE e por dimensão, 2009-2010(cont.)**

Secção da CAE	Meios imobilizados				Imobilizações incorpóreas				Imobilizações corpóreas				Imobilizações financeiras			
	PME		GE		PME		GE		PME		GE		PME		GE	
	2009	2010	2009	2010	2009	2010	2009	2010	2009	2010	2009	2010	2009	2010	2009	2010
	10 <sup>6</sup> Mt															
<b>Moçambique</b>	59 120	46 708	162 797	17 1614	12 921	23 007	39 224	47 508	41 936	21 543	117 670	117 591	4 263	2 158	5 903	6 514
A - Agricultura, produção animal, caça, floresta e pesca	2 982	1 432	3 305	4 617	188	318	78	199	2 718	1 085	3 148	4 348	76	29	79	70
B - Indústrias Extractivas	67	175	14 822	16 510	48	169	58	67	19	6	13 051	14 518	0	0	1713	1925
C - Indústrias transformadoras	8 664	8 913	62 465	69 210	3 978	1 999	4 239	8 387	4 476	6 653	57 694	60 247	209	260	532	576
D - Electricidade	845	966	38 772	32 017	89	112	28 376	31 517	755	854	10 389	493	0	0	7	8
E - Água, saneamento, gestão de resíduos e despoluição	70	68	4 678	4 565	25	8	60	21	46	60	4 405	4 345	0	0	213	200
F - Construção	1 570	540	5 530	10 993	1 328	170	283	258	232	355	4 509	9 749	10	15	738	987
G - Comércio	27 213	25 075	6 490	6 544	2 391	16 229	1 594	1 846	22 260	7 998	3 397	3 033	2 562	847	1 499	1 664
H - Transportes e armazenagem	1 699	1 492	11 989	13 434	1 176	912	2 863	3 512	515	546	8 698	9 511	8	35	427	411
I - Alojamento e restauração	10 489	2 429	2 352	1818	63	294	199	36	9 181	2 061	1 746	1 429	1 246	74	407	353
J - Actividades de informação e de comunicação	983	818	9 576	10 522	499	310	1 246	1 373	372	397	8 188	8 990	111	111	142	159
L - Actividades imobiliárias	97	9	196	207	91	5	116	129	5	2	9	0	2	2	71	79
M - Actividades de consultoria	815	1 468	342	385	360	35	65	110	441	654	263	260	14	779	13	14
N - Actividades administrativas	1 145	947	1 906	445	754	513	0	3	390	433	1 906	442	1	1	0	0
P - Educação	446	350	290	315	19	14	44	49	404	332	184	198	24	4	61	68
Q - Actividades de saúde humana	143	118	23	15	72	72	2	2	70	45	21	13	1	1	0	0
R - Actividades artísticas	16	10	62	16	7	0	1	0	9	10	61	16	0	0	0	0
S - Outras Actividades de serviços	1 876	1 899	0	0	1 833	1 848	0	0	43	51	0	0	0	0	0	0

PME - Pequena e média empresa GE - Grande empresa

**Quadro 4.3.11.Contas de património das empresas não financeiras segundo a secção da CAE e por dimensão, 2009-2010(cont.)**

Secção da CAE	Capital e fundos próprios				Capital				Ações ou cotas próprias				Reservas				Resultados acumulados				Outros fundos			
	PME		GE		PME		GE		PME		GE		PME		GE		PME		GE		PME		GE	
	2009	2010	2009	2010	2009	2010	2009	2010	2009	2010	2009	2010	2009	2010	2009	2010	2009	2010	2009	2010	2009	2010	2009	2010
	10 <sup>6</sup> Mt																							
<b>Moçambique</b>	3 015	94 249	178 441	187 144	19 874	66 835	100 141	108 443	659	1267	3 537	4 218	6 841	12 518	42 385	39 894	-25 417	11 543	30 426	32 257	2 117	4 170	3 903	4 667
A - Agricultura, produção animal, caça, floresta e pesca	1500	758	2 476	1022	825	675	2 064	1894	0	0	321	336	447	37	803	1189	228	46	-712	-2547	1059	2 085	1951	2 333
B - Industrias Extractivas	-8	-1	5 961	6 614	7	1	3 021	3 366	0	0	0	0	0	0	1501	1669	-33	-10	1439	1580	0	0	0	160
C - Industrias transformadoras	4 034	1865	52 308	57 388	1869	3 302	29 872	33 803	0	0	2 861	3 347	257	3 059	2587	2 669	2 024	-4 822	6 796	17 244	8	8	0	0
D - Electricidade	8	10	52 551	48 355	9	10	34 219	34 988	0	0	38	43	0	0	10 865	5090	0	0	7 429	8 254	65	357	82	324
E - Água, saneamento, gestão de resíduos e despoluição	45	62	5 336	6 531	3	5	8 039	9 547	0	0	291	380	37	45	150	162	4	2	-3 176	-3 590	0	0	0	0
F - Construção	217	498	2 358	2 396	112	508	2 430	2 375	2	34	5	8	1	4	214	221	71	-48	-518	-346	0	0	32	32
G - Comércio	-11621	17 559	7 812	7 474	15 544	4 929	2 807	1923	654	1230	17	100	2 673	4 953	1 182	1275	-30 196	5 047	3 333	3 420	0	0	127	108
H - Transportes e armazenagem	289	252	4 726	7 821	191	92	2 724	3 368	0	3	0	0	63	64	2 314	2 544	-88	-47	-560	1600	422	1401	675	756
I - Alojamento e restauração	5 042	69 959	2 181	2 541	1088	56 818	680	1220	0	0	0	0	574	2 344	910	1248	3 166	10 882	162	-361	112	101	249	308
J - Actividades de informação e de comunicação	278	198	41215	45 578	61	44	13710	15 218	2	0	3	3	14	1	21399	23 544	55	49	6 011	6 814	214	115	450	433
L - Actividades imobiliárias	8	9	195	166	1	1	148	167	0	0	0	0	5	5	1	1	1	2	1	-11	146	104	0	0
M - Actividades de consultoria	137	710	208	308	75	252	90	112	0	0	2	1	43	119	18	28	9	349	91	177	0	0	45	0
N - Actividades administrativas	198	166	449	501	42	48	123	101	0	0	0	0	146	57	175	161	10	52	75	166	0	0	7	0
P - Educação	2 253	1666	469	529	64	82	322	359	0	0	0	0	2 258	1827	79	88	-169	-53	67	82	0	0	76	84
Q - Actividades de saúde humana	332	62	46	2	16	20	7	8	0	0	0	0	310	1	44	0	6	41	-104	-113	0	0	0	0
R - Actividades artísticas	-8	-9	250	-74	1	1	83	25	0	0	0	0	0	0	144	15	-9	-10	24	-114	0	0	98	108
S - Outras Actividades de serviços	241	274	0	0	4	7	0	0	0	0	0	0	11	12	0	0	226	254	0	0	0	0	0	0

PME - Pequena e média empresa GE - Grande empresa

**Quadro 4.3.11.Contas de património das empresas não financeiras segundo a secção da CAE e por dimensão, 2009-2010(cont.)**

Secção da CAE	Passivo				Fornecedores				Empréstimos obtidos				Credor-estado				Credor-sócios, Acionistas ou proprietários			
	PME		GE		PME		GE		PME		GE		PME		GE		PME		GE	
	2009	2010	2009	2010	2009	2010	2009	2010	2009	2010	2009	2010	2009	2010	2009	2010	2009	2010	2009	2010
	10 <sup>6</sup> Mt																			
<b>Moçambique</b>	245 020	124 268	189 213	204 720	17 494	33 963	25 451	35 321	151 018	22 073	56 611	67 237	4 046	6 291	8 059	9 114	38 248	28 753	27 880	24 748
A - Agricultura, produção animal, caça, floresta e pesca	26 618	25 837	21 694	22 441	2 971	701	987	405	1518	1038	2 019	5 444	26	37	17	13	8 313	20 611	17 649	15 671
B - Industrias Extractivas	68	20	9 783	11 192	0	5	1023	705	68	82	4 308	5 222	0	1	8	11	0	0	436	716
C - Industrias transformadoras	29 010	26 287	34 506	37 712	1288	2 946	6 656	8 106	7 850	5 726	8 799	19 492	1104	1412	303	302	9 734	4 604	2 144	2 581
D - Electricidade	483	581	36 551	21 282	9	10	488	311	35	78	4 389	4 509	2	3	2 886	3 266	3	1	0	0
E - Água, saneamento, gestão de resíduos e despoluição	51	83	5 002	5 632	3	5	728	833	33	36	3 068	3 409	0	0	21	27	12	24	572	622
F - Construção	1266	1164	11497	24 816	191	119	3 375	5 501	751	353	948	1903	51	35	887	948	191	237	614	252
G - Comércio	169 855	48 433	17 768	26 673	10 164	26 474	7 388	12 585	134 255	8 025	4 630	7 826	1501	3 555	1088	1374	4 240	1965	1836	1033
H - Transportes e armazenagem	1623	1686	22 839	24 224	194	129	1895	3 010	272	652	8 308	8 765	309	364	500	565	233	208	1207	965
I - Alojamento e restauração	10 154	7 118	4 200	5 404	1943	2 505	375	445	2 049	2 273	881	2 250	648	302	37	34	4 290	796	675	233
J - Actividades de informação e de comunicação	2 303	2 479	17 749	19 735	111	353	1938	2 262	472	632	6 217	6 909	67	120	2 131	2 362	180	177	1649	1768
L - Actividades imobiliárias	17	17	258	876	3	3	28	396	0	0	45	51	1	1	1	5	2	0	1	0
M - Actividades de consultoria	4 364	1922	1898	2 404	303	373	309	564	1082	174	598	680	180	285	83	98	63	67	376	108
N - Actividades administrativas	1451	2 027	4 442	1225	154	216	224	153	114	157	1667	28	53	61	68	85	131	118	601	671
P - Educação	1024	795	841	953	29	4	14	16	228	296	652	734	14	13	14	19	572	277	80	89
Q - Actividades de saúde humana	4 604	5 118	71	96	51	64	9	10	2 257	2 518	7	15	66	73	3	4	67	21	39	39
R - Actividades artísticas	51	56	116	58	0	0	14	20	0	0	75	0	0	0	0	2	49	54	0	0
S - Outras Actividades de serviços	2 076	585	0	0	49	55	0	0	35	36	0	0	24	27	0	0	168	42	0	0

PME - Pequena e média empresa GE - Grande empresa

**Quadro 4.3.11.Contas de património das empresas não financeiras segundo a secção da CAE e por dimensão, 2009-2010(cont.)**

Secção da CAE	Outros credores				Provisões para outros riscos e encargos				Acréscimo de custos e proveitos diferidos			
	PME		GE		PME		GE		PME		GE	
	2009	2010	2009	2010	2009	2010	2009	2010	2009	2010	2009	2010
	10 <sup>6</sup> M t											
<b>M o çambique</b>	<b>23 825</b>	<b>20 367</b>	<b>28 152</b>	<b>42 745</b>	<b>797</b>	<b>1 295</b>	<b>8 657</b>	<b>9 762</b>	<b>9 589</b>	<b>11 524</b>	<b>34 403</b>	<b>15 792</b>
A - Agricultura, produção animal, caça, floresta e pesca	476	463	866	806	8	76	13	62	3 306	3 359	143	40
B - Indústrias Extractivas	0	0	304	390	0	0	3 113	3 459	1	32	590	690
C - Indústrias transformadoras	5 357	7 691	3 550	3 588	250	241	2 171	2 461	3 426	3 666	882	1 181
D - Electricidade	4	5	8 872	10 860	423	476	1 990	2 193	6	7	17 926	143
E - Água, saneamento, gestão de resíduos e despoluição	2	17	190	289	0	0	37	41	1	0	387	410
F - Construção	79	374	575	10 514	0	0	62	15	3	16	5 026	5 683
G - Comércio	7 746	4 609	1 992	2 719	39	93	150	175	1 909	3 709	684	961
H-Transportes e armazenagem	554	265	7 713	8 462	15	16	82	102	45	52	3 133	2 355
I - Alojamento e restauração	673	653	1 978	2 244	23	374	8	14	529	210	246	183
J - Actividades de informação e de comunicação	1 231	937	1 377	1 524	24	0	941	1 053	189	259	3 495	3 856
L - Actividades imobiliárias	9	9	66	207	0	0	0	92	2	3	118	124
M - Actividades de consultoria	2 698	960	450	861	1	1	2	3	37	61	80	91
N - Actividades administrativas	985	1 458	117	142	6	5	85	89	7	11	1 680	56
P - Educação	103	120	73	87	1	5	3	4	76	82	4	5
Q-Actividades de saúde humana	2 142	2 418	6	21	1	1	0	0	20	23	6	7
R - Actividades artísticas	1	1	23	29	0	0	0	0	0	0	3	6
S - Outras Actividades de serviços	1 765	385	0	0	5	5	0	0	31	34	0	0

PME - Pequena e média empresa GE - Grande empresa

**Quadro 4.3.12.Investimentos em activos tangíveis e intangíveis segundo a secção da CAE e a dimensão, 2009-2010**

Dimensão da Empresa/Secção da CAE		Investimento					Formação bruta de capital fixo					Peso de investimento na FBCF	
		2009	2010	2009	2010	Var.10/09	2009	2010	2009	2010	Var.10/09	2009	2010
		10 <sup>6</sup> M t				%	10 <sup>6</sup> M t				%		
						%					%		
<b>M o çambique</b>		<b>2 11 751</b>	<b>2 09 649</b>	<b>100.0</b>	<b>100.0</b>	<b>-1.0</b>	<b>4 32 755</b>	<b>3 88 700</b>	<b>100.0</b>	<b>100.0</b>	<b>-10.2</b>	<b>48.9</b>	<b>53.9</b>
PME		54 857	44 549	25.9	212	-18.8	98 153	82 565	22.7	212	-15.9	55.9	54.0
Grandes empresas		156 894	165 099	74.1	78.8	5.2	334 602	306 134	77.3	78.8	-8.5	46.9	53.9
A - Agricultura, produção animal, caça, floresta e pesca	PME	2 905	1 403	14	0.7	-51.7	4 790	2 012	11	0.5	-58.0	60.7	69.7
	Grandes empresas	3 226	4 547	15	2.2	40.9	4 366	6 494	10	1.7	48.7	73.9	70.0
B - Indústrias Extractivas	PME	67	75	0.0	0.1	10.2	76	181	0.0	0.0	136.6	87.9	96.6
	Grandes empresas	13 109	14 585	6.2	7.0	11.3	17 038	19 000	3.9	4.9	11.5	76.9	76.8
C - Indústrias transformadoras	PME	8 455	8 653	4.0	4.1	2.3	11 846	18 303	2.7	4.7	54.5	71.4	47.3
	Grandes empresas	61 933	68 634	29.2	32.7	10.8	80 955	88 390	18.7	22.7	9.2	76.5	77.6
D - Electricidade	PME	845	966	0.4	0.5	14.4	859	983	0.2	0.3	14.4	98.3	98.3
	Grandes empresas	38 765	32 009	18.3	15.3	-17.4	89 958	32 258	20.8	8.3	-64.1	43.1	99.2
E - Água, saneamento, gestão de resíduos e despoluição	PME	70	68	0.0	0.0	-3.6	96	100	0.0	0.0	3.6	73.1	68.0
	Grandes empresas	4 465	4 365	2.1	2.1	-2.2	11 574	12 273	2.7	3.2	6.0	38.6	35.6
F - Construção	PME	1 560	525	0.7	0.3	-66.3	1 786	1 115	0.4	0.3	-37.6	87.3	47.1
	Grandes empresas	4 792	10 006	2.3	4.8	108.8	7 617	12 252	18	3.2	60.9	62.9	81.7
G - Comércio	PME	24 651	24 227	11.6	11.6	-1.7	45 676	41 421	10.6	10.7	-9.3	54.0	58.5
	Grandes empresas	4 991	4 879	2.4	2.3	-2.2	14 452	15 530	3.3	4.0	7.5	34.5	31.4
H-Transportes e armazenagem	PME	1 691	1 458	0.8	0.7	-13.8	2 200	2 114	0.5	0.5	-3.9	76.9	69.0
	Grandes empresas	11 561	13 023	5.5	6.2	12.6	73 752	83 246	17.0	21.4	12.9	15.7	15.6
I - Alojamento e restauração	PME	9 243	2 355	4.4	1.1	-74.5	20 161	6 920	4.7	1.8	-65.7	45.8	34.0
	Grandes empresas	1 945	1 465	0.9	0.7	-24.7	6 520	6 525	1.5	1.7	0.1	29.8	22.5
J - Actividades de informação e de comunicação	PME	872	707	0.4	0.3	-18.9	956	789	0.2	0.2	-17.4	91.2	89.6
	Grandes empresas	9 434	10 363	4.5	4.9	9.9	23 292	25 820	5.4	6.6	10.9	40.5	40.1
L - Actividades imobiliárias	PME	95	8	0.0	0.0	-92.0	109	35	0.0	0.0	-68.2	87.4	21.9
	Grandes empresas	125	129	0.1	0.1	2.9	280	243	0.1	0.1	-13.2	44.6	52.8
M - Actividades de consultoria	PME	801	689	0.4	0.3	-14.0	1 049	1 549	0.2	0.4	47.7	76.4	44.5
	Grandes empresas	328	371	0.2	0.2	12.9	578	716	0.1	0.2	24.0	56.9	51.8
N - Actividades administrativas	PME	1 144	946	0.5	0.5	-17.3	1 689	1 410	0.4	0.4	-16.6	67.7	67.1
	Grandes empresas	1 906	445	0.9	0.2	-76.7	2 370	917	0.5	0.2	-61.3	80.4	48.5
P - Educação	PME	423	345	0.2	0.2	-18.3	4 163	3 377	10	0.9	-18.9	10.2	10.2
	Grandes empresas	228	247	0.1	0.1	8.1	1 348	1 487	0.3	0.4	10.4	16.9	16.6
Q-Actividades de saúde humana	PME	142	117	0.1	0.1	-18.0	677	188	0.2	0.0	-72.3	21.0	62.1
	Grandes empresas	23	15	0.0	0.0	-34.5	141	63	0.0	0.0	-55.5	16.3	23.9
R - Actividades artísticas	PME	16	10	0.0	0.0	-37.4	51	49	0.0	0.0	-4.8	31.0	20.4
	Grandes empresas	62	16	0.0	0.0	-74.7	361	916	0.1	0.2	63.9	17.1	1.7
S - Outras Actividades de serviços	PME	1 876	1 899	0.9	0.9	1.2	1 967	2 021	0.5	0.5	2.8	95.4	94.0
	Grandes empresas	0	0	0.0	0.0	17.9	0	2	0.0	0.0	323.4	22.3	6.2

**Quadro 4.3.13. Rádios financeiros segundo a secção da CAE e a dimensão das empresas não financeiras, 2009-2010**

Dimensão da Empresa/Secção da CAE		Autonomia financeira			Endividamento		Rendibilidade das vendas			Rendibilidade de proveitos operacionais		Rendibilidade do activo		Rotação de activo		Rotação de capitais próprios	
		2009	2010	2009	2010	2009	2010	2009	2010	2009	2010	2009	2010	2009	2010	2009	2010
		Valor						%						vezes			
Moçambique		0.2	0.3	0.4	0.9	2.4	1.2	63.7	77.0	46.1	53.2	35.1	61.6	0.6	0.8	3.0	2.6
PME		0.0	0.2	0.0	0.8	813	13	72.2	88.2	48.7	59.3	39.3	83.9	0.5	10	103.7	5.2
Grandes empresas		0.4	0.5	0.9	0.9	11	11	52.3	54.4	42.1	39.9	29.3	33.0	0.6	0.6	13	13
A - Agricultura, produção animal, caça, floresta e pesca	PME	0.1	0.2	0.1	0.0	17.7	34.1	96.7	108.7	47.0	71.6	98.3	161.3	10	15	119	7.8
	Grandes empresas	0.3	0.1	0.1	0.0	8.8	22.0	25.3	61.5	12.2	32.0	8.1	27.4	0.3	0.4	10	3.4
B - Indústrias Extractivas	PME	-0.1	0.0	-0.3	0.0	-3.7	-48.0	28.8	-0.9	23.5	-0.6	178.6	-2.6	6.2	3.0	-57.1	-617.7
	Grandes empresas	0.2	0.2	0.6	0.6	16	17	51.0	52.4	50.0	48.3	14.1	12.8	0.3	0.2	14	13
C - Indústrias transformadoras	PME	0.1	0.1	0.1	0.1	7.0	13.9	81.6	75.2	73.3	58.4	106.7	88.0	13	12	10.0	18.7
	Grandes empresas	0.5	0.5	1.5	1.5	0.7	0.7	56.3	53.7	51.9	47.7	38.3	38.1	0.7	0.7	14	14
D - electricidade	PME	0.0	0.0	0.0	0.0	56.9	60.3	100.3	111.0	29.0	110.7	85.1	193.7	0.7	1.7	89.5	242.0
	Grandes empresas	0.6	0.8	1.4	2.3	0.7	0.4	37.7	31.6	37.5	31.6	8.6	13.2	0.2	0.4	0.4	0.5
E - Água, saneamento, gestão de resíduos e resíduos	PME	0.4	0.5	0.9	0.7	11	13	22.5	93.5	20.7	91.8	21.3	566.6	0.9	6.1	2.4	13.3
	Grandes empresas	0.5	0.6	1.1	1.2	0.9	0.9	-21.5	-15.8	-16.0	-10.7	-2.2	-1.7	0.1	0.1	0.2	0.2
F - Construção	PME	0.0	0.3	0.2	0.4	5.8	2.3	83.2	82.2	79.2	80.1	58.1	478.2	0.7	5.8	44.9	18.1
	Grandes empresas	0.1	0.1	0.2	0.1	5.1	10.4	25.7	30.2	24.5	28.5	14.8	16.1	0.6	0.5	6.6	7.0
G - Comércio	PME	0.0	0.0	-0.1	0.4	-13.8	2.8	76.1	93.0	49.1	55.9	31.5	73.6	0.4	0.8	-14.1	18.1
	Grandes empresas	0.2	0.2	0.4	0.3	2.3	3.6	78.9	95.7	49.7	47.3	115.7	123.1	1.5	1.3	8.6	8.4
H - Transportes e armazenagem	PME	0.1	0.1	0.2	0.1	6.0	6.7	80.6	103.5	71.3	91.0	47.7	202.1	0.6	2.0	11.1	33.8
	Grandes empresas	0.1	0.1	0.2	0.3	4.8	3.1	45.1	38.3	43.0	35.9	17.9	14.6	0.4	0.4	4.3	2.8
I - Alojamento e restauração	PME	0.2	6.1	0.5	9.8	2.0	0.1	55.7	81.9	38.0	78.7	109.5	653.7	2.0	8.0	10.9	13
	Grandes empresas	0.2	0.4	0.5	0.5	1.9	2.1	48.4	41.5	42.5	37.5	15.1	20.3	0.3	0.5	1.8	1.4
J - Actividades de informação e de comunicação	PME	0.0	0.0	0.1	0.1	8.3	12.5	8.6	21.6	5.0	9.9	2.7	2.3	0.3	0.1	29.6	14.0
	Grandes empresas	1.7	1.7	2.3	2.3	0.4	0.4	-14.7	-14.6	-10.8	-10.6	-9.2	-8.6	0.6	0.6	0.4	0.4
L - Actividades imobiliárias	PME	0.1	0.3	0.5	0.6	2.2	1.8	81.1	56.6	81.0	53.4	66.2	84.6	0.8	1.5	14.1	5.3
	Grandes empresas	0.5	0.1	0.8	0.2	1.3	5.6	39.1	44.3	38.8	34.2	15.5	17.6	0.4	0.4	0.7	2.7
M - Actividades de consultoria	PME	0.0	0.1	0.0	0.4	31.9	2.7	42.1	44.3	30.9	32.5	3.2	20.2	0.1	0.5	16.5	6.6
	Grandes empresas	0.0	0.1	0.1	0.1	9.1	7.8	60.4	48.8	56.9	45.4	30.9	59.4	0.5	1.2	13.1	10.4
N - Actividades administrativas	PME	0.0	0.0	0.1	0.1	7.3	13.0	43.5	44.6	36.6	37.0	7.6	10.8	0.2	0.2	6.8	9.6
	Grandes empresas	0.2	0.4	0.1	0.4	9.9	2.4	52.6	66.7	52.2	62.1	49.1	111.8	0.9	1.7	6.2	4.1
P - Educação	PME	0.5	0.5	2.2	2.3	0.5	0.4	19.2	21.5	16.4	18.5	7.0	9.6	0.4	0.4	0.7	0.9
	Grandes empresas	0.3	0.3	0.6	0.6	1.8	1.8	61.7	64.2	39.1	40.5	22.1	22.5	0.4	0.4	1.2	1.2
Q - Actividades de saúde humana	PME	0.2	0.1	0.1	0.0	13.9	82.8	54.2	64.3	51.4	60.7	26.1	44.3	0.5	0.7	2.3	12.8
	Grandes empresas	0.3	0.0	0.6	0.0	1.5	39.6	60.5	49.3	60.5	48.1	148.5	148.7	2.5	3.0	7.9	92.1
R - Actividades artísticas	PME	-0.1	-0.2	-0.2	-0.2	-6.6	-6.4	85.4	90.3	81.7	84.6	58.5	149.7	0.7	1.7	-10.2	-9.1
	Grandes empresas	0.6	-0.1	2.2	-1.3	0.5	-0.8	-102.8	43.8	-86.9	42.7	-44.1	14.0	0.4	0.3	0.8	-3.8
S - Outras Actividades de serviços	PME	0.0	0.0	0.1	0.5	8.6	2.1	81.3	77.4	50.0	50.1	40.2	38.7	0.5	0.5	24.2	22.8
	Grandes empresas	1.2	0.0	8.7	8.8	0.1	0.1	26.7	45.2	26.4	34.2	3822.8	180.7	143.2	4.0	16.3	89.1



**Quadro 4.3.14.Contas de resultados das empresas não financeiras por forma jurídica e segundo a província, 2009-2010**

Província	Proveitos totais				Custos totais				Proveitos operacionais				Custos operacionais				Resultados antes de impostos			
	Sociedade		ENI		Sociedade		ENI		Sociedade		ENI		Sociedade		ENI		Sociedade		ENI	
	2009	2010	2009	2010	2009	2010	2009	2010	2009	2010	2009	2010	2009	2010	2009	2010	2009	2010	2009	2010
	10 <sup>6</sup> M t																			
<b>Moçambique</b>	470 127	580 248	322 461	507 330	272 797	323 589	171 524	198 965	450 298	559 373	304 785	501 851	238 863	282 877	140 280	188 164	197 330	256 660	150 937	308 365
Niassa	941	1002	2 043	5 225	496	523	1302	2 457	902	990	2 013	5 005	429	498	702	1775	445	479	741	2 768
Cabo Delgado	3 084	4 900	8 390	32 080	1398	3 350	5 196	5 090	3 058	3 792	8 222	32 076	1258	2 950	4 245	4 894	1686	1550	3 194	26 990
Nampula	13 530	18 346	21 083	68 307	6 445	7 268	10 954	30 685	13 101	17 763	20 909	67 875	5 812	6 762	10 525	29 929	7 085	11 078	10 129	37 623
Zambézia	5 299	11 059	5 751	5 172	3 384	3 506	3 263	1658	5 269	10 974	5 751	5 160	3 043	3 353	3 204	1300	1915	7 553	2 488	3 514
Tete	21 286	21 173	14 901	5 139	8 660	7 778	4 984	958	18 355	20 543	14 751	5 103	7 590	6 538	3 978	595	12 626	13 935	9 917	4 181
Manica	6 171	6 190	9 457	8 413	2 470	3 034	1686	3 056	4 183	5 881	9 441	8 342	1986	2 591	1652	2 845	3 701	3 156	7 771	5 357
Sofala	21 999	21 752	10 6925	55 710	11 746	16 324	75 204	9 137	19 917	19 634	90 235	54 980	10 091	9 543	50 966	18 236	10 253	5 427	31 722	36 573
Inhambane	2 395	9 760	11 273	39 409	1079	737	5 706	17 254	2 390	9 755	11 267	39 198	1025	661	5 467	16 548	1315	9 023	5 567	22 155
Gaza	21 895	14 058	37 688	24 944	16 335	1951	12 255	12 559	21 590	13 946	37 647	24 082	11 282	1658	9 851	11 551	5 560	12 107	25 434	12 385
Maputo Província	96 892	84 716	32 249	63 835	45 154	47 928	13 377	26 117	95 066	79 160	32 216	63 790	34 652	34 367	13 256	24 787	51 738	36 788	18 871	37 717
Maputo Cidade	276 636	386 753	72 701	199 096	175 631	231 189	37 597	79 993	266 465	376 935	72 333	196 241	161 695	213 957	36 433	75 703	101 005	155 564	35 104	119 103

**Quadro 4.3.14.Contas de resultados das empresas não financeiras por forma jurídica e segundo a província, 2009-2010(cont.)**

Província	Imposto sobre o rendimento				Resultados operacionais				Resultados financeiros				Resultados extraordinários				Resultados líquidos			
	Sociedade		ENI		Sociedade		ENI		Sociedade		ENI		Sociedade		ENI		Sociedade		ENI	
	2009	2010	2009	2010	2009	2010	2009	2010	2009	2010	2009	2010	2009	2010	2009	2010	2009	2010	2009	2010
	10 <sup>6</sup> M t																			
<b>Moçambique</b>	4 166	3 717	997	1015	211 435	276 495	164 505	313 688	-7 328	-12 207	-12 821	-1173	-2 612	-3 912	249	-3 135	197 330	256 660	150 937	308 365
Niassa	1	1	6	6	473	492	1310	3 230	-27	-9	-38	-45	0	-3	-526	-411	445	479	741	2 768
Cabo Delgado	14	9	122	69	1800	842	3 977	27 182	-63	549	-616	-96	-37	168	-45	-28	1686	1550	3 194	26 990
Nampula	120	33	180	349	7 289	11 002	10 384	37 946	-384	-273	-175	-13	299	382	99	40	7 085	11 078	10 129	37 623
Zambézia	9	26	30	7	2 226	7 620	2 547	3 860	-223	1	-28	-322	-78	-42	-1	-17	1915	7 553	2 488	3 514
Tete	60	126	130	8	10 785	14 006	10 772	4 508	2 046	-140	-642	-307	-125	195	-84	-13	12 626	13 935	9 917	4 181
Manica	12	17	3	24	2 197	3 290	7 790	5 496	1500	-107	-5	-111	16	-10	-10	-5	3 701	3 156	7 771	5 357
Sofala	617	238	288	190	9 826	10 091	39 269	36 744	1079	-4 360	-8 706	166	-35	-66	1446	-146	10 253	5 427	31 722	36 573
Inhambane	1	7	18	-4	1365	9 094	5 800	22 650	-45	-64	-213	-178	-4	-1	-2	-320	1315	9 023	5 567	22 155
Gaza	686	57	25	111	10 308	12 288	27 796	12 531	-4 055	-116	-1651	8	-6	-8	-687	-43	5 560	12 107	25 434	12 385
Maputo Província	364	888	15	36	60 415	44 794	18 960	39 003	-3 422	-2 665	-56	-192	-4 891	-4 452	-17	-1058	51 738	36 788	18 871	37 717
Maputo Cidade	2 282	2 315	179	220	104 770	162 977	35 900	120 538	-3 733	-5 023	-691	-82	2 250	-76	75	-113	101 005	155 564	35 104	119 103

**Quadro 4.3.15.Investimentos em activos tangíveis e intangíveis por forma jurídica e segundo a província, 2009-2010**

Província	Investimento em activos				Formação bruta de capital dixo				Peso de investimento na FBCF			
	Sociedade		ENI		Sociedade		ENI		Sociedade		ENI	
	2009	2010	2009	2010	2009	2010	2009	2010	2009	2010	2009	2010
	10 <sup>6</sup> M t								%			
<b>Moçambique</b>	169 377	180 436	42 373	29 212	355 667	338 791	77 088	49 909	47.6	53.3	55.0	58.5
Niassa	964	1242	137	117	1 179	1649	221	361	817	75.4	62.1	32.4
Cabo Delgado	1631	2 531	558	314	3 396	4 951	1308	806	48.0	51.1	42.7	39.0
Nampula	1518	2 778	4 172	2 143	2 467	4 922	5 880	3 097	615	56.4	71.0	69.2
Zambézia	570	500	69	104	1 154	2 069	470	542	49.4	24.2	14.6	19.2
Tete	12 059	2 342	227	66	64 584	3 741	826	162	18.7	62.6	27.5	40.4
Manica	1017	552	3 218	3 451	2 382	2 383	3 498	4 075	42.7	23.2	92.0	84.7
Sofala	8 464	7 926	22 753	1567	15 491	16 156	43 855	8 705	54.6	49.1	51.9	18.0
Inhambane	313	302	2412	199	501	781	4 781	891	62.5	38.6	50.4	22.3
Gaza	531	220	1734	1068	1086	656	2 679	2 475	48.9	33.5	64.7	43.1
Maputo Província	60 021	69 151	1428	4 613	77 769	86 454	4 488	7 911	77.2	80.0	318	58.3
Maputo Cidade	82 290	92 892	5 665	15 572	185 656	215 029	9 081	20 882	44.3	43.2	62.4	74.6

**Quadro 4.3.16.Contas de património das empresas não financeiras por forma jurídica e segundo a província, 2009-2010**

Província	Activo líquido				Capital e fundos próprios				Passivo			
	Sociedade		ENI		Sociedade		ENI		Sociedade		ENI	
	2009	2010	2009	2010	2009	2010	2009	2010	2009	2010	2009	2010
	10 <sup>6</sup> M t											
<b>Moçambique</b>	<b>543 686</b>	<b>517 947</b>	<b>449 007</b>	<b>398 926</b>	<b>183 520</b>	<b>196 997</b>	<b>-2 064</b>	<b>84 396</b>	<b>267 093</b>	<b>273 055</b>	<b>167 140</b>	<b>55 933</b>
Niassa	1452	1778	464	609	272	444	346	234	494	2 668	2 18	477
Cabo Delgado	9 504	6 332	3 469	3 741	939	4 19	422	163	2 170	2 734	2 251	2 489
Nampula	8 645	11942	11661	6 978	741	3 204	4 319	34 285	13 286	13 801	9 334	8 079
Zambézia	2 596	4 808	908	823	562	1253	318	86	1444	2 686	887	659
Tete	76 821	35 723	2 940	964	37 535	31482	384	169	40 516	24 425	1770	313
Manica	2 989	3 203	240 247	299 244	601	1033	524	150	2 135	1440	401	817
Sofala	38 634	31242	135 268	29 154	8 769	9 413	-15 376	41434	12 255	8 270	128 761	15 318
Inhambane	2 122	1068	8 863	2 460	231	51	422	1357	754	443	1252	484
Gaza	4 012	1915	17 066	4 536	1207	986	1366	705	2 625	941	1955	3 598
Maputo Província	112 137	114 681	5 845	8 688	47 530	52 465	2 021	1339	26 928	38 812	5 968	4 214
Maputo Cidade	284 774	305 256	22 274	41730	85 132	96 248	3 190	4 474	164 485	176 836	14 342	19 485

**Quadro 4.3.16.Contas de património das empresas não financeiras por forma jurídica e segundo a província, 2009-2010 (cont.)**

Província	Total activo				Meios circulantes financeiros				Caixa				Bancos				Clientes			
	Sociedade		ENI		Sociedade		ENI		Sociedade		ENI		Sociedade		ENI		Sociedade		ENI	
	2009	2010	2009	2010	2009	2010	2009	2010	2009	2010	2009	2010	2009	2010	2009	2010	2009	2010	2009	2010
	10 <sup>6</sup> M t																			
<b>Moçambique</b>	<b>543 686</b>	<b>517 947</b>	<b>449 007</b>	<b>398 926</b>	<b>188 280</b>	<b>176 387</b>	<b>271316</b>	<b>303 538</b>	<b>19 990</b>	<b>9 840</b>	<b>63 407</b>	<b>79 459</b>	<b>68 861</b>	<b>62 555</b>	<b>83 933</b>	<b>109 153</b>	<b>68 603</b>	<b>74 888</b>	<b>35 562</b>	<b>23 060</b>
Niassa	1452	1778	464	609	20 148	10 015	63 490	79 597	1	0	60	44	23	26	24	74	48	51	39	43
Cabo Delgado	9 504	6 332	3 469	3 741	4 567	1 117	1 876	1 670	13	14	18	155	313	578	465	593	2 192	370	1145	869
Nampula	8 645	11942	11661	6 978	4 761	5 191	2 958	2 588	11	21	493	725	695	841	468	413	1521	1619	904	1764
Zambézia	2 596	4 808	908	823	811	1591	1017	887	10	18	37	7	211	306	207	66	408	832	189	92
Tete	76 821	35 723	2 940	964	15 626	24 317	1 177	277	1731	72	20	195	4 138	3 267	331	166	10 687	19 295	614	80
Manica	2 989	3 203	240 247	299 244	2 352	933	97 105	106 474	50	95	56 822	75 919	309	514	74 621	99 781	233	242	9 009	465
Sofala	38 634	31242	135 268	29 154	15 704	14 442	85 770	92 572	4 186	547	336	706	11973	11426	3 509	2 554	2 407	2 097	19 075	11383
Inhambane	2 122	1 068	8 863	2 460	5 041	705	963	1 399	17	42	4 678	161	118	60	98	365	140	61	275	253
Gaza	4 012	1915	17 066	4 536	2 120	1 181	7 267	1 062	30	24	25	390	926	970	807	609	1155	144	1272	235
Maputo Província	112 137	114 681	5 845	8 688	30 048	22 714	1 178	1 279	351	347	19	23	3 104	3 741	616	115	21607	14 681	255	743
Maputo Cidade	284 774	305 256	22 274	41 730	87 101	94 180	8 515	15 735	13 589	8 660	899	1134	47 051	40 826	2 788	4 418	28 206	35 497	2 785	7 133

**Quadro 4.3.16.Contas de património das empresas não financeiras por forma jurídica e segundo a província, 2009-2010 (cont.)**

Província	Devedor-estado				Devedor-socio, accionista ou proprietários				Outros devedores				Títulos negociáveis				Acréscimo de proveitos e custos deferidos			
	Sociedade		ENI		Sociedade		ENI		Sociedade		ENI		Sociedade		ENI		Sociedade		ENI	
	2009	2010	2009	2010	2009	2010	2009	2010	2009	2010	2009	2010	2009	2010	2009	2010	2009	2010	2009	2010
	10 <sup>6</sup> M t																			
<b>Moçambique</b>	<b>16 069</b>	<b>18 737</b>	<b>22 980</b>	<b>13 132</b>	<b>650</b>	<b>1 083</b>	<b>440</b>	<b>105</b>	<b>5 414</b>	<b>5 630</b>	<b>2 486</b>	<b>304</b>	<b>2 148</b>	<b>2 433</b>	<b>0</b>	<b>0</b>	<b>144</b>	<b>41</b>	<b>0</b>	<b>0</b>
Niassa	33	39	8	19	51	54	4	0	4	4	9	0	0	0	0	0	0	0	0	0
Cabo Delgado	2014	135	146	143	33	18	1	0	15	16	59	21	0	0	0	0	0	0	0	0
Nampula	1401	1465	285	228	8	15	31	22	1064	1200	1251	6	30	39	0	0	30	0	0	0
Zambézia	172	401	30	4	3	18	97	1	6	9	1	1	0	0	0	0	0	3	0	0
Tete	679	1667	192	23	62	67	1	2	50	4	2	0	0	0	0	0	0	0	0	0
Manica	71	98	13454	6 032	2	1	1	1	6	7	0	0	0	0	0	0	0	0	0	0
Sofala	649	381	5 805	2 659	38	110	5	24	585	321	553	33	2	13	0	0	0	0	0	0
Inhambane	662	30	252	71	-1	0	0	0	-65	6	3	3	0	0	0	0	0	0	0	0
Gaza	11	16	302	40	6	6	16	14	6	3	193	2	0	0	0	0	0	0	0	0
Maputo Província	2234	764	71	29	121	209	7	0	2 952	3 294	205	2	0	2	0	0	0	0	0	0
Maputo Cidade	8 143	13 741	2 434	3 885	328	585	279	41	792	765	210	235	2 115	2 380	0	0	114	38	0	0

**Quadro 4.3.16. Contas de património das empresas não financeiras por forma jurídica e segundo a província, 2009-2010 (cont.)**

Província	Meios circulantes Materiais				Mercadorias				Produtos acabados, intermédios, subprodutos, desperdícios e refugos				Produtos ou serviços em curso				Materias-primas, auxiliares e materiais			
	Sociedade		ENI		Sociedade		ENI		Sociedade		ENI		Sociedade		ENI		Sociedade		ENI	
	2009	2010	2009	2010	2009	2010	2009	2010	2009	2010	2009	2010	2009	2010	2009	2010	2009	2010	2009	2010
	10 <sup>6</sup> M t																			
Moçambique	72 886	61 473	165 697	131 549	57 214	49 276	105 799	129 068	2 272	2 214	2 079	307	2 614	1256	39 902	754	10 786	8 728	17 917	1420
Niassa	168	187	150	228	6	7	150	225	17	18	0	0	94	103	0	0	52	59	0	3
Cabo Delgado	2 098	917	587	1 339	1944	593	579	1 328	6	6	0	0	4	0	0	0	145	318	8	10
Nampula	1538	2 161	2 521	1 086	1207	1736	2 477	1 021	141	169	15	20	62	80	0	0	28	175	28	46
Zambézia	595	1 031	37	156	332	619	37	156	77	94	0	0	10	10	0	0	176	307	0	0
Tete	4 262	1856	1 202	373	3893	1420	1171	342	46	14	5	5	1	1	1	1	322	421	25	25
Manica	189	274	83 090	113 466	73	225	83 089	113 290	3	1	1	7	4	2	0	0	110	46	0	168
Sofala	7 006	4 416	59 208	5 397	4 541	2 161	216	4 541	1397	1297	2 032	136	68	75	39 679	695	1000	864	17 081	25
Inhambane	824	244	604	803	221	118	579	792	6	6	2	0	525	0	10	0	73	90	13	11
Gaza	1 161	272	11 807	1 020	1 144	258	11 782	987	0	0	0	5	0	0	10	11	17	14	16	17
Maputo Província	6 105	4 913	1 372	929	1246	1034	956	787	258	280	1	1	1219	435	0	0	3 381	3 165	414	141
Maputo Cidade	48 940	45 232	5 119	6 752	42 608	41 085	4 762	5 600	322	329	22	132	627	549	3	47	5 383	3 269	332	973

**Quadro 4.3.16. Contas de património das empresas não financeiras por forma jurídica e segundo a província, 2009-2010 (cont.)**

Província	Meios imobilizados				Imobilizações incorpóreas				Imobilizações corpóreas				Imobilizações financeiras			
	Sociedade		ENI		Sociedade		ENI		Sociedade		ENI		Sociedade		ENI	
	2009	2010	2009	2010	2009	2010	2009	2010	2009	2010	2009	2010	2009	2010	2009	2010
	10 <sup>6</sup> M t															
Moçambique	176 340	188 913	45 577	29 408	44 894	54 381	7 250	16 134	124 483	126 055	35 123	13 078	6 963	8 477	3 204	196
Niassa	967	1 246	149	129	3	50	10	67	961	1192	27	49	4	4	12	12
Cabo Delgado	1 687	2 603	558	332	180	498	322	154	1451	2 033	236	160	56	72	0	17
Nampula	1 629	2 897	4 191	2 166	398	460	1424	1518	1119	2 319	2 748	625	111	119	19	22
Zambézia	680	613	70	104	92	73	29	1	478	427	40	103	10	113	2	0
Tete	12 154	2 401	241	80	1298	1648	22	0	10 760	694	206	65	95	59	14	14
Manica	1 031	567	3 222	3 456	216	35	1258	6	801	518	1960	3 445	13	15	4	4
Sofala	8 631	8 091	25 788	1 589	1930	2 004	246	290	6 534	5 922	22 506	1276	166	165	3 035	23
Inhambane	334	323	2 419	208	115	95	7	55	199	206	2 405	143	20	21	7	9
Gaza	531	220	1 740	1 069	5	2	326	54	526	217	1407	1013	0	0	6	1
Maputo Província	61 023	70 501	1435	4 613	2308	2 474	89	2 395	57 713	66 676	1339	2 218	1002	1350	7	0
Maputo Cidade	87 674	99 451	5 763	15 664	38 349	47 042	3 417	11 592	43 940	45 850	2 248	3 979	5 385	6 558	98	92

**Quadro 4.3.16.Contas de património das empresas não financeiras por forma jurídica e segundo a província, 2009-2010 (cont.)**

Província	Capital e fundos próprios				Capital				Ações ou cotas próprias				Reservas				Resultados acumulados				Outros fundos			
	Sociedade		ENI		Sociedade		ENI		Sociedade		ENI		Sociedade		ENI		Sociedade		ENI		Sociedade		ENI	
	2009	2010	2009	2010	2009	2010	2009	2010	2009	2010	2009	2010	2009	2010	2009	2010	2009	2010	2009	2010	2009	2010	2009	2010
	10 <sup>6</sup> Mt																							
Moçambique	183 520	196 997	-2 064	84 386	102 624	113 330	17 391	61 949	3 768	4 825	428	960	44 640	41 411	4 586	11 001	30 077	33 729	-25 068	10 071	2 411	4 003	599	415
Niasa	272	444	346	234	58	369	255	69	57	0	0	0	9	10	1	3	-42	-35	90	62	91	100	0	0
Cabo Delgado	939	419	422	163	169	316	28	15	164	168	1	2	50	77	206	5	418	-289	187	111	43	47	0	0
Nampula	741	3 204	4319	34 285	690	2 029	1401	27 979	16	168	74	0	210	264	154	823	-192	721	2 690	5 483	17	22	0	0
Zambézia	562	1253	318	86	296	452	65	6	0	0	0	0	460	1021	0	5	-203	-229	253	76	9	10	0	0
Tete	37 535	31 482	384	169	27 650	27 618	149	47	11	0	0	0	11011	4 787	4	5	-1137	-918	230	118	0	0	0	0
Manica	601	1033	524	160	129	580	105	124	10	0	0	0	604	762	10	15	-142	-469	409	-63	0	150	0	74
Sofala	8 789	9 410	-15 376	41 434	2 947	3 047	2 553	29 991	3 127	3 571	167	943	2 540	2 780	2 383	6 759	-144	-169	-30 838	3 740	300	164	390	0
Inhamitane	231	51	422	1357	111	129	195	316	0	0	0	0	16	44	229	355	88	-235	-2	686	16	113	0	0
Gaza	1207	986	1366	705	1214	1070	648	297	0	0	68	0	31	32	10	646	-37	-117	640	-238	0	0	0	0
Maputo Província	47 530	52 465	2 021	1339	30 453	34 244	1235	1584	20	20	74	0	1282	1308	462	654	15 573	16 636	250	-889	202	258	0	0
Maputo Cidade	85 62	96 248	3 190	4 474	38 909	43 470	756	1520	264	599	74	15	28 327	30 226	1 127	1731	15 900	18 833	1024	867	1732	3 120	209	341

**Quadro 4.3.16.Contas de património das empresas não financeiras por forma jurídica e segundo a província, 2009-2010 (cont.)**

Província	Passivo				Fornecedores				Empréstimos obtidos				Credor-estado				Credor-socios. Acionistas ou proprietários			
	Sociedade		ENI		Sociedade		ENI		Sociedade		ENI		Sociedade		ENI		Sociedade		ENI	
	2009	2010	2009	2010	2009	2010	2009	2010	2009	2010	2009	2010	2009	2010	2009	2010	2009	2010	2009	2010
	10 <sup>6</sup> Mt																			
Moçambique	267 093	273 055	167 140	55 933	34 291	47 346	8 653	21 938	79 241	79 764	128 387	9 546	10 127	13 347	1 978	2 058	53 653	49 592	12 475	3 909
Niasa	494	2 668	218	477	19	20	23	82	275	2418	0	0	4	5	1	2	15	0	58	108
Cabo Delgado	2 170	2 734	2 251	2 489	126	144	563	1 377	347	771	137	154	30	47	204	171	108	83	181	7
Nampula	13 286	13 801	9 334	8 079	828	929	900	2 604	9 384	9 062	3 559	1797	49	52	183	98	734	1072	1173	1105
Zambézia	1444	2 686	887	659	394	614	456	133	597	1417	116	304	17	246	50	156	106	146	237	0
Tete	40 516	24 425	1770	313	513	339	969	249	1685	493	12	4	132	142	144	15	17 637	19 493	56	13
Manica	2 135	1440	401	817	276	329	212	317	456	280	2	17	37	26	7	83	932	568	128	131
Sofala	12 255	8 270	128 761	15 318	3 279	3 284	1170	7 780	4 617	1793	120 818	2 475	916	461	476	471	932	791	3 649	115
Inhamitane	754	443	1252	484	175	97	92	83	257	42	39	146	16	11	179	17	160	122	659	166
Gaza	2 625	941	1955	3 598	1621	169	246	930	626	208	110	79	14	15	14	22	42	69	421	742
Maputo Província	26 928	38 812	5 968	4 214	6 971	7 665	1666	1954	11041	13 710	399	954	348	366	86	16	1643	2 229	2 805	37
Maputo Cidade	164 485	176 836	14 342	19 485	20 089	33 726	2 356	6 428	49 978	50 110	3 194	3 615	9 284	11 976	637	1007	31 343	25 020	3 109	1487

**Quadro 4.3.16.Contas de património das empresas não financeiras por forma jurídica e segundo a província, 2009-2010 (cont.)**

Província	Outros credores				Provisões para outros riscos e encargos				Acréscimo de custos e proveitos diferidos			
	Sociedade		ENI		Sociedade		ENI		Sociedade		ENI	
	2009	2010	2009	2010	2009	2010	2009	2010	2009	2010	2009	2010
	10 <sup>6</sup> Mt											
Moçambique	41,327	49,351	10,650	13,760	9,216	10,493	238	565	39,237	23,163	4,755	4,153
Niasa	167	189	11	140	11	33	124	135	3	4	1	9
Cabo Delgado	1,537	1,631	629	759	5	22	0	0	17	36	537	20
Nampula	2,116	2,511	1,749	460	30	61	70	362	145	115	1,699	1,653
Zambézia	302	169	18	25	0	22	0	0	28	72	11	41
Tete	433	1,393	513	29	169	375	3	3	19,967	2,189	73	0
Manica	347	177	28	239	10	26	0	0	77	34	24	30
Sofala	2,751	1,370	1,727	4,091	58	72	1	3	423	500	919	381
Inhamitane	56	145	163	11	15	13	0	2	75	14	120	59
Gaza	198	284	52	379	0	0	2	3	123	165	1,110	1,444
Maputo Província	2,534	11,234	996	1,232	2,426	2,775	4	8	1,965	1,373	13	13
Maputo Cidade	30,886	30,248	4,763	6,394	6,492	7,094	34	49	16,413	18,661	249	503

**Quadro 4.3.17. Contas de resultados das empresas não financeiras por dimensão e segundo a província, 2009-2010**

Província	Proveitos totais				Custos totais				Proveitos operacionais				Custos operacionais				Resultados antes de impostos			
	PME		GE		PME		GE		PME		GE		PME		GE		PME		GE	
	2009	2010	2009	2010	2009	2010	2009	2010	2009	2010	2009	2010	2009	2010	2009	2010	2009	2010	2009	2010
	10 <sup>6</sup> M t																			
<b>Moçambique</b>	484 117	743 672	308 472	343 907	258 214	311 068	186 107	211 485	464 090	729 408	290 993	331 816	217 051	290 342	162 091	180 699	225 902	432 604	122 365	132 421
Niassa	1980	4 367	1004	1860	1273	2 430	526	550	1950	4 147	964	1849	672	1748	459	526	708	1937	478	1310
Cabo Delgado	10 373	35 859	1 011	1120	5 821	7 632	774	808	10 933	34 763	1087	1105	4 776	7 083	727	761	4 552	28 227	327	312
Nampula	25 545	76 485	9 068	10 169	13 418	34 385	3 980	3 568	25 378	75 924	8 633	9 714	2 965	33 474	3 372	3 217	12 226	42 100	5 088	6 601
Zambézia	9 035	13 018	2 016	3 214	5 202	3 617	1445	1547	9 030	12 964	1990	3 169	5 027	3 151	1219	1502	3 832	9 401	571	1667
Tete	19 327	9 970	16 860	17 681	6 801	2 258	6 843	6 478	19 096	9 032	14 010	16 615	5 655	1781	5 913	5 352	12 526	6 912	10 017	11 204
Manica	11 435	12 258	4 193	2 345	2 987	4 573	1 168	1518	11 378	12 154	2 246	2 069	2 840	4 208	797	1227	8 448	7 685	3 025	828
Sofala	117 997	64 272	10 927	13 190	81 384	23 250	5 565	12 211	101 619	63 421	8 982	11 192	56 222	21 912	4 834	5 866	36 613	41 021	5 362	979
Inhambane	12 365	47 825	1303	1344	6 327	17 505	458	486	12 356	47 614	1302	1339	6 085	16 753	408	456	6 038	30 320	844	858
Gaza	57 431	36 541	2 152	2 461	27 299	13 188	1290	1322	57 096	35 577	2 142	2 451	19 873	11 912	1260	1298	30 131	23 353	862	1109
Maputo Província	61 038	73 547	68 102	75 003	18 897	30 376	39 634	43 669	60 083	70 512	67 200	72 439	7 963	27 260	29 945	31 894	42 141	43 171	28 468	31 334
Maputo Cidade	157 591	370 331	191 746	215 518	88 804	171 854	124 424	139 328	156 362	363 300	182 436	209 876	84 971	161 060	118 157	128 601	68 787	198 477	67 322	76 190

**Quadro 4.3.17. Contas de resultados das empresas não financeiras por dimensão e segundo a província, 2009-2010 (cont.)**

Província	Imposto sobre o rendimento				Resultados operacionais				Resultados financeiros				Resultados extraordinários				Resultados líquidos			
	PME		GE		PME		GE		PME		GE		PME		GE		PME		GE	
	2009	2010	2009	2010	2009	2010	2009	2010	2009	2010	2009	2010	2009	2010	2009	2010	2009	2010	2009	2010
	10 <sup>6</sup> M t																			
<b>Moçambique</b>	3 453	3 304	1709	1428	247 039	439 066	128 901	151 117	-17 356	-639	-2 792	-12 740	-327	-2 519	-2 036	-4 528	225 902	432 604	122 365	132 421
Niassa	6	6	1	1	1278	2 399	505	1323	-38	-45	-27	-9	-527	-412	0	-2	708	1937	478	1310
Cabo Delgado	136	78	0	0	5 417	27 680	360	344	-673	456	-6	-2	-55	170	-27	-29	4 552	28 227	327	312
Nampula	187	371	113	11	12 413	42 451	5 261	6 497	-82	-48	-377	-239	82	68	316	354	12 226	42 100	5 088	6 601
Zambézia	39	33	1	0	4 002	9 813	771	1667	-54	-330	-198	9	-77	-50	-2	-9	3 832	9 401	571	1667
Tete	185	66	5	68	13 441	7 251	8 096	11 263	-651	-271	2 055	-76	-79	-3	-130	184	12 526	6 912	10 017	11 204
Manica	14	40	1	1	8 538	7 946	1449	841	-82	-216	1577	-3	5	-5	1	-10	8 448	7 685	3 025	828
Sofala	885	324	20	104	44 947	41 509	4 148	5 326	-8 898	34	1271	-4 228	1449	-198	-37	-15	36 613	41 021	5 362	979
Inhambane	18	0	1	3	6 271	30 861	894	883	-211	-220	-46	-22	-3	-321	-2	0	6 038	30 320	844	858
Gaza	702	160	10	8	37 222	23 665	882	1 153	-5 696	-99	-10	-9	-693	-54	0	3	30 131	23 353	862	1109
Maputo Província	47	536	331	388	42 119	43 252	37 255	40 545	583	1121	-4 062	-3 978	-514	-666	-4 394	-4 845	42 141	43 171	28 468	31 334
Maputo Cidade	1235	1691	1226	844	71 391	202 240	69 279	81 275	-1453	-1022	-2 971	-4 083	84	-1050	2 240	-159	68 787	198 477	67 322	76 190

**Quadro 4.3.18. Investimentos em activos tangíveis e intangíveis por dimensão e segundo a província, 2009-2010**

Província	Investimento em activos tangíveis e intangíveis				Formação bruta de capital fixo (FBCF)				Peso de investimento na FBCF			
	PME		GE		PME		GE		PME		GE	
	2009	2010	2009	2010	2009	2010	2009	2010	2009	2010	2009	2010
	10 <sup>6</sup> M t								%			
<b>Moçambique</b>	54 857	44 549	156 894	165 099	98 153	82 565	334 602	306 134	55.9	54.0	46.9	53.9
Niassa	137	163	964	1197	224	410	1177	1599	61.1	39.6	81.9	74.8
Cabo Delgado	614	1354	1575	1491	1787	2 718	2 916	3 040	34.4	49.8	54.0	49.0
Nampula	4 228	2 313	1461	2 609	6 034	4 177	2 313	3 843	70.1	55.4	63.2	67.9
Zambézia	220	239	418	365	880	1917	745	693	25.0	12.5	56.1	52.6
Tete	1528	1622	10 758	786	2 448	1869	62 962	2 034	62.4	86.8	17.1	38.6
Manica	3 545	3 596	690	408	4 800	5 446	1080	1012	73.9	66.0	63.9	40.3
Sofala	24 405	2 338	6 812	7 155	46 135	10 601	13 151	14 260	52.8	22.0	51.8	50.2
Inhambane	2 645	449	80	52	5 093	1519	189	153	51.9	29.6	42.2	33.6
Gaza	1926	1218	339	69	3 360	2 899	405	232	57.3	42.0	83.8	29.9
Maputo Província	3 264	7 278	58 186	66 485	6 756	11812	75 502	82 552	48.3	61.6	77.1	80.5
Maputo Cidade	12 344	23 981	75 610	84 483	20 586	39 196	174 152	196 715	60.0	61.2	43.4	42.9

**Quadro 4.3.19.Contas de património das empresas não financeiras por dimensão e segundo a província, 2009-2010**

Província	Activo líquido				Capital e fundos próprios				Passivo			
	PME		GE		PME		GE		PME		GE	
	2009	2010	2009	2010	2009	2010	2009	2010	2009	2010	2009	2010
	10 <sup>6</sup> M t											
<b>Moçambique</b>	<b>574 720</b>	<b>515 799</b>	<b>417 972</b>	<b>401 074</b>	<b>3 015</b>	<b>94 249</b>	<b>178 441</b>	<b>187 144</b>	<b>245 020</b>	<b>124 268</b>	<b>189 213</b>	<b>204 720</b>
Niassa	374	558	1542	1828	153	245	465	433	222	506	490	2 639
Cabo Delgado	5 064	7 249	7 909	2 824	664	-247	697	828	2 676	3 095	1745	2 127
Nampula	12 285	9 119	8 022	9 801	4 368	35 704	693	1785	9 861	8 937	12 759	12 942
Zambézia	2 159	4 350	1345	1281	513	646	368	693	1243	1856	1088	1489
Tete	18 176	12 089	61585	24 598	721	384	37 198	31267	23 203	23 022	19 083	1716
Manica	241868	301255	1368	1193	942	837	183	346	1422	1295	1114	961
Sofala	147 691	30 459	26 211	29 937	-14 377	42 402	7 770	8 444	135 482	18 054	5 534	5 533
Inhambane	10 389	3 114	596	413	534	1369	119	39	1636	811	371	115
Gaza	16 111	5 247	4 967	1204	1371	804	1202	887	3 908	4 223	672	316
Maputo Província	14 490	15 507	103 492	107 862	2 153	2 515	47 398	51289	8 372	7 316	24 524	35 711
Maputo Cidade	106 113	126 853	200 934	220 133	5 973	9 589	82 349	91133	56 994	55 151	121833	141170

**Quadro 4.3.19.Contas de património das empresas não financeiras por dimensão e segundo a província, 2009-2010 (cont.)**

Província	TOTALCTIVO				Meios circulantes financeiros				Caixa				Bancos				Clientes			
	PME		GE		PME		GE		PME		GE		PME		GE		PME		GE	
	2009	2010	2009	2010	2009	2010	2009	2010	2009	2010	2009	2010	2009	2010	2009	2010	2009	2010	2009	2010
	10 <sup>6</sup> M t																			
<b>Moçambique</b>	<b>574 720</b>	<b>515 799</b>	<b>417 972</b>	<b>401 074</b>	<b>340 865</b>	<b>357 659</b>	<b>118 731</b>	<b>122 266</b>	<b>81 093</b>	<b>88 327</b>	<b>2 303</b>	<b>973</b>	<b>108 787</b>	<b>127 115</b>	<b>44 007</b>	<b>44 593</b>	<b>52 113</b>	<b>40 553</b>	<b>52 053</b>	<b>57 394</b>
Niassa	374	558	1542	1828	81177	88 436	2 461	1175	6	30	54	15	24	49	23	52	39	41	48	53
Cabo Delgado	5 064	7 249	7 909	2 824	2 732	2 564	3 711	223	24	160	7	9	683	1060	95	111	1572	1209	1765	30
Nampula	12 285	9 119	8 022	9 801	3 296	3 046	4 423	4 734	496	725	8	21	745	813	418	440	928	1776	1497	1607
Zambézia	2 159	4 350	1345	1281	1490	2 221	338	257	41	19	6	5	241	256	177	116	478	839	119	85
Tete	18 176	12 089	61585	24 598	10 216	9 368	6 586	15 227	1697	203	54	65	2579	253	1890	3 180	7 131	8 943	4 169	10 432
Manica	241868	301255	1368	1193	99 092	107 041	365	366	56 826	75 957	46	57	74 694	100 127	236	168	9 165	643	47	64
Sofala	147 691	30 459	26 211	29 937	86 851	89 393	14 623	17 620	4 469	1195	53	59	7 283	3 562	8 200	10 418	17 655	9 379	3 826	4 100
Inhambane	10 389	3 114	596	413	5 782	1 980	222	123	4 692	200	3	3	143	395	73	30	336	290	79	24
Gaza	16 111	5 247	4 967	1 204	6 747	1 311	2 640	932	37	395	18	19	77	755	1655	824	1449	279	978	100
Maputo Província	14 490	15 507	103 492	107 862	6 449	3 019	24 777	20 974	32	60	339	310	696	680	3 024	3 075	5 218	1590	16 644	13 833
Maputo Cidade	106 113	126 853	200 934	220 133	37 032	49 280	58 584	60 634	12 773	9 384	1716	410	21622	19 166	28 217	26 078	8 111	15 563	22 880	27 066

**Quadro 4.3.19.Contas de património das empresas não financeiras por dimensão e segundo a província, 2009-2010 (cont.)**

Província	Devedor-estado				Devedor-socio, accionista ou proprietários				Outros devedores				Títulos negociáveis				Acréscimo de proveitos e custos deferidos			
	PME		GE		PME		GE		PME		GE		PME		GE		PME		GE	
	2009	2010	2009	2010	2009	2010	2009	2010	2009	2010	2009	2010	2009	2010	2009	2010	2009	2010	2009	2010
	10 <sup>6</sup> M t																			
<b>Moçambique</b>	<b>26 685</b>	<b>21374</b>	<b>12 364</b>	<b>10 495</b>	<b>632</b>	<b>564</b>	<b>458</b>	<b>623</b>	<b>3 232</b>	<b>738</b>	<b>4 668</b>	<b>5 195</b>	<b>1</b>	<b>42</b>	<b>2 147</b>	<b>2 391</b>	<b>0</b>	<b>3</b>	<b>144</b>	<b>38</b>
Niassa	9	20	33	39	4	0	51	54	9	0	4	4	0	0	0	0	0	0	0	0
Cabo Delgado	385	240	1775	38	22	3	11	15	63	22	11	15	0	0	0	0	0	0	0	0
Nampula	258	225	1428	1468	37	28	2	9	1304	44	1011	1162	0	0	30	39	0	0	30	0
Zambézia	174	377	27	28	98	17	1	1	2	5	6	5	0	0	0	0	0	3	0	0
Tete	358	85	518	1605	63	64	1	4	44	4	7	1	0	0	0	0	0	0	0	0
Manica	13 499	6 065	26	64	1	1	1	1	5	2	1	4	0	0	0	0	0	0	0	0
Sofala	4 197	316	2 258	2 723	11	97	33	37	880	70	259	284	0	11	2	2	0	0	0	0
Inhambane	901	96	13	6	0	0	-1	0	-67	5	5	5	0	0	0	0	0	0	0	0
Gaza	310	52	3	4	21	20	0	0	199	5	0	0	0	0	0	0	0	0	0	0
Maputo Província	215	157	2 090	636	9	109	119	110	275	86	2 882	3 211	0	1	0	0	0	0	0	0
Maputo Cidade	6 381	13 742	4 197	3 885	367	224	240	402	519	495	483	505	1	30	2115	2 349	0	0	114	38

**Quadro 4.3.19. Contas de património das empresas não financeiras por dimensão e segundo a província, 2009-2010 (cont.)**

Província	Meios circulantes Materiais				Mercadorias				Produtos acabados, intermédios, subprodutos, desperdícios e refugos				Produtos ou serviços em curso				Materias-primas, auxiliares e materiais			
	PME		GE		PME		GE		PME		GE		PME		GE		PME		GE	
	2009	2010	2009	2010	2009	2010	2009	2010	2009	2010	2009	2010	2009	2010	2009	2010	2009	2010	2009	2010
	10 <sup>6</sup> Mt																			
Moçambique	207 388	164 784	31 194	28 238	143 125	160 874	19 887	17 470	2 453	427	1898	2 094	40 491	792	2 025	1217	21319	2 692	7 385	7 456
Niassa	113	174	205	241	113	171	43	61	0	0	17	18	0	0	94	103	0	3	52	59
Cabo Delgado	809	2 089	1877	167	679	1789	1844	132	0	0	6	6	4	0	0	0	26	299	27	29
Nampula	2 522	1 558	1 537	1 689	2463	1475	1220	1282	21	26	135	163	0	0	62	80	37	57	119	164
Zambézia	432	1 003	200	184	330	732	39	44	2	18	75	76	0	1	10	10	99	252	77	55
Tete	4 074	708	1 390	1 520	3 943	642	1 211	1 120	43	9	7	9	2	2	0	0	85	55	262	391
Manica	83 206	113 677	73	62	83 144	113 493	18	22	3	7	1	1	2	0	2	2	58	177	52	37
Sofala	64 623	7 882	1 591	1 931	4 905	6 750	-147	-28	2 314	177	1 114	1 256	39 910	734	36	36	17 493	222	588	667
Inhambane	1 171	807	257	211	555	735	246	174	3	2	4	4	535	0	0	0	78	69	8	32
Gaza	11 039	1 199	1 929	94	11 010	1 163	1915	83	0	5	0	0	10	11	0	0	18	20	14	11
Maputo Província	1 533	1 445	5 943	4 398	1 290	1 138	912	683	16	19	244	263	-21	-24	1240	459	248	312	3 548	2 993
Maputo Cidade	37 868	34 243	16 191	17 740	34 693	32 786	12 676	13 899	50	163	294	299	49	69	581	527	3 076	1 226	2 639	3 016

**Quadro 4.3.19. Contas de património das empresas não financeiras por dimensão e segundo a província, 2009-2010 (cont.)**

Província	Meios imobilizados				Imobilizações incorpóreas				Imobilizações corpóreas				Imobilizações financeiras			
	PME		GE		PME		GE		PME		GE		PME		GE	
	2009	2010	2009	2010	2009	2010	2009	2010	2009	2010	2009	2010	2009	2010	2009	2010
	10 <sup>6</sup> Mt															
Moçambique	59 120	46 708	162 797	171 614	12 921	23 007	39 224	47 508	41 936	21 543	117 670	117 591	4 263	2 158	5 903	6 514
Niassa	149	175	968	1 201	110	114	3	4	27	49	961	1193	12	12	4	4
Cabo Delgado	614	1 372	1 630	1 562	339	641	163	11	275	713	1411	1480	0	18	56	72
Nampula	4 249	2 339	1 571	2 724	1269	1333	553	645	2 959	980	909	1963	20	27	110	115
Zambézia	224	239	527	478	115	68	5	6	105	171	413	359	3	1	108	113
Tete	1 638	1 695	10 758	786	996	1328	324	319	532	294	10 434	466	109	73	0	0
Manica	3 545	3 596	708	427	1437	3	37	38	2 108	3 592	653	370	0	0	17	19
Sofala	27 467	2 407	6 951	7 273	494	378	1682	1915	23 911	1959	5 129	5 240	3 062	70	139	118
Inhambane	2 646	455	107	76	121	150	0	0	2 524	299	80	51	0	6	28	24
Gaza	1 932	1 219	339	69	50	56	282	0	1876	1162	58	69	6	1	0	0
Maputo Província	3 829	7 938	58 629	67 176	500	2 821	1897	2 048	2 764	4 457	56 289	64 437	565	659	444	691
Maputo Cidade	12 829	25 272	80 609	89 842	7 489	16 113	34 277	42 521	4 855	7 867	41 333	41 962	485	1 292	4 998	5 359

**Quadro 4.3.19. Contas de património das empresas não financeiras por dimensão e segundo a província, 2009-2010 (cont.)**

Província	Capital e fundos próprios				Capital				Ações ou cotas próprias				Reservas				Resultados acumulados				Outros fundos			
	PME		GE		PME		GE		PME		GE		PME		GE		PME		GE		PME		GE	
	2009	2010	2009	2010	2009	2010	2009	2010	2009	2010	2009	2010	2009	2010	2009	2010	2009	2010	2009	2010	2009	2010	2009	2010
	10 <sup>6</sup> Mt																							
Moçambique	3 015	94 249	178 441	187 144	19 874	66 835	100 141	108 443	659	1 267	3 537	4 218	6 841	12 518	42 385	39 894	-25 417	11 543	30 426	32 257	1 059	2 085	1 951	2 333
Niassa	153	245	465	433	55	68	258	370	0	0	57	0	1	3	9	10	97	173	-50	-46	0	0	91	100
Cabo Delgado	664	-247	697	828	94	151	102	181	1	2	164	168	210	21	146	161	359	-420	241	272	0	0	43	47
Nampula	4 368	35 704	693	1785	1362	29 231	729	777	90	0	0	68	216	923	148	164	2 700	5 550	-201	655	0	0	17	22
Zambézia	513	646	368	693	235	239	126	218	0	0	0	0	2	18	458	1007	267	379	-217	-533	8	9	1	1
Tete	721	384	37 998	31 267	312	167	27 487	27 493	11	0	0	0	434	17	13 582	4 775	-36	200	-872	-1000	0	0	0	0
Manica	942	837	183	346	151	214	82	501	0	0	10	0	563	724	51	52	228	-175	39	-356	0	74	0	150
Sofala	-14 377	42 402	7 770	8 444	13 137	30 363	2 363	2 676	138	975	3 025	3 539	2 445	6 838	2 478	2 701	-30 611	4 219	-371	-648	516	8	175	176
Inhambane	534	1 369	119	39	237	436	69	9	0	0	0	0	245	361	0	38	36	459	50	-9	16	113	0	0
Gaza	1 371	804	1 202	887	681	437	1 110	930	68	0	0	0	20	658	20	20	581	-291	11	-64	0	0	0	0
Maputo Província	2 163	2 516	47 998	51 289	1796	2 693	29 891	33 065	79	5	14	15	475	689	1 268	1 272	-89	-872	16 022	16 608	0	0	202	258
Maputo Cidade	5 973	9 589	82 348	91 613	1803	2 837	37 862	42 163	272	286	66	328	2 229	2 264	27 225	29 683	1 150	2 322	15 773	17 378	518	1 881	1423	1580

**Quadro 4.3.19. Contas de património das empresas não financeiras por dimensão e segundo a província, 2009-2010 (cont.)**

Província	Passivo				Fornecedores				Empréstimos obtidos				Credor-estado				Credor-sócios. Acionistas ou proprietários			
	PME		GE		PME		GE		PME		GE		PME		GE		PME		GE	
	2009	2010	2009	2010	2009	2010	2009	2010	2009	2010	2009	2010	2009	2010	2009	2010	2009	2010	2009	2010
	10 <sup>6</sup> M t																			
Moçambique	245 020	124 268	189 213	204 720	17 494	33 963	25 451	35 321	151 018	22 073	56 611	67 237	4 046	6 291	8 059	9 114	38 248	28 753	27 880	24 748
Niassa	222	506	490	2 639	23	80	19	21	0	0	275	248	1	2	4	5	58	107	6	2
Cabo Delgado	2 676	3 095	1 745	2 127	679	1 500	10	21	297	522	187	403	232	217	1	1	215	8	74	82
Nampula	9 861	8 937	12 759	12 942	1050	2 621	678	911	3 471	1 868	9 472	8 992	200	124	32	25	1 503	1 660	404	517
Zambézia	1 243	1 856	1 088	1 489	699	724	152	23	187	496	527	1 225	63	397	4	4	248	49	95	97
Tete	23 203	23 022	19 083	17 16	1 254	483	228	105	951	456	726	41	253	77	22	80	17 664	19 475	29	31
Manica	1 422	1 295	1 114	961	404	503	84	143	153	39	305	258	31	95	13	14	517	301	542	397
Sofala	135 482	18 054	5 534	5 533	2 619	8 793	1 830	2 271	123 572	3 029	1 863	1 239	533	770	138	162	4 108	510	472	396
Inhambane	1 636	811	371	115	112	131	155	49	168	177	128	11	186	25	8	3	806	272	13	16
Gaza	3 908	4 223	672	316	1 865	1 034	2	96	115	196	620	91	27	33	1	4	419	739	45	71
Maputo Província	8 372	7 316	24 524	35 711	2 166	2 524	6 471	7 085	634	1 252	10 806	12 872	235	172	199	210	2 908	264	1 540	2 002
Maputo Cidade	56 994	55 151	121 833	141 170	6 623	15 569	15 822	24 585	21 471	14 038	31 701	39 688	2 285	4 379	7 636	8 605	9 802	5 367	24 651	21 139

**Quadro 4.3.19. Contas de património das empresas não financeiras por dimensão e segundo a província, 2009-2010 (cont.)**

Província	Outros credores				Provisões para outros riscos e encargos				Acréscimo de custos e proveitos diferidos			
	PME		GE		PME		GE		PME		GE	
	2009	2010	2009	2010	2009	2010	2009	2010	2009	2010	2009	2010
	10 <sup>6</sup> M t											
Moçambique	23 825	20 367	28 152	42 745	797	1 295	8 657	9 762	9 589	11 524	34 403	15 792
Niassa	11	140	167	189	128	168	6	0	1	9	3	4
Cabo Delgado	707	787	1 459	1 603	0	16	5	6	545	44	10	11
Nampula	1 828	667	2 037	2 304	70	366	30	57	1 739	1 632	106	135
Zambézia	25	81	294	114	0	16	0	7	22	94	16	20
Tete	890	398	56	1 024	8	8	164	370	2 184	2 124	17 857	65
Manica	237	293	138	123	10	15	0	11	70	49	31	15
Sofala	3 559	4 349	919	1 112	11	23	47	52	1 078	579	264	302
Inhambane	206	131	13	25	15	15	0	0	142	60	53	12
Gaza	250	623	1	40	0	3	2	0	1 233	1 595	0	14
Maputo Província	1 899	2 430	1 631	10 036	446	522	1 983	2 261	83	150	1 895	1 235
Maputo Cidade	14 212	10 467	21 436	26 175	107	144	6 419	6 999	2 494	5 186	14 168	13 978



## 4.4. Indicadores das secções da CAE com maior contribuição do emprego e de facturação

### 4.4.1. Indicadores da secção das indústrias transformadoras

**Quadro 4.4.1.1. Empresas e indicadores de emprego das indústrias transformadoras, 2009-2010**

Discriminação	Empresa				Total do Pessoal		Estrutura do pessoal total		Pessoal Masculino		Pessoal Feminino		Média do total pessoal		Peso de mulheres no total do pessoal	
	2009	2010	2009	2010	2009	2010	2009	2010	2009	2010	2009	2010	2009	2010	2009	2010
	Nº		%		Nº		%		Nº							
<b>Moçambique</b>	2 720	2 678	100.0	100.0	86 413	99 685	100.0	100.0	73 813	86 070	12 600	13 615	32	37	14.6	13.7
<b>Dimensão</b>																
PME	2 597	2 557	95	95	30 618	47 766	35.4	47.9	26 132	42 766	4 486	5 000	12	19	14.7	10.5
Grande empresa	123	121	5	5	55 795	51 919	64.6	52.1	47 681	43 304	8 114	8 615	454	429	14.5	16.6
<b>Forma Jurídica</b>																
Sociedades	532	531	20	20	62 850	60 490	72.7	60.7	53 643	50 897	9 207	9 593	118	114	14.6	15.9
Empresas individuais	2 188	2 147	80	80	23 563	39 195	27.3	39.3	20 170	35 173	3 392	4 022	11	18	14.4	10.3
<b>Divisão da CAE</b>																
10-Indústrias alimentares	1 125	1 083	41	40	48 951	45 950	56.6	46.1	41 600	37 653	7 351	8 297	44	42	15.0	18.1
11-Indústria das bebidas	22	22	1	1	2 534	2 876	2.9	2.9	2 223	2 685	311	191	115	131	12.3	6.6
12-Indústria do tabaco	...	...	...	...	...	...	...	...	...	...	...	...	...	...	...	...
13-Fabricação de têxteis	17	18	1	1	1 097	1 781	1.3	1.8	911	1 555	186	226	65	99	17.0	12.7
14-Indústria de vestuário	240	280	9	10	3 503	3 019	4.1	3.0	2 125	1 514	1 378	1 505	15	11	39.3	49.9
15-Indústria do couro e do calçado	183	143	7	5	1 729	1 634	2.0	1.6	1 500	1 318	229	316	9	11	13.2	19.3
16-Indústrias da madeira e da cortiça	131	131	5	5	2 945	2 729	3.4	2.7	2 814	2 643	131	86	22	21	4.5	3.2
17-Fabricação de pasta, de papel, de cartão e seus artigos	26	26	1	1	923	912	1.1	0.9	748	740	175	172	36	35	18.9	18.9
18-Impressão e reprodução de suportes gravados	51	51	2	2	1 164	1 302	1.3	1.3	909	1 031	255	271	23	25	21.9	20.8
19-Fabricação de coque, de produtos petrolíferos refinados e de aglomerados de	...	...	...	...	...	...	...	...	...	...	...	...	...	...	...	...
20-Fabricação de produtos químicos e de fibras sintéticas ou artificiais (excepto produtos farmacêuticos)	32	31	1	1	1 948	1 757	2.3	1.8	1 758	1 570	190	187	62	57	9.8	10.6
21-Fabricação de produtos farmacêuticos de base	0	0	//	//	0	0	//	//	0	0	0	0	//	//	//	//
22-Fabricação de artigos de borracha e de matérias plásticas	88	90	3	3	1 732	2 846	2.0	2.9	1 416	2 514	317	332	20	32	18.3	11.7
23-Fabricação de outros produtos minerais não metálicos	78	76	3	3	2 119	2 237	2.5	2.2	1 947	2 105	172	132	27	29	8.1	5.9
24-Indústrias metalúrgicas de base	9	7	0	0	1 301	1 512	1.5	1.5	1 191	1 394	110	118	151	225	8.4	7.8
25-Fabricação de produtos metálicos, excepto máquinas e equipamentos	210	211	8	8	2 421	2 987	2.8	3.0	2 180	2 719	241	268	12	14	10.0	9.0
26-Fabricação de equipamentos informáticos, equipamentos para comunicação, produtos electrónicos e ópticos	4	5	0	0	27	31	0.0	0.0	21	24	6	7	7	7	22.2	22.2
27-Fabricação de equipamento eléctrico	18	17	1	1	380	353	0.4	0.4	328	303	52	49	21	20	13.7	14.0
28-Fabricação de máquinas e equipamento, n.e.	11	11	0	0	601	694	0.7	0.7	552	656	49	38	55	63	8.2	5.5
29-Fabricação de veículos automóveis, reboques e semi-reboques e componentes para veículos automóveis	6	6	0	0	71	39	0.1	0.0	71	39	0	0	12	7	0.0	0.0
30-Fabricação de outro equipamento de transporte	8	8	0	0	227	272	0.3	0.3	215	268	12	4	28	34	5.3	1.3
31-Fabricação de mobiliário e de colchões	425	425	16	16	5 570	18 296	6.4	18.4	5 241	18 088	330	209	13	43	5.9	1.1
32-Outras indústrias transformadoras	22	22	1	1	1 409	1 537	1.6	1.5	417	390	992	1 146	64	70	70.4	74.6
33-Reparação, manutenção e instalação de máquinas e equipamentos	11	11	0	0	551	826	0.6	0.8	481	770	70	56	50	75	12.7	6.8
<b>Provincia</b>																
Niassa	91	108	3	4	1 651	1 103	1.9	1.1	1 444	949	206	154	18	10	12.5	14.0
Cabo Delgado	61	29	2	1	2 623	1 854	3.0	1.9	2 287	1 665	336	189	43	64	12.8	10.2
Nampula	255	279	9	10	8 926	9 420	10.3	9.4	7 369	7 871	1 557	1 549	35	34	17.4	16.4
Zambézia	19	19	1	1	1 466	1 806	1.7	1.8	1 048	1 685	418	121	78	97	28.5	6.7
Tete	100	11	4	0	6 499	6 258	7.5	6.3	6 322	6 226	177	32	65	555	2.7	0.5
Manica	266	205	10	8	5 479	5 384	6.3	5.4	5 262	5 105	216	279	21	26	3.9	5.2
Sofala	497	317	18	12	21 257	22 617	24.6	22.7	20 318	22 050	939	567	43	71	4.4	2.5
Inhambane	54	95	2	4	1 332	885	1.5	0.9	1 225	610	107	276	25	9	8.0	31.1
Gaza	148	54	5	2	2 036	954	2.4	1.0	1 797	886	239	67	14	18	11.7	7.1
Maputo Provincia	285	223	10	8	19 408	21 668	22.5	21.7	14 500	15 748	4 908	5 920	68	97	25.3	27.3
Maputo Cidade	944	1 338	35	50	15 738	27 736	18.2	27.8	12 241	23 275	3 497	4 461	17	21	22.2	16.1

**Quadro 4.4.1.2.Contas de produção, resultados, património e de outros indicadores das indústrias transformadoras, 2009-2010**

Discriminação	Custos de materiais vendidos e consumidos		Matéria prima, materiais e matérias auxiliares		Custos com pessoal		Remunerações aos trabalhadores		Fornecimentos e serviços externos		Volume negócios		Venda de produtos		VAB	
	2009	2010	2009	2010	2009	2010	2009	2010	2009	2010	2009	2010	2009	2010	2009	2010
	10 <sup>6</sup> Mt															
<b>Moçambique</b>	<b>20 178</b>	<b>28 171</b>	<b>19 476</b>	<b>27 417</b>	<b>11 555</b>	<b>12 067</b>	<b>10 468</b>	<b>11 195</b>	<b>11 867</b>	<b>14 401</b>	<b>113 896</b>	<b>113 225</b>	<b>107 054</b>	<b>105 231</b>	<b>92 625</b>	<b>90 722</b>
<b>Dimensão</b>																
PME	6 878	12 580	6 643	12 358	5 486	5 054	4 877	4 660	2 580	4 157	41 144	35 471	36 757	29 966	36 337	28 962
Grande empresa	13 300	15 591	12 833	15 059	6 070	7 014	5 591	6 535	9 287	10 244	72 752	77 753	70 297	75 265	56 289	61 760
<b>Forma Jurídica</b>																
Sociedades	16 030	18 415	15 487	17 803	7 481	8 008	6 826	7 390	10 556	11 533	99 950	84 941	96 476	81 773	81 425	67 155
Empresas individuais	4 147	9 756	3 989	9 614	4 074	4 059	3 642	3 805	1 311	2 868	13 947	28 284	10 579	23 458	11 201	23 567
<b>Divisão da CAE</b>																
10-Indústrias alimentares	7 564	9 104	7 321	8 808	4 816	3 309	4 424	2 986	3 295	3 470	41 378	28 039	36 684	23 573	35 457	20 841
11-Indústria das bebidas	884	1 288	884	1 288	644	1 250	628	1 235	862	2 043	7 947	10 902	7 732	10 595	6 363	8 749
12-Indústria do tabaco	...	...	...	...	...	...	...	...	...	...	...	...	...	...	...	...
13-Fabricação de têxteis	405	556	262	398	91	125	72	103	317	438	686	1 001	681	995	407	536
14-Indústria de vestuário	460	398	460	398	1 010	148	1 006	141	94	82	889	651	278	294	526	366
15-Indústria do couro e do calçado	285	115	285	115	65	138	54	116	71	53	407	394	381	366	264	357
16-Indústrias da madeira e da cortiça	360	965	360	965	137	262	126	248	283	166	2 272	2 029	2 092	1 786	1 937	1 602
17-Fabricação de pasta, de papel, de cartão e seus	310	334	304	327	134	142	111	121	51	54	398	453	304	378	142	262
18-Impressão e reprodução de suportes gravados	375	561	343	559	307	212	280	178	113	89	1 189	1 132	1 050	694	924	852
19-Fabricação de coque, de produtos petrolíferos refinados	...	...	...	...	...	...	...	...	...	...	...	...	...	...	...	...
20-Fabricação de produtos químicos e de fibras sintéticas ou artificiais (excepto produtos farmacêuticos)	1 925	1 598	1 673	1 321	226	268	183	235	330	417	3 398	3 060	3 379	3 039	1 524	1 730
21-Fabricação de produtos farmacêuticos de base	0	0	0	0	0	0	0	0	0	0	0	0	0	0	0	0
22-Fabricação de artigos de borracha e de matérias plásticas	684	939	682	937	396	439	257	296	230	263	1 975	4 506	1 916	4 388	1 436	4 787
23-Fabricação de outros produtos minerais não metálicos	2 669	3 016	2 662	3 005	522	581	411	455	1 094	1 202	4 579	4 238	4 555	4 235	1 515	1 437
24-Indústrias metalúrgicas de base	553	618	553	618	14 10	1 551	1 395	1 538	2 696	2 992	33 065	36 719	33 065	36 719	29 816	33 108
25-Fabricação de produtos metálicos, excepto máquinas e	756	1 359	755	1 359	225	347	205	322	265	336	1 386	2 409	977	1 670	692	1 592
26-Fabricação de equipamentos informáticos, equipamentos para comunicação, produtos electrónicos e ópticos	9	11	9	11	2	2	2	2	0	0	52	66	52	66	51	64
27-Fabricação de equipamento eléctrico	213	159	197	159	53	84	49	71	86	123	395	332	374	326	265	188
28-Fabricação de máquinas e equipamento, n.e.	404	280	404	280	154	148	117	130	108	87	528	577	436	489	520	703
29-Fabricação de veículos automóveis, reboques e semi-reboques e componentes para veículos automóveis	7	6	7	6	4	1	3	1	2	1	9	6	9	6	4	10
30-Fabricação de outro equipamento de transporte	49	60	49	60	31	35	30	34	19	27	107	141	53	103	54	120
31-Fabricação de mobiliário e de colchões	1 369	5 377	1 369	5 377	855	2 594	728	2 564	371	2 015	4 128	9 490	4 095	8 635	3 030	6 875
32-Outras indústrias transformadoras	190	221	190	221	64	63	58	61	815	31	2 863	66	2 863	53	2 101	70
33-Reparação, manutenção e instalação de máquinas e	294	431	294	431	274	225	198	215	214	282	527	837	362	644	277	747
<b>Provincia</b>																
Niassa	394	471	255	327	86	94	61	66	27	32	980	1 207	369	210	1 014	1 429
Cabo Delgado	537	603	396	445	263	129	237	107	163	106	1 967	776	1 917	758	1 743	898
Nampula	1 183	1 101	1 133	1 090	597	663	479	536	497	628	4 899	8 393	3 876	7 329	3 706	7 673
Zambézia	271	318	155	201	76	94	70	84	101	39	844	366	839	361	561	330
Tete	450	338	450	338	1 275	104	1 146	103	460	198	4 875	4 500	4 823	4 490	4 502	4 526
Manica	559	1 035	559	1 028	323	401	310	328	210	137	1 801	1 727	1 714	1 598	1 404	1 441
Sofala	2 391	3 742	2 367	3 733	1 075	2 669	977	2 597	1 139	2 550	5 177	9 286	4 488	7 668	2 891	5 626
Inhambane	116	199	115	198	65	38	63	38	73	60	312	939	303	861	443	732
Gaza	184	180	177	177	61	48	60	47	93	56	391	420	378	390	226	294
Maputo Provincia	8 527	9 640	8 448	9 457	3 721	4 005	3 421	3 762	6 696	6 690	73 161	54 626	72 049	53 788	61 328	43 410
Maputo Cidade	5 564	10 545	5 422	10 423	4 012	3 822	3 646	3 528	2 407	3 905	19 488	30 985	16 299	27 777	14 807	24 362

**Quadro 4.4.1.2. Contas de produção, resultados, património e de outros indicadores das indústrias transformadoras, 2009-2010 (cont.)**

Discriminação	Peso de CMVC e FSE nas vendas		Peso de custos pessoal no VAB		Estrutura do volume de negócios		Estrutura dos CMVC		Remuneração média mensal		VWN per capita mensal	
	2009	2010	2009	2010	2009	2010	2009	2010	2009	2010	2009	2010
	%								10 <sup>3</sup> Mt			
<b>Moçambique</b>	<b>28</b>	<b>38</b>	<b>12.5</b>	<b>13.3</b>	<b>100.0</b>	<b>100.0</b>	<b>100.0</b>	<b>100.0</b>	<b>10.1</b>	<b>9.4</b>	<b>109.8</b>	<b>94.7</b>
<b>Dimensão</b>												
PME	23	47	15.1	17.5	36.1	31.3	34.1	44.7	13.3	8.1	112.0	61.9
Grande empresa	31	33	10.8	11.4	63.9	68.7	65.9	55.3	8.4	10.5	108.7	124.8
<b>Forma Jurídica</b>												
Sociedades	27	35	9.2	11.9	87.8	75.0	79.4	65.4	9.1	10.2	132.5	117.0
Empresas individuais	39	45	36.4	17.2	12.2	25.0	20.6	34.6	12.9	8.1	49.3	60.1
<b>Divisão da CAE</b>												
10-Indústrias alimentares	26	45	13.6	15.9	36.3	24.8	37.5	32.3	7.5	5.4	70.4	50.9
11-Indústria das bebidas	22	31	10.1	14.3	7.0	9.6	4.4	4.6	20.6	35.8	261.3	315.9
12-Indústria do tabaco	...	...	...	...	...	...	...	...	...	...	...	...
13-Fabricação de têxteis	105	99	22.4	23.4	0.6	0.9	2.0	2.0	5.5	4.8	52.1	46.8
14-Indústria de vestuário	62	74	192.2	40.5	0.8	0.6	2.3	1.4	23.9	3.9	21.2	18.0
15-Indústria do couro e do calçado	88	43	24.5	38.8	0.4	0.3	1.4	0.4	2.6	5.9	19.6	20.1
16-Indústrias da madeira e da cortiça	28	56	7.1	16.3	2.0	1.8	1.8	3.4	3.6	7.6	64.3	62.0
17-Fabricação de pasta, de papel, de cartão e seus artigos	91	86	94.1	54.2	0.3	0.4	1.5	1.2	10.1	11.1	36.0	41.4
18-Impressão e reprodução de suportes gravados	41	57	33.2	24.9	1.0	1.0	1.9	2.0	20.1	11.4	85.1	72.5
19-Fabricação de coque, de produtos petrolíferos refinados e de	...	...	...	...	...	...	...	...	...	...	...	...
20-Fabricação de produtos químicos e de fibras sintéticas ou artificiais (excepto produtos farmacêuticos)	66	66	14.8	15.5	3.0	2.7	9.5	5.7	7.8	11.1	145.4	145.1
21-Fabricação de produtos farmacêuticos de base	//	//	//	//	//	//	//	//	//	//	//	//
22-Fabricação de artigos de borracha e de matérias plásticas	46	27	27.6	9.2	1.7	4.0	3.4	3.3	12.4	8.7	95.0	131.9
23-Fabricação de outros produtos minerais não metálicos	82	100	34.4	40.4	4.0	3.7	13.2	10.7	16.2	17.0	180.1	157.9
24-Indústrias metalúrgicas de base	10	10	4.7	4.7	29.0	32.4	2.7	2.2	89.4	84.8	2118.3	2023.8
25-Fabricação de produtos metálicos, excepto máquinas e	74	70	32.5	21.8	1.2	2.1	3.7	4.8	7.1	9.0	47.7	67.2
26-Fabricação de equipamentos informáticos, equipamentos para comunicação, produtos electrónicos e ópticos	18	17	3.3	3.0	0.0	0.1	0.0	0.0	5.1	5.1	159.5	177.6
27-Fabricação de equipamento eléctrico	76	85	19.9	44.5	0.3	0.3	1.1	0.6	10.8	16.8	86.6	78.4
28-Fabricação de máquinas e equipamento, n.e.	97	64	29.5	21.1	0.5	0.5	2.0	1.0	16.2	15.6	73.3	69.2
29-Fabricação de veículos automóveis, reboques e semi-reboques e componentes para veículos automóveis	115	122	92.6	12.3	0.0	0.0	0.0	0.0	3.9	2.5	10.0	12.0
30-Fabricação de outro equipamento de transporte	63	62	58.0	29.2	0.1	0.1	0.2	0.2	11.1	10.5	39.4	43.1
31-Fabricação de mobiliário e de colchões	42	78	28.2	37.7	3.6	8.4	6.8	19.1	10.9	11.7	61.8	43.2
32-Outras indústrias transformadoras	35	382	3.1	90.6	2.5	0.1	0.9	0.8	3.4	3.3	169.3	3.6
33-Reparação, manutenção e instalação de máquinas e	96	85	99.0	30.1	0.5	0.7	1.5	1.5	29.9	21.7	79.7	84.5
<b>Provincia</b>	//	//	//	//	0.0	0.0	0.0	0.0	//	//	//	//
Niassa	43	42	8.5	6.6	0.9	1.1	2.0	1.7	3.1	5.0	49.5	91.2
Cabo Delgado	36	91	15.1	14.3	1.7	0.7	2.7	2.1	7.5	4.8	62.5	34.9
Nampula	34	21	16.1	8.6	4.3	7.4	5.9	3.9	4.5	4.7	45.7	74.2
Zambézia	44	97	13.6	28.7	0.7	0.3	1.3	1.1	4.0	3.9	48.0	16.9
Tete	19	12	28.3	2.3	4.3	4.0	2.2	1.2	14.7	1.4	62.5	59.9
Manica	43	68	23.0	27.9	1.6	1.5	2.8	3.7	4.7	5.1	27.4	26.7
Sofala	68	68	37.2	47.4	4.5	8.2	11.8	13.3	3.8	9.6	20.3	34.2
Inhambane	61	28	14.7	5.2	0.3	0.8	0.6	0.7	3.9	3.5	19.5	88.4
Gaza	71	56	26.8	16.3	0.3	0.4	0.9	0.6	2.4	4.1	16.0	36.7
Maputo Provincia	21	30	6.1	9.2	64.2	48.2	42.3	34.2	14.7	14.5	314.1	210.1
Maputo Cidade	41	47	27.1	15.7	17.1	27.4	27.6	37.4	19.3	10.6	103.2	93.1

CMVC - custos de matérias vendidas e consumidos

FSE- Fornecimento e serviços externos

**Quadro 4.4.1.2.Contas de produção, resultados, património e de outros indicadores das indústrias transformadoras, 2009-2010 (cont.)**

Discriminação	Activo líquido		Capitais próprios		Passivo		Autonomia financeira		Solvabilidade		Endividamento		Rotação de activo		Rotação de capitais próprios	
	2009	2010	2009	2010	2009	2010	2009	2010	2009	2010	2009	2010	2009	2010	2009	2010
	10 <sup>6</sup> Mt						Valor						Nº de vezes			
<b>Moçambique</b>	<b>138 281</b>	<b>139 970</b>	<b>56 442</b>	<b>59 283</b>	<b>63 516</b>	<b>63 999</b>	<b>0.4</b>	<b>0.4</b>	<b>0.9</b>	<b>0.9</b>	<b>1.1</b>	<b>1.1</b>	<b>0.8</b>	<b>0.8</b>	<b>2.0</b>	<b>1.9</b>
<b>Dimensão</b>																
PME	31 451	30 308	4 134	1 895	29 010	26 287	0.1	0.1	0.1	0.1	7.0	13.9	1.3	1.2	10.0	18.7
Grande empresa	106 830	109 662	52 308	57 388	34 506	37 712	0.5	0.5	1.5	1.5	0.7	0.7	0.7	0.7	1.4	1.4
<b>Forma Jurídica</b>																
Sociedades	119 336	117 423	52 679	57 713	47 175	48 155	0.4	0.5	1.1	1.2	0.9	0.8	0.8	0.7	1.9	1.5
Empresas individuais	18 945	22 547	3 763	1 571	16 342	15 844	0.2	0.1	0.2	0.1	4.3	10.1	0.7	1.3	3.7	18.0
<b>Divisão da CAE</b>																
10-Indústrias alimentares	41 110	35 928	11 231	7 704	21 888	20 889	0.3	0.2	0.5	0.4	1.9	2.7	1.0	0.8	3.7	3.6
11-Indústria das bebidas	4 239	9 197	2 731	4 078	2 681	3 601	0.6	0.4	1.0	1.1	1.0	0.9	1.9	1.2	2.9	2.7
12-Indústria do tabaco	...	...	...	...	...	...	...	...	...	...	...	...	...	...	...	...
13-Fabricação de têxteis	644	891	64	61	144	446	0.1	0.1	0.4	0.1	2.2	7.3	1.1	1.1	10.7	16.4
14-Indústria de vestuário	108	147	-2	119	174	251	0.0	0.8	0.0	0.5	-70.8	2.1	8.2	4.4	-362.0	5.5
15-Indústria do couro e do calçado	198	154	259	-13	171	206	1.3	-0.1	1.5	-0.1	0.7	-15.5	2.1	2.6	1.6	-29.7
16-Indústrias da madeira e da cortiça	3 003	2 956	134	97	6 513	1 710	0.0	0.0	0.0	0.1	48.5	17.5	0.8	0.7	16.9	20.8
17-Fabricação de pasta, de papel, de cartão e seus artigos	519	577	78	81	736	184	0.2	0.1	0.1	0.4	9.4	2.3	0.8	0.8	5.1	5.6
18-Impressão e reprodução de suportes gravados	5 465	478	189	194	198	197	0.0	0.4	1.0	1.0	1.1	1.0	0.2	2.4	6.3	5.8
19-Fabricação de coque, de produtos petrolíferos refinados e	...	...	...	...	...	...	...	...	...	...	...	...	...	...	...	...
20-Fabricação de produtos químicos e de fibras sintéticas ou artificiais (excepto produtos farmacêuticos)	1 756	2 300	518	529	1 213	1 677	0.3	0.2	0.4	0.3	2.3	3.2	1.9	1.3	6.6	5.8
21-Fabricação de produtos farmacêuticos de base	0	0	0	0	0	0	//	//	//	//	//	//	//	//	//	//
22-Fabricação de artigos de borracha e de matérias plásticas	2 272	2 570	115	129	722	1 231	0.1	0.1	0.2	0.1	6.3	9.6	0.9	1.8	17.1	35.0
23-Fabricação de outros produtos minerais não metálicos	3 950	4 238	589	624	10 629	10 937	0.1	0.1	0.1	0.1	18.0	17.5	1.2	1.0	7.8	6.8
24-Indústrias metalúrgicas de base	55 111	61 237	39 689	44 102	9 255	10 284	0.7	0.7	4.3	4.3	0.2	0.2	0.6	0.6	0.8	0.8
25-Fabricação de produtos metálicos, excepto máquinas e	1 145	2 746	321	85	4 953	3 931	0.3	0.0	0.1	0.0	15.4	46.5	1.2	0.9	4.3	28.5
26-Fabricação de equipamentos informáticos, equipamentos para comunicação, produtos electrónicos e ópticos	0	0	0	0	0	0	5.8	//	161.9	199.6	0.0	0.0	1677.5	//	287.1	259.2
27-Fabricação de equipamento eléctrico	324	973	-44	160	1 268	2 217	-0.1	0.2	0.0	0.1	-28.7	13.9	1.2	0.3	-8.9	2.1
28-Fabricação de máquinas e equipamento, n.e.	494	409	91	95	262	312	0.2	0.2	0.3	0.3	2.9	3.3	1.1	1.4	5.8	6.1
29-Fabricação de veículos automóveis, reboques e semi-reboques e componentes para veículos automóveis	1	6	0	0	0	7	0.0	-0.1	0.0	-0.1	//	-15.3	15.2	1.0	//	-13.1
30-Fabricação de outro equipamento de transporte	70	129	28	19	46	109	0.4	0.1	0.6	0.2	1.6	5.8	1.5	1.1	3.8	7.5
31-Fabricação de mobiliário e de colchões	1 645	11 114	93	2 124	818	4 511	0.1	0.2	0.1	0.5	8.8	2.1	2.5	0.9	44.5	4.5
32-Outras indústrias transformadoras	12 461	251	1 086	14	1 119	193	0.1	0.1	1.0	0.1	1.0	13.7	0.2	0.3	2.6	4.7
33-Reparação, manutenção e instalação de máquinas e	639	450	87	6	198	404	0.1	0.0	0.4	0.0	2.3	72.6	0.8	1.9	6.0	150.3
<b>Provincia</b>																
Niassa	390	370	148	195	283	333	0.4	0.5	0.5	0.6	1.9	1.7	2.5	3.3	6.6	6.2
Cabo Delgado	1 744	717	66	-24	173	147	0.0	0.0	0.4	-0.2	2.6	-6.0	1.1	1.1	29.8	-31.7
Nampula	9 862	3 104	3 667	119	17 219	14 469	0.4	0.0	0.2	0.0	4.7	122.0	0.5	2.7	1.3	70.7
Zambézia	1 097	2 270	188	200	301	278	0.2	0.1	0.6	0.7	1.6	1.4	0.8	0.2	4.5	1.8
Tete	4 739	4 666	-831	-1 006	385	342	-0.2	-0.2	-2.2	-2.9	-0.5	-0.3	1.0	1.0	-5.9	-4.5
Manica	5 963	2 255	256	-284	1 245	1 006	0.0	-0.1	0.2	-0.3	4.9	-3.5	0.3	0.8	7.0	-6.1
Sofala	8 958	18 723	4 304	7 032	5 005	8 209	0.5	0.4	0.9	0.9	1.2	1.2	0.6	0.5	1.2	1.3
Inhambane	1 350	411	51	13	89	143	0.0	0.0	0.6	0.1	1.7	10.9	0.2	2.3	6.1	71.3
Gaza	73	757	9	42	58	455	0.1	0.1	0.2	0.1	6.7	10.9	5.4	0.6	44.5	10.0
Maputo Provincia	91 660	83 971	45 002	48 656	21 094	19 572	0.5	0.6	2.1	2.5	0.5	0.4	0.8	0.7	1.6	1.1
Maputo Cidade	12 446	22 725	3 583	4 341	17 663	19 044	0.3	0.2	0.2	0.2	4.9	4.4	1.6	1.4	5.4	7.1

## 4.4.2. Indicadores da secção do comércio

**Quadro 4.4.2.1. Empresas e indicadores de emprego da secção do comércio, 2009-2010**

Discriminação	Empresa				Total do Pessoal		Estrutura do pessoal total		Pessoal Masculino		Pessoal Feminino		Média do total pessoal		Peso de mulheres no total do pessoal	
	2009	2010	2009	2010	2009	2010	2009	2010	2009	2010	2009	2010	2009	2010	2009	2010
	Nº		%		Nº		%		Nº						%	
<b>Moçambique</b>	<b>14 597</b>	<b>14 658</b>	<b>100.0</b>	<b>100.0</b>	<b>101 571</b>	<b>113 770</b>	<b>100.0</b>	<b>100.0</b>	<b>81 607</b>	<b>91 473</b>	<b>19 964</b>	<b>22 297</b>	<b>7</b>	<b>8</b>	<b>19.7</b>	<b>19.6</b>
<b>Dimensão</b>																
PME	14 418	14 462	98.8	98.7	86 500	95 547	85.2	84.0	69 059	75 497	17 441	20 050	6	7	20.2	21.0
Grande empresa	179	196	1.2	1.3	15 071	18 223	14.8	16.0	12 548	15 976	2 523	2 247	84	93	16.7	12.3
<b>Forma Jurídica</b>																
Sociedades	1 608	1 622	11.0	11.1	33 278	35 910	32.8	31.6	27 633	30 661	5 645	5 249	21	22	17.0	14.6
Empresas individuais	12 989	13 036	89.0	88.9	68 293	77 860	67.2	68.4	53 974	60 812	14 318	17 048	5	6	21.0	21.9
<b>Divisão da CAE</b>																
45-Comércio por grosso e a retalho; manutenção e reparação de veículos automóveis e motociclos	838	879	5.7	6.0	11 687	10 395	11.5	9.1	10 730	9 095	957	1 300	14	12	8.2	12.5
46-Comércio por grosso (inclui agentes), excepto de veículos automóveis e motociclos	711	722	4.9	4.9	16 224	16 795	16.0	14.8	13 283	14 607	2 941	2 188	23	23	18.1	13.0
47-Comércio a retalho, excepto de veículos automóveis e motociclos	13 048	13 057	89.4	89.1	73 660	86 580	72.5	76.1	57 594	67 772	16 065	18 809	6	7	21.8	21.7
<b>Provincia</b>																
Niassa	145	208	1.0	1.4	484	814	0.5	0.7	479	805	5	9	3	4	1.0	1.1
Cabo Delgado	851	815	5.8	5.6	3 888	3 231	3.8	2.8	3 523	3 153	365	78	5	4	9.4	2.4
Nampula	894	1 401	6.1	9.6	6 934	9 694	6.8	8.5	6 098	8 451	837	1 243	8	7	12.1	12.8
Zambézia	539	405	3.7	2.8	2 121	3 254	2.1	2.9	1 963	2 799	158	455	4	8	7.5	14.0
Tete	672	539	4.6	3.7	3 775	3 208	3.7	2.8	3 256	2 427	519	781	6	6	13.8	24.3
Manica	793	515	5.4	3.5	3 696	4 654	3.6	4.1	3 116	4 002	580	652	5	9	15.7	14.0
Sofala	3 536	2 734	24.2	18.7	19 160	13 864	18.9	12.2	15 474	11 035	3 686	2 829	5	5	19.2	20.4
Inhambane	937	785	6.4	5.4	5 737	3 930	5.6	3.5	4 416	3 327	1 321	603	6	5	23.0	15.4
Gaza	1 518	1 846	10.4	12.6	8 054	13 441	7.9	11.8	5 653	10 513	2 401	2 928	5	7	29.8	21.8
Maputo Provincia	762	1 153	5.2	7.9	6 888	8 787	6.8	7.7	5 857	7 574	1 031	1 213	9	8	15.0	13.8
Maputo Cidade	3 950	4 258	27.1	29.0	40 833	48 894	40.2	43.0	31 774	37 388	9 060	11 506	10	11	22.2	23.5

**Quadro 4.4.2.2. Contas de produção, resultados, património e outros indicadores da secção do comércio, 2009-2010**

Discriminação	Custos de materiais vendidos e consumidos		Mercadoria		Custos com pessoal		Remunerações aos trabalhadores		Fornecimentos e serviços externos		Volume negócios		Venda de mercadoria		VAB	
	2009	2010	2009	2010	2009	2010	2009	2010	2009	2010	2009	2010	2009	2010	2009	2010
	10 <sup>6</sup> Mt															
<b>Moçambique</b>	<b>150 978</b>	<b>269 504</b>	<b>129 036</b>	<b>242 038</b>	<b>9 096</b>	<b>11 297</b>	<b>8 119</b>	<b>10 687</b>	<b>15 082</b>	<b>15 779</b>	<b>230 871</b>	<b>381 643</b>	<b>210 607</b>	<b>364 235</b>	<b>194 024</b>	<b>372 289</b>
<b>Dimensão</b>																
PME	105 353	216 570	84 260	190 064	6 473	8 363	5 719	7 912	9 824	9 918	163 925	318 625	148 148	305 459	138 770	303 509
Grande empresa	45 625	52 934	44 776	51 975	2 623	2 934	2 400	2 775	5 258	5 861	66 946	63 019	62 459	58 776	55 255	68 780
<b>Forma Jurídica</b>																
Sociedades	83 043	129 051	65 973	102 975	4 701	6 062	4 188	5 653	7 845	9 321	110 675	146 799	104 384	137 658	86 316	157 860
Empresas individuais	67 935	140 454	63 063	139 063	4 395	5 235	3 932	5 034	7 237	6 458	120 197	234 844	106 223	226 577	107 709	214 429
<b>Divisão da CAE</b>																
45-Comércio por grosso e a retalho; manutenção e reparação de veículos automóveis e motociclos	12 395	12 774	9 000	11 154	1 280	1 344	1 112	1 201	3 252	2 262	22 383	19 985	14 984	18 292	17 341	16 451
46-Comércio por grosso (inclui agentes), excepto de veículos automóveis e motociclos	50 330	49 131	49 867	48 584	2 118	2 766	1 918	2 676	3 818	4 292	76 017	63 067	74 819	58 867	76 573	76 788
47-Comércio a retalho, excepto de veículos automóveis e motociclos	88 253	207 600	70 169	182 300	5 697	7 187	5 090	6 810	8 012	9 225	132 471	298 591	120 804	287 076	100 110	279 050
<b>Provincia</b>																
Niassa	234	1 292	95	1 122	36	77	36	74	73	189	448	2 183	194	2 064	457	2 035
Cabo Delgado	2 187	3 312	2 171	3 198	544	162	471	134	1435	1 027	4 581	26 473	4 491	26 291	2 296	23 712
Nampula	5 009	29 463	5 000	29 414	354	517	312	502	308	847	6 757	34 532	6 443	33 066	7 378	34 348
Zambézia	1 688	2 511	1 687	2 400	117	485	89	473	46	381	2 207	9 993	2 132	9 428	1 872	8 693
Tete	2 924	1 123	2 724	953	693	279	643	264	792	148	13 056	6 559	12 781	6 058	10 675	5 634
Manica	1 645	2 715	1 627	2 700	297	398	248	337	134	250	6 559	6 357	6 550	6 264	6 665	6 475
Sofala	27 329	10 217	22 739	10 113	1 297	1 216	1 061	1 201	2 799	578	41 773	35 406	29 292	33 028	32 412	33 744
Inhambane	3 683	13 870	3 676	13 862	150	201	147	198	166	204	5 000	15 459	4 771	15 396	4 076	15 060
Gaza	9 112	10 919	8 967	10 482	361	773	337	739	440	468	12 643	20 628	12 554	20 016	17 197	22 792
Maputo Provincia	11 144	24 217	10 988	23 724	731	829	682	809	1478	1 850	22 650	55 743	21 427	52 731	20 527	37 597
Maputo Cidade	86 023	169 864	69 362	144 070	4 517	6 360	4 093	5 955	7 410	9 837	115 198	168 311	109 971	159 892	90 469	182 199

**Quadro 4.4.2.2.Contas de produção, resultados, património e outros indicadores da secção do comércio, 2009-2010 (cont.)**

Discriminação	Peso de CMVC e FSE nas vendas		Peso de custos pessoal no VAB		Estrutura do volume de negócios		Estrutura de mercadoria		Remuneração média mensal		VNN per capita mensal	
	2009	2010	2009	2010	2009	2010	2009	2010	2009	2010	2009	2010
	%								10 <sup>3</sup> Mt			
<b>Moçambique</b>	<b>72</b>	<b>75</b>	<b>4.7</b>	<b>3.0</b>	<b>100.0</b>	<b>100.0</b>	<b>100.0</b>	<b>100.0</b>	<b>6.7</b>	<b>7.8</b>	<b>189.4</b>	<b>279.5</b>
<b>Dimensão</b>												
PME	70	71	4.7	2.8	71.0	83.5	65.3	78.5	5.5	6.9	157.9	277.9
Grande empresa	76	93	4.7	4.3	29.0	16.5	34.7	21.5	13.3	12.7	370.2	288.2
<b>Forma Jurídica</b>												
Sociedades	82	94	5.4	3.8	47.9	38.5	51.1	42.5	10.5	13.1	277.1	340.7
Empresas individuais	63	63	4.1	2.4	52.1	61.5	48.9	57.5	4.8	5.4	146.7	251.4
<b>Divisão da CAE</b>												
45-Comércio por grosso e a retalho; manutenção e reparação de veículos automóveis e motociclos	70	75	7.4	8.2	9.7	5.2	7.0	4.6	7.9	9.6	159.6	160.2
46-Comércio por grosso (inclui agentes), excepto de veículos automóveis e motociclos	71	85	2.8	3.6	32.9	16.5	38.6	20.1	9.8	13.3	390.5	312.9
47-Comércio a retalho, excepto de veículos automóveis e motociclos	73	73	5.7	2.6	57.4	78.2	54.4	75.3	5.8	6.6	149.9	287.4
<b>Provincia</b>												
Niassa	69	68	7.8	3.8	0.2	0.6	0.1	0.5	6.1	7.6	77.2	223.5
Cabo Delgado	79	16	23.7	0.7	2.0	6.9	1.7	1.3	10.1	3.5	98.2	682.8
Nampula	79	88	4.8	1.5	2.9	9.0	3.9	12.2	3.7	4.3	81.2	296.9
Zambézia	79	29	6.3	5.6	1.0	2.6	1.3	1.0	3.5	12.1	86.7	255.9
Tete	28	19	6.5	5.0	5.7	1.7	2.1	0.4	14.2	6.9	288.2	170.4
Manica	27	47	4.5	6.2	2.8	1.7	1.3	1.1	5.6	6.0	147.9	113.8
Sofala	72	30	4.0	3.6	18.1	9.3	17.6	4.2	4.6	7.2	181.7	212.8
Inhambane	77	91	3.7	1.3	2.2	4.1	2.8	5.7	2.1	4.2	72.6	327.8
Gaza	76	55	2.1	3.4	5.5	5.4	6.9	4.3	3.5	4.6	130.8	127.9
Maputo Provincia	56	47	3.6	2.2	9.8	14.6	8.5	9.8	8.3	7.7	274.0	528.7
Maputo Cidade	81	107	5.0	3.5	49.9	44.1	53.8	59.5	8.4	10.1	235.1	286.9

**Quadro 4.4.2.2.Contas de produção, resultados, património e outros indicadores da secção do comércio, 2009-2010 (cont.)**

Discriminação	Activo líquido		Capitais próprios		Passivo		Autonomia financeira		Solvabilidade		Endividamento		Rotação de activo		Rotação de capitais próprios	
	2009	2010	2009	2010	2009	2010	2009	2010	2009	2010	2009	2010	2009	2010	2009	2010
	10 <sup>6</sup> Mt						Valor						Nº de vezes			
<b>Moçambique</b>	<b>441 985</b>	<b>451 904</b>	<b>-3 809</b>	<b>25 033</b>	<b>177 623</b>	<b>75 106</b>	<b>0.0</b>	<b>0.1</b>	<b>0.0</b>	<b>0.3</b>	<b>-46.6</b>	<b>3.0</b>	<b>0.5</b>	<b>0.8</b>	<b>-60.6</b>	<b>15.2</b>
<b>Dimensão</b>																
PME	396 345	402 895	-11 621	17 559	159 855	48 433	0.0	0.0	-0.1	0.4	-13.8	2.8	0.4	0.8	-14.1	18.1
Grande empresa	45 640	49 009	7 812	7 474	17 768	26 673	0.2	0.2	0.4	0.3	2.3	3.6	1.5	1.3	8.6	8.4
<b>Forma Jurídica</b>																
Sociedades	74 953	95 254	10 129	13 551	44 710	50 417	0.1	0.1	0.2	0.3	4.4	3.7	1.5	1.5	10.9	10.8
Empresas individuais	367 032	356 650	-13 938	11 482	132 913	24 689	0.0	0.0	-0.1	0.5	-9.5	2.2	0.3	0.7	-8.6	20.5
<b>Divisão da CAE</b>																
45-Comércio por grosso e a retalho; manutenção e reparação de veículos automóveis e motociclos	19 342	11 387	3 222	2 814	10 387	7 955	0.2	0.2	0.3	0.4	3.2	2.8	1.2	1.8	6.9	7.1
46-Comércio por grosso (inclui agentes), excepto de veículos automóveis e motociclos	42 756	44 463	6 960	7 657	15 048	18 890	0.2	0.2	0.5	0.4	2.2	2.5	1.8	1.4	10.9	8.2
47-Comércio a retalho, excepto de veículos automóveis e motociclos	379 887	396 054	-13 991	14 563	152 187	48 261	0.0	0.0	-0.1	0.3	-10.9	3.3	0.3	0.8	-9.5	20.5
<b>Provincia</b>																
Niassa	367	590	264	138	261	532	0.7	0.2	1.0	0.3	1.0	3.9	1.2	3.7	1.7	15.9
Cabo Delgado	2 580	3 423	360	298	1 965	2 420	0.1	0.1	0.2	0.1	5.5	8.1	1.8	7.7	12.7	88.9
Nampula	3 714	6 562	331	465	1 762	3 020	0.1	0.1	0.2	0.2	5.3	6.5	1.8	5.3	20.4	74.2
Zambézia	507	2 193	141	575	293	1 389	0.3	0.3	0.5	0.4	2.1	2.4	4.3	4.6	15.7	17.4
Tete	9 832	11 183	212	87	1 992	399	0.0	0.0	0.1	0.2	9.4	4.6	1.3	0.6	61.5	75.1
Manica	222 736	297 970	305	526	519	642	0.0	0.0	0.6	0.8	1.7	1.2	0.0	0.0	21.5	12.1
Sofala	126 897	19 725	-17 096	5 431	126 236	8 723	-0.1	0.3	-0.1	0.6	-7.4	1.6	0.3	1.8	-2.4	6.5
Inhambane	7 045	1 397	223	943	295	315	0.0	0.7	0.8	3.0	1.3	0.3	0.7	11.1	22.4	16.4
Gaza	4 633	1 931	286	-23	415	1 574	0.1	0.0	0.7	0.0	1.5	-68.1	2.7	10.7	44.2	-892.4
Maputo Provincia	6 968	10 265	2 021	1 439	3 568	4 739	0.3	0.1	0.6	0.3	1.8	3.3	3.3	5.4	11.2	38.7
Maputo Cidade	56 705	96 665	9 143	15 154	40 315	51 352	0.2	0.2	0.2	0.3	4.4	3.4	2.0	1.7	12.6	11.1

#### 4.4.3. Indicadores da secção de actividades de informação e comunicação

**Quadro 4.4.3.1. Empresas e indicadores de emprego da secção das actividades de informação e comunicação, 2009-2010**

Discriminação	Empresa				Total do Pessoal		Estrutura do pessoal total		Pessoal Masculino		Pessoal Feminino		Média do total pessoal		Peso de mulheres no total do pessoal	
	2009	2010	2009	2010	2009	2010	2009	2010	2009	2010	2009	2010	2009	2010	2009	2010
	Nº		%		Nº		%				Nº				%	
<b>Moçambique</b>	<b>211</b>	<b>215</b>	<b>100.0</b>	<b>100.0</b>	<b>6 941</b>	<b>7 359</b>	<b>100.0</b>	<b>100.0</b>	<b>5 668</b>	<b>6 018</b>	<b>1 273</b>	<b>1 340</b>	<b>33</b>	<b>34</b>	<b>18.3</b>	<b>18.2</b>
<b>Dimensão</b>																
PME	193	197	91.5	91.6	1 868	2 114	26.9	28.7	1 443	1 654	425	459	10	11	22.7	21.7
Grande empresa	18	18	8.5	8.4	5 073	5 245	73.1	71.3	4 225	4 364	848	881	282	291	16.7	16.8
<b>Forma Jurídica</b>																
Sociedades	117	121	55.5	56.3	6 711	7 041	96.7	95.7	5 505	5 741	1 206	1 300	57	58	18.0	18.5
Empresas individuais	94	94	44.5	43.7	231	318	3.3	4.3	164	278	67	40	2	3	29.0	12.7
<b>Divisão da CAE</b>																
58-Actividades de edição	29	29	13.7	13.5	480	473	6.9	6.4	395	375	84	98	17	16	17.6	20.8
59-Actividades cinematográficas, vídeo, produção de programas de televisão, edição de música e gravação de som	65	65	30.8	30.2	204	172	2.9	2.3	127	123	77	49	3	3	37.7	28.6
60-Actividades de rádio e de televisão	26	26	12.3	12.1	2 202	2 288	31.7	31.1	1 784	1 842	419	446	85	88	19.0	19.5
61-Telecomunicações	31	35	14.7	16.3	2 999	3 118	43.2	42.4	2 540	2 627	459	491	97	89	15.3	15.7
62-Consultoria e programação informática e actividades relacionadas	34	34	16.1	15.8	412	626	5.9	8.5	287	502	125	124	12	18	30.3	19.8
63-Actividades dos serviços de informação	26	26	12.3	12.1	645	683	9.3	9.3	535	551	109	132	25	26	17.0	19.3
<b>Provincia</b>																
Nampula	30	29	14.2	13.5	32	29	0.5	0.4	32	29	0	0	1	1	0.0	0.0
Zambézia	4	0	2.0	0.0	59	0	0.8	0.0	46	0	13	0	14	//	21.4	//
Tete	2	0	1.2	0.0	42	0	0.6	0.0	29	0	12	0	17	//	29.4	//
Sofala	34	43	16.1	20.0	199	202	2.9	2.7	162	186	37	16	6	5	18.5	8.0
Inhambane	8	4	4.0	2.0	153	70	2.2	1.0	114	48	39	22	18	16	25.6	31.3
Maputo Provincia	4	0	2.0	0.0	25	0	0.4	0.0	17	0	8	0	6	//	33.3	//
Maputo Cidade	128	139	60.6	64.4	6 432	7 057	92.7	95.9	5 268	5 755	1 164	1 302	50	51	18.1	18.5

**Quadro 4.4.3.2. Contas de produção, resultados, património e de outros indicadores de serviços de informação e comunicação, 2009-2010**

Discriminação	Custos de materiais vendidos e consumidos		Mercadoria		Custos com pessoal		Remunerações aos trabalhadores		Fornecimentos e serviços externos		Volume negócios		Venda de serviços		VAB	
	2009	2010	2009	2010	2009	2010	2009	2010	2009	2010	2009	2010	2009	2010	2009	2010
	10 <sup>6</sup> Mt															
<b>Moçambique</b>	<b>23 220</b>	<b>14 816</b>	<b>932</b>	<b>927</b>	<b>3 139</b>	<b>3 495</b>	<b>2 225</b>	<b>2 479</b>	<b>7 603</b>	<b>8 419</b>	<b>23 661</b>	<b>18 907</b>	<b>20 823</b>	<b>17 323</b>	<b>4 470</b>	<b>4 910</b>
<b>Dimensão</b>																
PME	13 100	5 020	135	49	167	194	139	166	255	286	8 250	2 771	6 280	2 228	845	706
Grande empresa	10 120	9 796	797	878	2 972	3 301	2 085	2 313	7 347	8 133	15 412	16 137	14 543	15 095	3 625	4 204
<b>Forma Jurídica</b>																
Sociedades	21 786	13 517	886	888	3 121	3 464	2 211	2 452	7 590	8 406	22 266	17 643	19 493	16 112	4 401	4 823
Empresas individuais	1 433	1 299	47	38	18	31	14	27	13	13	1 396	1 265	1 330	1 212	69	88
<b>Divisão da CAE</b>																
58-Actividades de edição	3 692	1512	47	9	46	56	41	50	117	107	2 001	464	502	425	260	313
59-Actividades cinematográficas, vídeo, produção de programas de televisão, edição de música e gravação de som	676	480	2	2	16	18	16	18	18	21	839	672	820	651	156	172
60-Actividades de rádio e de televisão	1 980	1 377	27	2	952	1 068	271	313	244	267	451	451	387	331	264	360
61-Telecomunicações	8 365	9 287	721	793	1 877	2 085	1 729	1 921	7 092	7 843	14 081	15 455	13 022	14 285	3 454	3 830
62-Consultoria e programação informática e actividades relacionadas	4 476	2 093	123	112	74	76	57	53	42	106	2 143	1 704	2 041	1 620	209	181
63-Actividades dos serviços de informação	4 030	68	13	9	172	191	112	124	90	75	4 147	162	4 051	11	128	55
<b>Provincia</b>																
Nampula	46	0	0	0	1	1	1	1	1	1	53	12	52	12	6	11
Zambézia	603	0	0	0	8	0	6	0	1	0	64	0	0	0	10	0
Tete	353	0	13	0	3	0	2	0	1	0	361	0	345	0	13	0
Sofala	12 110	12 13	28	30	15	18	13	16	8	20	1 226	1 260	1 175	1 203	33	64
Inhambane	326	1	0	0	2	2	2	2	2	0	17	3	17	2	2	2
Maputo Provincia	3 018	0	1	0	2	0	2	0	3	0	3 081	0	3 066	0	60	0
Maputo Cidade	17 664	13 602	890	896	3 108	3 473	2 199	2 460	7 587	8 397	18 859	17 632	16 168	16 106	4 346	4 834

**Quadro 4.4.3.2.Contas de produção, resultados, património e de outros indicadores de serviços de informação e comunicação, 2009-2010 (cont.)**

Discriminação	Peso de FSE nas vendas		Peso de custos pessoal no VAB		Estrutura do volume de negócios		Estrutura dos FSE		Remuneração média mensal		VVN per capita mensal	
	2009	2010	2009	2010	2009	2010	2009	2010	2009	2010	2009	2010
	10 <sup>6</sup> Mt											
<b>Moçambique</b>	<b>32</b>	<b>45</b>	<b>70.2</b>	<b>71.2</b>	<b>100.0</b>	<b>100.0</b>	<b>100.0</b>	<b>100.0</b>	<b>26.7</b>	<b>28.1</b>	<b>284.1</b>	<b>214.1</b>
<b>Dimensão</b>												
PME	3	10	19.7	27.5	34.9	14.7	3.4	3.4	6.2	6.5	368.0	109.2
Grande empresa	48	50	82.0	78.5	65.1	85.3	96.6	96.6	34.3	36.8	253.2	256.4
<b>Forma Jurídica</b>												
Sociedades	34	48	70.9	71.8	94.1	93.3	99.8	99.8	27.5	29.0	276.5	208.8
Empresas individuais	1	1	25.5	35.5	5.9	6.7	0.2	0.2	5.0	7.0	504.6	331.5
<b>Divisão da CAE</b>												
58-Actividades de edição	6	23	17.8	17.9	8.5	2.5	1.5	1.3	7.2	8.8	347.6	81.9
59-Actividades cinematográficas, vídeo, produção de programas de televisão, edição de música e gravação de som	2	3	10.5	10.7	3.5	3.6	0.2	0.2	6.4	8.6	342.6	326.4
60-Actividades de rádio e de televisão	54	59	361.3	296.4	1.9	2.4	3.2	3.2	10.2	11.4	17.1	16.4
61-Telecomunicações	50	51	54.3	54.4	59.5	81.7	93.3	93.2	48.0	51.4	391.3	413.1
62-Consultoria e programação informática e actividades relacionadas	2	6	35.7	42.2	9.1	9.0	0.5	1.3	11.4	7.0	433.7	226.9
63-Actividades dos serviços de informação	2	46	134.7	350.0	17.5	0.9	1.2	0.9	14.4	15.1	536.1	19.8
<b>Provincia</b>												
Nampula	1	10	9.3	9.1	0.2	0.1	0.0	0.0	1.4	2.8	137.4	35.2
Zambézia	1	//	83.2	//	0.3	0.0	0.0	0.0	9.0	//	90.9	//
Tete	0	//	24.1	//	1.5	0.0	0.0	0.0	3.6	//	723.9	//
Sofala	1	2	43.8	28.7	5.2	6.7	0.1	0.2	5.4	6.8	513.4	520.2
Inhambane	10	14	110.2	112.9	0.1	0.0	0.0	0.0	1.0	2.0	9.5	3.7
Maputo Provincia	0	//	4.0	//	13.0	0.0	0.0	0.0	7.3	//	10188.3	//
Maputo Cidade	40	48	71.5	71.9	79.7	93.3	99.8	99.7	28.5	29.0	244.3	208.2

CM VC - custos de materiais vendidos e consumidos

FSE- Fornecimento e serviços externos

vvn- volume de negócios

**Quadro 4.4.3.2.Contas de produção, resultados, património e de outros indicadores de serviços de informação e comunicação, 2009-2010 (cont.)**

Discriminação	Activo líquido		Capitais próprios		Passivo		Autonomia financeira		Solvabilidade		Endividamento		Rotação de activo		Rotação de capitais próprios	
	2009	2010	2009	2010	2009	2010	2009	2010	2009	2010	2009	2010	2009	2010	2009	2010
	10 <sup>6</sup> Mt												Nº de vezes			
<b>Moçambique</b>	<b>50 629</b>	<b>52 950</b>	<b>41 493</b>	<b>45 776</b>	<b>20 052</b>	<b>22 214</b>	<b>0.8</b>	<b>0.9</b>	<b>2.1</b>	<b>2.1</b>	<b>0.5</b>	<b>0.5</b>	<b>0.5</b>	<b>0.4</b>	<b>0.6</b>	<b>0.4</b>
<b>Dimensão</b>																
PME	25 956	25 701	278	198	2 303	2 479	0.0	0.0	0.1	0.1	8.3	12.5	0.3	0.1	29.6	14.0
Grande empresa	24 673	27 249	41 215	45 578	17 749	19 735	1.7	1.7	2.3	2.3	0.4	0.4	0.6	0.6	0.4	0.4
<b>Forma Jurídica</b>																
Sociedades	50 406	52 640	41 359	45 628	18 973	21 026	0.8	0.9	2.2	2.2	0.5	0.5	0.4	0.3	0.5	0.4
Empresas individuais	223	309	134	148	1 080	1 188	0.6	0.5	0.1	0.1	8.0	8.0	6.3	4.1	10.4	8.6
<b>Divisão da CAE</b>																
58-Actividades de edição	1 132	880	132	80	323	565	0.1	0.1	0.4	0.1	2.4	7.1	1.8	0.5	15.1	5.8
59-Actividades cinematográficas, vídeo, produção de programas de televisão, edição de música e gravação de som	31	37	57	53	306	410	1.9	1.4	0.2	0.1	5.4	7.7	27.2	18.2	14.7	12.7
60-Actividades de rádio e de televisão	14 015	25 118	-257	-258	5 752	6 432	0.0	0.0	0.0	0.0	-22.4	-25.0	0.0	0.0	-1.8	-1.7
61-Telecomunicações	23 326	25 948	41 313	45 659	11 812	13 257	1.8	1.8	3.5	3.4	0.3	0.3	0.6	0.6	0.3	0.3
62-Consultoria e programação informática e actividades relacionadas	11 370	660	119	136	1 208	1 344	0.0	0.2	0.1	0.1	10.2	9.9	0.2	2.6	18.1	12.6
Actividades dos serviços de informação	755	308	129	106	650	206	0.2	0.3	0.2	0.5	5.0	1.9	5.5	0.5	32.1	1.5
<b>Provincia</b>																
Nampula	2	3	0	0	0	0	0.0	0.0	0.0	0.0	//	//	34.1	3.6	//	//
Zambézia	26	0	22	0	17	0	0.8	//	1.3	//	0.8	//	2.5	//	3.0	//
Tete	6 527	0	8	0	6	0	0.0	//	1.4	//	0.7	//	0.1	//	44.7	//
Sofala	74	96	5	-2	213	228	0.1	0.0	0.0	0.0	42.7	-147.7	16.5	13.1	245.5	-815.3
Inhambane	3	6	1	2	1	3	0.4	0.4	0.7	0.7	1.4	1.4	6.1	0.6	16.3	1.5
Maputo Provincia	8	0	1	0	6	0	0.1	//	0.1	//	9.6	//	408.5	//	4607.7	//
Maputo Cidade	43 989	52 845	41 457	45 776	19 809	21 983	0.9	0.9	2.1	2.1	0.5	0.5	0.4	0.3	0.5	0.4



#### 4.4.4. Indicadores da secção de transportes e armazenagem

**Quadro 4.4.4.1. Empresas e indicadores de emprego dos serviços de transportes e armazenagem, 2009-2010**

Discriminação	Empresa				Total do Pessoal		Estrutura do pessoal total		Pessoal Masculino		Pessoal Feminino		Média do total pessoal		Peso de mulheres no total do pessoal	
	2009	2010	2009	2010	2009	2010	2009	2010	2009	2010	2009	2010	2009	2010	2009	2010
	Nº		%		Nº		%		Nº							
<b>Moçambique</b>	<b>297</b>	<b>302</b>	<b>100.0</b>	<b>100.0</b>	<b>18 318</b>	<b>17 255</b>	<b>100.0</b>	<b>100.0</b>	<b>16 658</b>	<b>15 654</b>	<b>1 660</b>	<b>1 601</b>	<b>62</b>	<b>57</b>	<b>9.1</b>	<b>9.3</b>
<b>Dimensão</b>																
PME	252	252	84.8	83.4	4 296	3 746	23.5	21.7	3 731	3 148	565	598	17	15	13.2	16.0
Grande empresa	45	50	15.2	16.6	14 022	13 509	76.5	78.3	12 927	12 506	1 095	1 003	312	270	7.8	7.4
<b>Forma Jurídica</b>																
Sociedades	162	167	54.5	55.3	16 569	15 388	90.5	89.2	15 189	14 127	1 380	1 261	102	92	8.3	8.2
Empresas individuais	135	135	45.5	44.7	1 749	1 867	9.5	10.8	1 469	1 527	280	340	13	14	16.0	18.2
<b>Divisão da CAE</b>																
49-Transportes terrestres; transportes por oleodutos ou	100	101	33.7	33.4	7 889	7 455	43.1	43.2	7 351	7 099	538	356	79	74	6.8	4.8
50-Transportes por água	24	25	8.1	8.3	782	949	4.3	5.5	718	861	64	88	33	38	8.1	9.3
51-Transportes aéreos	10	10	3.4	3.3	878	882	4.8	5.1	593	600	286	282	88	88	32.5	32.0
52-Armacenagem e actividades auxiliares dos transportes	156	159	52.5	52.6	7 030	7 112	38.4	41.2	6 308	6 291	722	821	45	45	10.3	11.5
53-Actividades postais e dos correios nacionais	7	7	2.4	2.3	1 739	857	9.5	5.0	1 688	803	51	54	248	122	2.9	6.3
<b>Provincia</b>																
Niassa	0	7	0.0	2.4	0	86	0.0	0.5	0	86	0	0	//	12	//	0.0
Cabo Delgado	4	18	1.5	5.9	141	192	0.8	1.1	123	171	18	22	32	11	12.7	11.2
Nampula	11	14	3.8	4.7	621	777	3.4	4.5	577	733	44	44	55	55	7.0	5.7
Zambézia	8	0	2.7	0.0	95	0	0.5	0.0	75	0	20	0	12	//	20.6	//
Tete	14	0	4.7	0.0	46	0	0.3	0.0	42	0	4	0	3	//	8.0	//
Manica	4	1	1.5	0.3	105	63	0.6	0.4	103	60	2	3	24	63	1.9	4.8
Sofala	88	95	29.8	31.5	4 954	4 075	27.0	23.6	4 581	3 935	373	140	56	43	7.5	3.4
Inhambane	9	3	3.0	1.0	49	9	0.3	0.1	40	9	9	0	5	3	18.4	0.0
Gaza	7	1	2.5	0.3	201	26	1.1	0.2	134	25	67	1	27	26	33.3	3.8
Maputo Provincia	32	30	10.9	9.9	1 714	2 118	9.4	12.3	1 659	2 024	55	94	53	71	3.2	4.5
Maputo Cidade	118	133	39.6	44.0	10 391	9 907	56.7	57.4	9 321	8 611	1 070	1 297	88	75	10.3	13.1

**Quadro 4.4.4.2. Contas de produção, resultados, património e de outros indicadores da secção de transportes e armazenagem, 2009-2010**

Discriminação	Custos de materiais vendidos e consumidos		Mercadoria		Custos com pessoal		Remunerações aos trabalhadores		Fornecimentos e serviços externos		Volume negócios		Venda de serviços		VAB	
	2009	2010	2009	2010	2009	2010	2009	2010	2009	2010	2009	2010	2009	2010	2009	2010
	10 <sup>6</sup> Mt															
<b>Moçambique</b>	<b>1 091</b>	<b>1 849</b>	<b>150</b>	<b>18</b>	<b>4 455</b>	<b>5 327</b>	<b>3 998</b>	<b>4 742</b>	<b>9 033</b>	<b>10 755</b>	<b>23 146</b>	<b>30 183</b>	<b>21 934</b>	<b>29 654</b>	<b>14 416</b>	<b>20 218</b>
<b>Dimensão</b>																
PME	173	793	147	6	546	625	523	600	593	456	2 980	8 521	2 325	8 111	2 602	8 443
Grande empresa	918	1 055	3	12	3 909	4 703	3 475	4 141	8 440	10 299	20 166	21 662	19 610	21 542	11 813	11 776
<b>Forma Jurídica</b>																
Sociedades	944	1 683	8	12	4 180	4 912	3 731	4 338	8 792	10 594	21 940	25 418	21 096	24 950	13 282	15 585
Empresas individuais	147	166	143	6	275	415	267	404	241	161	1 206	4 765	838	4 703	1 133	4 633
<b>Divisão da CAE</b>																
49-Transportes terrestres; transportes por oleodutos	513	1 115	136	6	1 990	2 061	1 707	1 738	2 163	2 170	7 869	10 882	6 839	10 794	5 818	8 600
50-Transportes por água	63	102	0	0	94	141	93	137	385	445	812	1 802	737	1 718	473	1 478
51-Transportes aéreos	92	0	0	0	375	496	363	483	2 393	3 281	3 514	4 635	3 514	4 635	1 029	1 390
52-Armacenagem e actividades auxiliares dos	390	596	15	12	1 891	2 505	1 730	2 260	3 990	4 759	10 617	12 419	10 537	12 088	6 809	8 328
53-Actividades postais e dos correios nacionais	33	36	0	0	105	125	105	125	102	101	333	445	308	420	286	423
<b>Provincia</b>																
Niassa	0	14	0	0	0	5	0	3	0	2	0	26	0	0	0	10
Cabo Delgado	0	234	0	0	11	30	9	27	2	56	126	298	126	293	151	229
Nampula	4	10	0	0	65	113	65	113	358	412	522	1 594	450	1 513	252	1 173
Zambézia	0	0	0	0	4	0	4	0	14	0	29	0	29	0	15	0
Tete	0	0	0	0	10	0	10	0	20	0	37	0	37	0	17	0
Manica	0	0	0	0	22	4	20	4	43	21	572	35	17	35	589	13
Sofala	252	586	15	6	821	947	692	790	669	764	2 727	2 020	2 673	1 953	2 119	1 337
Inhambane	0	3	0	0	7	0	7	0	18	0	30	3	30	0	12	1
Gaza	0	64	0	0	9	2	9	2	6	0	247	505	227	505	280	441
Maputo Provincia	158	108	135	4	552	692	501	580	974	1 046	3 782	6 463	3 640	6 426	2 876	5 730
Maputo Cidade	676	832	0	9	2 954	3 533	2 683	3 222	6 929	8 455	15 074	19 239	14 706	18 929	8 105	11 282

**Quadro 4.4.4.2.Contas de produção, resultados, património e de outros indicadores da secção de transportes e armazenagem, 2009-2010 (cont.)**

Discriminação	Peso de CMVC e FSE nas vendas		Peso de custos pessoal no VAB		Estrutura do volume de negócios		Estrutura dos CMVC		Remuneração média mensal		VNN per capita mensal	
	2009	2010	2009	2010	2009	2010	2009	2010	2009	2010	2009	2010
	%										10 <sup>3</sup> Mt	
<b>Moçambique</b>	<b>44</b>	<b>42</b>	<b>30.9</b>	<b>26.3</b>	<b>100.0</b>	<b>100.0</b>	<b>100.0</b>	<b>100.0</b>	<b>18.2</b>	<b>22.9</b>	<b>105.3</b>	<b>145.8</b>
<b>Dimensão</b>												
PME	26	15	21.0	7.4	12.9	28.2	15.8	42.9	10.2	13.4	57.8	189.6
Grande empresa	46	52	33.1	39.9	87.1	71.8	84.2	57.1	20.6	25.5	119.8	133.6
<b>Forma Jurídica</b>												
Sociedades	44	48	31.5	31.5	94.8	84.2	86.5	91.0	18.8	23.5	110.3	137.7
Empresas individuais	32	7	24.3	9.0	5.2	15.8	13.5	9.0	12.7	18.0	57.4	212.7
<b>Divisão da CAE</b>												
49-Transportes terrestres; transportes por oleodutos ou	34	30	34.2	24.0	34.0	36.1	47.1	60.3	18.0	19.4	83.1	121.6
50-Transportes por água	55	30	19.9	9.5	3.5	6.0	5.8	5.5	9.9	12.0	86.5	158.3
51-Transportes aéreos	71	71	36.4	35.7	15.2	15.4	8.4	0.0	34.4	45.6	333.4	437.9
52-Armazenagem e actividades auxiliares dos transportes	41	43	27.8	30.1	45.9	41.1	35.7	32.2	20.5	26.5	125.9	145.5
53-Actividades postais e dos correios nacionais	40	31	36.7	29.5	1.4	1.5	3.0	2.0	5.0	12.1	16.0	43.3
<b>Província</b>												
Niassa	//	60	//	47.2	0.0	0.1	0.0	0.8	//	3.2	//	24.7
Cabo Delgado	2	97	7.4	13.2	0.5	1.0	0.0	12.6	5.1	11.9	74.3	129.2
Nampula	69	26	25.8	9.7	2.3	5.3	0.4	0.5	8.7	12.1	70.1	170.8
Zambézia	49	//	25.0	//	0.1	0.0	0.0	0.0	3.1	//	25.3	//
Tete	56	//	59.0	//	0.2	0.0	0.0	0.0	17.3	//	66.7	//
Manica	8	61	3.7	33.1	2.5	0.1	0.0	0.0	16.0	5.7	452.4	45.7
Sofala	34	67	38.7	70.8	11.8	6.7	23.1	31.7	11.6	16.2	45.9	41.3
Inhambane	61	73	58.4	13.6	0.1	0.0	0.0	0.1	11.5	1.2	50.8	32.2
Gaza	2	13	3.1	0.5	1.1	1.7	0.0	3.5	3.6	6.3	102.2	1619.6
Maputo Província	30	18	19.2	12.1	16.3	21.4	14.5	5.8	24.3	22.8	183.9	254.3
Maputo Cidade	50	48	36.4	31.3	65.1	63.7	61.9	45.0	21.5	27.1	120.9	161.8

CMVC - custos de matérias vendidas e consumidos

FSE- Fornecimento e serviços externos

vnn- volume de negócios

**Quadro 4.4.4.2.Contas de produção, resultados, património e de outros indicadores da secção de transportes e armazenagem, 2009-2010 (cont.)**

Discriminação	Activo liquido		Capitais próprios		Passivo		Autonomia financeira		Solvabilidade		Endividamento		Rotação de activo		Rotação de capitais próprios	
	2009	2010	2009	2010	2009	2010	2009	2010	2009	2010	2009	2010	2009	2010	2009	2010
	10 <sup>6</sup> Mt						Valor						Nº de vezes			
<b>Moçambique</b>	<b>55 893</b>	<b>61 252</b>	<b>4 995</b>	<b>8 073</b>	<b>24 462</b>	<b>25 910</b>	<b>0.1</b>	<b>0.1</b>	<b>0.2</b>	<b>0.3</b>	<b>4.9</b>	<b>3.2</b>	<b>0.4</b>	<b>0.5</b>	<b>4.6</b>	<b>3.7</b>
<b>Dimensão</b>																
PME	5 038	4 366	269	252	1 623	1 686	0.1	0.1	0.2	0.1	6.0	6.7	0.6	2.0	11.1	33.8
Grande empresa	50 854	56 886	4 726	7 821	22 839	24 224	0.1	0.1	0.2	0.3	4.8	3.1	0.4	0.4	4.3	2.8
<b>Forma Jurídica</b>																
Sociedades	55 020	60 510	4 873	7 913	24 110	25 490	0.1	0.1	0.2	0.3	4.9	3.2	0.4	0.4	4.5	3.2
Empresas individuais	873	742	122	160	351	420	0.1	0.2	0.3	0.4	2.9	2.6	1.4	6.4	9.9	29.8
<b>Divisão da CAE</b>																
49-Transportes terrestres; transportes por	30 181	33 319	3 817	4 222	7 088	6 809	0.1	0.1	0.5	0.6	1.9	1.6	0.3	0.3	2.1	2.6
50-Transportes por água	2 046	1 806	210	881	2 189	2 306	0.1	0.5	0.1	0.4	10.4	2.6	0.4	1.0	3.9	2.0
51-Transportes aéreos	4 496	4 327	-67	243	741	1 286	0.0	0.1	-0.1	0.2	-11.0	5.3	0.8	1.1	-52.1	19.0
52-Armazenagem e actividades auxiliares dos	18 935	21 515	927	2 614	12 800	13 667	0.0	0.1	0.1	0.2	13.8	5.2	0.6	0.6	11.5	4.8
53-Actividades postais e dos correios nacionais	235	284	108	112	1 644	1 843	0.5	0.4	0.1	0.1	15.2	16.4	1.4	1.6	3.1	4.0
<b>Província</b>																
Niassa	0	18	0	0	0	0	//	0.0	//	0.0	//	//	//	1.4	//	//
Cabo Delgado	126	944	16	41	84	268	0.1	0.0	0.2	0.2	5.3	6.5	1.0	0.3	7.9	7.2
Nampula	3 879	4 291	89	959	1 984	1 979	0.0	0.2	0.0	0.5	22.3	2.1	0.1	0.4	5.9	1.7
Zambézia	110	0	0	0	3	0	0.0	//	0.1	//	7.3	//	0.3	//	60.5	//
Tete	23	0	2	0	18	0	0.1	//	0.1	//	7.3	//	1.6	//	15.0	//
Manica	207	157	5	0	66	29	0.0	0.0	0.1	0.0	13.4	95.6	2.8	0.2	116.2	114.0
Sofala	5 208	5 799	2 387	2 660	2 712	2 055	0.5	0.5	0.9	1.3	1.1	0.8	0.5	0.3	1.1	0.8
Inhambane	50	0	2	0	12	0	0.0	//	0.1	0.0	7.3	//	0.6	//	18.6	//
Gaza	145	14	32	1	20	11	0.2	0.1	1.6	0.1	0.6	8.7	1.7	35.2	7.7	394.6
Maputo Província	3 266	4 144	576	696	3 228	2 350	0.2	0.2	0.2	0.3	5.6	3.4	1.2	1.6	6.6	9.3
Maputo Cidade	42 880	45 884	1 885	3 716	16 335	19 219	0.0	0.1	0.1	0.2	8.7	5.2	0.4	0.4	8.0	5.2

## 4.4.5. Indicadores da secção de alojamento, restauração e similares

**Quadro 4.4.5.1. Empresas e indicadores de emprego da secção de Alojamento, restauração e similares, 2009-2010**

Discriminação	Empresa				Total do Pessoal		Estrutura do pessoal total		Pessoal Masculino		Pessoal Feminino		Média do total pessoal		Peso de mulheres no total do pessoal	
	2009	2010	2009	2010	2009	2010	2009	2010	2009	2010	2009	2010	2009	2010	2009	2010
	Nº		%		Nº		%		Nº							
<b>Moçambique</b>	<b>5 878</b>	<b>5 881</b>	<b>100.0</b>	<b>100.0</b>	<b>46 115</b>	<b>57 148</b>	<b>100.0</b>	<b>100.0</b>	<b>29 758</b>	<b>43 308</b>	<b>16 357</b>	<b>13 840</b>	<b>8</b>	<b>10</b>	<b>35.5</b>	<b>24.2</b>
<b>Dimensão</b>																
PME	5 837	5 837	99.3	99.3	42 282	52 520	91.7	91.9	26 846	39 905	15 436	12 615	7	9	36.5	24.0
Grande empresa	41	44	0.7	0.7	3 833	4 628	8.3	8.1	2 912	3 403	921	1 225	93	105	24.0	26.5
<b>Forma Jurídica</b>																
Sociedades	339	341	5.8	5.8	10 561	12 725	22.9	22.3	7 990	9 669	2 571	3 055	31	37	24.3	24.0
Empresas individuais	5 539	5 540	94.2	94.2	35 555	44 423	77.1	77.7	21 769	33 639	13 786	10 785	6	8	38.8	24.3
<b>Grupo da CAE</b>																
551-Estabelecimentos hoteleiros	587	389	10.0	6.6	12 834	12 112	27.8	21.2	10 152	9 318	2 682	2 795	22	31	20.9	23.1
552-Parques de campismo, de caravanismo e outros locais de alojamento de curta duração	23	227	0.4	3.9	534	3 069	1.2	5.4	421	2 434	113	635	23	14	21.1	20.7
559-Outros locais de alojamento	33	28	0.6	0.5	99	370	0.2	0.6	66	341	33	28	3	13	33.3	7.7
561-Restaurantes (inclui actividades de restauração em meios móveis)	476	476	8.1	8.1	5 948	9 483	12.9	16.6	3 840	7 316	2 108	2 167	12	20	35.4	22.9
562-Fornecimento de refeições para eventos e outras actividades de serviço de refeições	104	104	1.8	1.8	682	2 379	1.5	4.2	378	1 696	304	683	7	23	44.6	28.7
563-Estabelecimentos de bebidas	4 655	4 657	79.2	79.2	26 018	29 736	56.4	52.0	14 901	22 203	11 117	7 533	6	6	42.7	25.3
<b>Provincia</b>																
Niassa	198	31	3.4	0.5	1 635	829	3.5	1.5	1 416	814	219	15	8	26	13.4	1.8
Cabo Delgado	162	284	2.8	4.8	1 808	2 844	3.9	5.0	1 166	2 049	643	795	11	10	35.5	27.9
Nampula	640	638	10.9	10.8	3 780	7 355	8.2	12.9	2 807	6 668	973	686	6	12	25.7	9.3
Zambézia	264	319	4.5	5.4	2 972	2 536	6.4	4.4	2 095	2 138	877	398	11	8	29.5	15.7
Tete	167	5	2.8	0.1	3 780	184	8.2	0.3	2 837	148	943	36	23	37	24.9	19.6
Manica	605	100	10.3	1.7	3 836	2 140	8.3	3.7	1 901	1 547	1 936	593	6	21	50.5	27.7
Sofala	852	572	14.5	9.7	3 555	7 547	7.7	13.2	1 761	5 023	1 794	2 523	4	13	50.5	33.4
Inhambane	598	798	10.2	13.6	5 080	4 750	11.0	8.3	4 051	3 639	1 029	1 111	8	6	20.3	23.4
Gaza	436	16	7.4	0.3	2 535	691	5.5	1.2	1 313	528	1 222	163	6	42	48.2	23.5
Maputo Província	344	964	5.9	16.4	2 249	7 522	4.9	13.2	1 543	6 276	706	1 246	7	8	31.4	16.6
Maputo Cidade	1 613	2 153	27.4	36.6	14 885	20 750	32.3	36.3	8 869	14 476	6 016	6 274	9	10	40.4	30.2

**Quadro 4.4.5.2. Contas de produção, resultados, património e de outros indicadores da secção de Alojamento, restauração e similares, 2009-2010**

Discriminação	Custos de materiais vendidos e consumidos		Mercadoria		Custos com pessoal		Remunerações aos trabalhadores		Fornecimentos e serviços externos		Volume negócios		Venda de serviços		VAB	
	2009	2010	2009	2010	2009	2010	2009	2010	2009	2010	2009	2010	2009	2010	2009	2010
	10 <sup>6</sup> Mt															
<b>Moçambique</b>	<b>41 298</b>	<b>11 676</b>	<b>32 315</b>	<b>7 826</b>	<b>4 002</b>	<b>2 603</b>	<b>3 903</b>	<b>2 440</b>	<b>5 689</b>	<b>6 282</b>	<b>58 940</b>	<b>94 319</b>	<b>37 079</b>	<b>65 670</b>	<b>38 200</b>	<b>80 398</b>
<b>Dimensão</b>																
PME	40 013	10 605	31 562	7 328	3 493	2 034	3 432	1 903	4 817	5 275	55 062	90 782	34 149	62 941	35 940	78 567
Grande empresa	1285	1072	753	499	509	569	471	537	872	1008	3 878	3 537	2 930	2 729	2 261	1830
<b>Forma Jurídica</b>																
Sociedades	3 723	3 215	3 081	1 429	1 078	1 062	1 000	993	1 651	1 995	9 264	17 761	6 521	14 841	6 658	14 767
Empresas individuais	37 576	8 461	29 234	6 397	2 924	1 541	2 903	1 447	4 038	4 287	49 676	76 558	30 558	50 829	31 543	65 631
<b>Grupo da CAE</b>																
551-Estabelecimentos hoteleiros	8 885	2 210	8 456	909	1 064	894	1 004	853	1 403	1 577	14 311	14 271	7 644	12 800	12 195	11 991
552-Parques de campismo, de caravanismo e outros locais de alojamento de curta duração	43	315	13	178	21	101	20	101	39	263	135	828	63	496	78	258
559-Outros locais de alojamento	1	1	0	0	6	6	6	6	18	17	26	25	26	25	7	7
561-Restaurantes (inclui actividades de restauração em meios móveis)	3 042	2 075	2 969	837	573	552	555	504	707	1 118	6 008	5 824	4 434	2 472	3 466	3 707
562-Fornecimento de refeições para eventos e outras actividades de serviço de refeições	538	1 247	167	778	81	153	76	145	53	118	646	3 457	451	3 004	234	3 425
563-Estabelecimentos de bebidas	28 789	5 828	20 710	5 124	2 257	896	2 242	831	3 469	3 189	37 815	69 915	24 462	46 874	22 221	61 011
<b>Provincia</b>																
Niassa	204	46	174	46	27	26	27	26	28	31	460	217	359	171	370	141
Cabo Delgado	260	1218	224	215	208	166	183	141	339	306	1 271	4 140	487	2 777	1 791	3 627
Nampula	6 192	1 607	5 862	272	422	285	420	256	479	657	8 535	6 655	3 465	3 919	6 074	4 480
Zambézia	2 368	180	2 361	180	364	80	362	76	295	94	3 709	2 798	3 049	2 282	2 389	2 538
Tete	540	85	536	81	58	16	58	15	64	15	884	196	676	159	590	155
Manica	223	150	221	116	89	89	87	85	58	132	622	1 286	447	995	420	1 024
Sofala	18 828	3 895	11 014	3 233	3 08	490	298	483	1 254	566	16 467	8 427	8 307	6 854	11 788	4 021
Inhambane	1 198	373	1 145	340	216	160	213	156	193	1 362	2 893	17 110	1 965	11 179	2 130	15 540
Gaza	186	63	179	63	55	38	54	37	50	61	450	285	340	223	327	197
Maputo Província	1 105	859	982	635	204	237	202	218	212	611	2 289	3 430	1 766	2 839	1 202	2 224
Maputo Cidade	10 194	3 200	9 617	2 645	2 051	1 016	2 000	947	2 718	2 446	21 360	49 775	16 218	34 271	11 120	46 451

**Quadro 4.4.5.2.Contas de produção, resultados, património e de outros indicadores da secção de Alojamento, restauração e similares. 2009-2010 (cont.)**

Discriminação	Peso de CMVC e FSE nas vendas		Peso de custos pessoal no VAB		Estrutura do volume de negócios		Estrutura dos CMVC		Remuneração média mensal		VN per capita mensal	
	2009	2010	2009	2010	2009	2010	2009	2010	2009	2010	2009	2010
	%								10 <sup>3</sup> Mt			
<b>Moçambique</b>	<b>80</b>	<b>19</b>	<b>10.5</b>	<b>3.2</b>	<b>100.0</b>	<b>100.0</b>	<b>100.0</b>	<b>100.0</b>	<b>7.1</b>	<b>3.6</b>	<b>106.5</b>	<b>137.5</b>
<b>Dimensão</b>												
PME	81	17	9.7	2.6	93.4	96.2	96.9	90.8	6.8	3.0	108.5	144.0
Grande empresa	56	59	22.5	31.1	6.6	3.8	3.1	9.2	10.2	9.7	84.3	63.7
<b>Forma Jurídica</b>												
Sociedades	58	29	16.2	7.2	15.7	18.8	9.0	27.5	7.9	6.5	73.1	116.3
Empresas individuais	84	17	9.3	2.3	84.3	81.2	91.0	72.5	6.8	2.7	116.4	143.6
<b>Grupo da CAE</b>												
551-Estabelecimentos hoteleiros	72	27	8.7	7.5	24.3	15.1	21.5	18.9	6.5	5.9	92.9	98.2
552-Parques de campismo, de caravanismo e outros locais de alojamento de curta duração	61	70	27.2	39.3	0.2	0.9	0.1	2.7	3.2	2.7	21.0	22.5
559-Outros locais de alojamento	71	71	82.9	82.9	0.0	0.0	0.0	0.0	5.2	1.3	21.9	5.6
561-Restaurantes (inclui actividades de restauração em meios móveis)	62	55	16.5	14.9	10.2	6.2	7.4	17.8	7.8	4.4	84.2	51.2
562-Fornecimento de refeições para eventos e outras actividades de serviço de refeições	92	39	34.6	4.5	1.1	3.7	1.3	10.7	9.3	5.1	78.9	121.1
563-Estabelecimentos de bebidas	85	13	10.2	1.5	64.2	74.1	69.7	49.9	7.2	2.3	121.1	195.9
<b>Provincia</b>												
Niassa	50	35	7.3	18.6	0.8	0.2	0.5	0.4	1.4	2.6	23.5	21.8
Cabo Delgado	47	37	11.6	4.6	2.2	4.4	0.6	10.4	8.4	4.1	58.6	121.3
Nampula	78	34	7.0	6.4	14.5	7.1	15.0	13.8	9.2	2.9	188.2	75.4
Zambézia	72	10	15.2	3.2	6.3	3.0	5.7	1.5	10.1	2.5	104.0	91.9
Tete	68	51	9.9	10.4	1.5	0.2	1.3	0.7	1.3	6.9	19.5	88.8
Manica	45	22	21.2	8.7	1.1	1.4	0.5	1.3	1.9	3.3	13.5	50.1
Sofala	122	53	2.6	12.2	27.9	8.9	45.6	33.4	7.0	5.3	386.0	93.1
Inhambane	48	10	10.1	1.0	4.9	18.1	2.9	3.2	3.5	2.7	47.5	300.1
Gaza	53	43	16.7	19.1	0.8	0.3	0.5	0.5	1.8	4.4	14.8	34.4
Maputo Provincia	58	43	17.0	10.7	3.9	3.6	2.7	7.4	7.5	2.4	84.8	38.0
Maputo Cidade	60	11	18.4	2.2	36.2	52.8	24.7	27.4	11.2	3.8	119.6	199.9

CMVC - custos de materiais vendidos e consumidos

FSE- Fornecimento e serviços externos

vn- volume de negócios

**Quadro 4.4.5.2.Contas de produção, resultados, património e de outros indicadores da secção de Alojamento, restauração e similares, 2009-2010 (cont.)**

Discriminação	Activo líquido		Capitais próprios		Passivo		Autonomia financeira		Solvabilidade		Endividamento		Rotação de activo		Rotação de capitais próprios	
	2009	2010	2009	2010	2009	2010	2009	2010	2009	2010	2009	2010	2009	2010	2009	2010
	10 <sup>3</sup> Mt						Valor						Nº de vezes			
<b>Moçambique</b>	<b>40 451</b>	<b>18 602</b>	<b>7 223</b>	<b>72 500</b>	<b>14 354</b>	<b>12 517</b>	<b>0.2</b>	<b>3.9</b>	<b>0.5</b>	<b>5.8</b>	<b>2.0</b>	<b>0.2</b>	<b>1.5</b>	<b>5.1</b>	<b>8.2</b>	<b>1.3</b>
<b>Dimensão</b>																
PME	28 024	11 378	5 042	69 959	10 154	7 113	0.2	6.1	0.5	9.8	2.0	0.1	2.0	8.0	10.9	1.3
Grande empresa	12 426	7 225	2 181	2 541	4 200	5 404	0.2	0.4	0.5	0.5	1.9	2.1	0.3	0.5	1.8	1.4
<b>Forma Jurídica</b>																
Sociedades	15 594	13 811	3 026	4 197	6 031	7 418	0.2	0.3	0.5	0.6	2.0	1.8	0.6	1.3	3.1	4.2
Empresas individuais	24 857	4 791	4 197	68 303	8 323	5 099	0.2	14.3	0.5	13.4	2.0	0.1	2.0	16.0	11.8	1.1
<b>Grupo da CAE</b>																
551-Estabelecimentos hoteleiros	17 850	14 478	3 512	3 590	6 133	7 025	0.2	0.2	0.6	0.5	1.7	2.0	0.8	1.0	4.1	4.0
552-Parques de campismo, de caravanismo e outros locais de alojamento de curta duração	62	924	3	70	65	28	0.0	0.1	0.0	2.5	25.3	0.4	2.2	0.9	52.6	11.9
559-Outros locais de alojamento	0	0	0	0	0	0	//	//	0.0	0.0	//	//	//	//	//	//
561-Restaurantes (inclui actividades de restauração em meios móveis)	1 576	1 709	139	68 410	1 951	3 202	0.1	40.0	0.1	21.4	14.1	0.0	3.8	3.4	43.3	0.1
562-Fornecimento de refeições para eventos e outras actividades de serviço de refeições	267	606	27	88	97	714	0.1	0.1	0.3	0.1	3.6	8.1	2.4	5.7	23.8	39.2
563-Estabelecimentos de bebidas	20 696	885	3 542	343	6 108	1 548	0.2	0.4	0.6	0.2	1.7	4.5	1.8	79.0	10.7	204.1
<b>Provincia</b>																
Niassa	110	114	13	78	36	40	0.1	0.7	0.4	1.9	2.8	0.5	4.2	1.9	35.1	2.8
Cabo Delgado	6 831	3 466	449	54	1 963	2 013	0.1	0.0	0.2	0.0	4.4	37.1	0.2	1.2	2.8	76.3
Nampula	1 986	3 006	416	35 248	1 116	2 008	0.2	11.7	0.4	17.6	2.7	0.1	4.3	2.2	20.5	0.2
Zambézia	883	303	328	33	890	375	0.4	0.1	0.4	0.1	2.7	11.3	4.2	9.2	11.3	84.6
Tete	408	123	79	13	178	156	0.2	0.1	0.4	0.1	2.3	11.9	2.2	1.6	11.2	15.0
Manica	905	1 124	444	573	121	145	0.5	0.5	3.7	3.9	0.3	0.3	0.7	1.1	1.4	2.2
Sofala	19 047	1 640	2 413	34 330	2 227	1 979	0.1	20.9	1.1	17.3	0.9	0.1	0.9	5.1	6.8	0.2
Inhambane	1 686	722	115	20	1 420	257	0.1	0.0	0.1	0.1	12.4	12.9	1.7	23.7	25.2	857.3
Gaza	290	378	60	48	216	287	0.2	0.1	0.3	0.2	3.6	6.0	1.5	0.8	7.4	6.0
Maputo Provincia	943	1 386	131	107	607	1 122	0.1	0.1	0.2	0.1	4.6	10.4	2.4	2.5	17.4	31.9
Maputo Cidade	7 360	6 340	2 774	1 997	5 579	4 137	0.4	0.3	0.5	0.5	2.0	2.1	2.9	7.9	7.7	24.9

## 5.Aspectos Metodológicos

### Enquadramento e Objectivos

O Inquérito anual às empresas (IAEs) constitui a principal fonte de informação para as estatísticas das empresas bem como para calcular os indicadores económicos das empresas. Com os resultados deste inquérito pretende-se:

- Caracterizar a actividade económica empresarial, fornecendo indicadores como a estrutura de custos e proveitos, sobre as contas de exploração e de produção de cada actividade económica, de natureza anual;
- Fornecer informação de base para compilação das Contas Nacionais;
- Fornecer informação de base para actualização do ficheiro de unidades estatísticas ( FUE);
- Satisfazer as necessidades dos principais utilizadores das estatísticas económicas.

A informação recolhida visa a satisfação das necessidades dos principais utilizadores das estatísticas empresariais e tem como referência os planos de contas oficiais aprovados e demais legislação obrigatória, designadamente as principais nomenclaturas, conceitos e definições. As estatísticas produzidas garantem ainda a harmonização da informação segundo as recomendações internacionais e os compromissos regionais.

### Desenho dos instrumentos de notação

Os questionários do IAEs, têm um módulo comum, referente a caracterização, demografia das empresas, emprego e remunerações e módulos específicos em que se destacam:

i)**Informação de cadastro:** Nome; localização; organização económica da empresa;número de estabelecimentos e seus trabalhadores por província; capital Social (estrutura e montante); forma jurídica;ano da fundação;meses de laboração; actividade económica principal e outras actividades económicas.

#### ii) Emprego e remunerações :

Pessoas ao serviço agrupada em:1)nacionais/estrangeiros;2)eventuais/efectivos;3)Sexo (masculino/feminio); 4)posição no trabalho (proprietários/sócio e outros trabalhadores) e 5)escolaridade. 6.Remunerações por sexo e Origem do Trabalhador (Nacional/Estrangeiro).

#### iv)Facturação e Organização da contabilidade:

- 1) activo e passivo;demonstração dos resultados líquidos;stocks;investimentos para empresas com contabilidade organizada.
- 2)produtos, contratos de trabalho e diversas receitas para empresas Industriais, electricidade e água
- 3)as empresas sem contabilidade organizada tiveram um módulo próprio no mesmo questionário, onde preencheram os custos e proveitos.

### Nomenclaturas, conceitos e definições

Para o IAEs, são utilizadas as nomenclaturas, conceitos e definições, formalmente aprovadas pelo Conselho Superior de Estatística (CSE), garantindo-se desta forma a harmonização e integração estatística, nomeadamente a Classificação de Actividades Económicas (CAE REV.2), a classificação nacional de bens e serviços ( CNBS) e a nomenclatura territorial.Os conceitos e definições contabilísticos respeitam o estatuído no plano geral de contabilidade, em vigor.

**Ficheiro de unidade estatística:** é a base de sondagem do IAEs e de outros inquéritos sobre os negócios das empresas. Para o efeito, este é actualizado regularmente com toda a informação disponível, incluindo a informação do Cadastro da Autoridade Tributária de Moçambique. A aplicação informática do FUE e do IAEs é actualmente uma aplicação integrada, permitindo actualização directa da informação do FUE a partir da informação do IAEs. O FUE mantém actualizadas de forma prioritária, as variáveis de estratificação do IAE (CAE, Número de Pessoas ao Serviço e Forma Jurídica).

### **Universo do inquérito anual às empresas**

O Universo do IAEs 2010 abrange todas as empresas (excluindo estabelecimentos), que obedecem simultaneamente às seguintes características:

1. Incluídas as empresas com a actividade principal pertencente à todas actividades excepto actividades financeiras e de seguros, agricultura e pescas com pessoal ao serviço inferior a 10 pessoas, famílias com empregados domésticos, instituições sem fins de lucro e administração pública.
2. Incluídas as empresas com uma das seguintes formas jurídicas: Sociedades Anónimas, Sociedade por quotas, Empresário em Nome Individual, Cooperativa, Empresa estatal e Empresa pública.
3. Incluídas somente as empresas activas e somente as empresas onde o Ano de Constituição é igual ou anterior ao período de referência (N) do IAEs.
4. Excluídas as unidades extra-territoriais (Código de Província=99).

Com base nas condições de selecção, procedeu-se à constituição de um ficheiro com as empresas com as características definidas. O ficheiro que daí resultou serviu de base à selecção da amostra e cálculo dos coeficientes de extrapolação.

Antes da constituição do Universo procedeu-se a uma análise do FUE, de forma avaliar a qualidade do ficheiro e, se necessário proceder a correcções, sobretudo as seguintes variáveis: nome, morada, actividade, pessoa ao serviço e volume de negócios.

Um dos problemas que ocorreu esteve no facto do pessoal ao serviço do FUE estar desactualizado, estando abaixo do verdadeiro valor do emprego, o que poderia provocar que empresas com mais de 30 pessoas, acabem por pertencer à parte não exaustiva do inquérito. Para resolver este problema, consultou-se fontes externas de informação ou os resultados de outros inquéritos, que identifiquem as grandes empresas, e que estas fontes fossem comparadas com os valores do universo. Teve-se atenção também as moradas, estas são importantes para localizar as empresas da amostra. Se uma empresa sem morada ou com morada errada, é seleccionada para a amostra, pode constituir um factor de aumento de não respostas.

Outras validações incluíram a verificação de que não há números de identificação repetidos; os códigos de província e os distrito estão preenchidos.

### **Definição da amostra**

A definição dos critérios de selecção da amostra é realizada anualmente, de forma a manter o registo histórico das características da operação estatística e, simultaneamente, integrar novas necessidades de informação.

O inquérito foi exaustivo para empresas com 30 ou mais pessoas ao serviço e/ou ainda para empresas com volume de negócios a partir de 10 milhões Mt. As restantes empresas foram seleccionadas em estratos da classificação da actividade económica principal, da forma jurídica e de pessoas ao serviço, numa forma aleatória.

Os escalões de pessoas ao serviço (ENPS) utilizados foram os seguintes: i) Menos de 10 Pessoas ao Serviço; ii) 10-29 Pessoas ao Serviço; iii) 30-99 Pessoas ao Serviço e iv) 100 ou mais Pessoas.

Os escalões de forma Jurídica (EFJR) compreendem os seguintes agrupamentos: i) Sociedade anónima e por quotas; ii) Empresário em nome individual e iii) Outras formas Jurídicas-que abrangem empresas públicas, estatais e cooperativas.

Os escalões da CAE REV2 (ECAE) para a selecção da amostra por estratos foram ao nível da Divisão (dois dígitos).

Depois de estabelecer os critérios da selecção da amostra, para cada empresa do Universo de Referência dos Inquéritos às Empresas, foram calculadas as respectivas variáveis de estrato (ECAE, ENPS, EFJR). O ficheiro URIAES\_N passou a incluir estas 3 variáveis.

As empresas que pertencem aos estratos com ENPS igual a 3 e 4, foram colocadas num ficheiro de trabalho provisório. Estas empresas corresponderam à parte exhaustiva da amostra e tiveram coeficiente de extrapolação igual a 1.

As restantes empresas, que correspondem à parte probabilística da amostra, constituíram um segundo ficheiro provisório, com vista a um tratamento autónomo. Este ficheiro foi ordenado por uma das variáveis de estrato.

Em cada secção a amostra foi distribuída, pelos estratos não exaustivos, de acordo com a regra:

$$n_h = \frac{N_h S_h \sqrt{X_h}}{\sum_{l=1}^H N_l S_l \sqrt{X_l}} * n$$

em que:

h - índice de estrato

nh - dimensão da amostra, no estrato h

Nh - dimensão do universo, no estrato h; Sh - desvio padrão da variável volume de negócios, no estrato h

n - dimensão total da amostra, na secção; H - número total de estratos, no universo; Xh - total do volume de negócios, no estrato h.

Impôs-se que a dimensão mínima da amostra, em cada estrato, fosse de 3 empresas.

A selecção da amostra foi realizada de modo independente em cada estrato, por um processo de selecção sistemático. Após a numeração sequencial das empresas do estrato, o intervalo de selecção (Ih) foi determinado pelo quociente entre a dimensão do universo no estrato e a dimensão calculada para a amostra, isto é:  $Ih = Nh/nh$ .

Como valor de arranque da selecção sistemática utilizou-se metade do intervalo de selecção

$A = Ih / 2$ , tendo sido seleccionadas as empresas com os números de ordem obtidos pela seguinte expressão,  $Int(A + k * Ih)$  em que:  $k=0,1,...,nh-1$

O erro amostral afixado para resultados foi de 10% e o intervalo de confiança foi de 95%. A expressão genérica do erro relativo de amostragem do estimador do total de uma variável X, no estrato h, para um nível de confiança de 95,0 % é:

$$ERA(\hat{X}_h) = 1.96 \frac{\sqrt{Var(\hat{X}_h)}}{\hat{X}_h} * 100\%$$

$$Var(\hat{X}_h) = \frac{N_h}{n_h} (N_h - n_h) s_h^2$$

sendo a variância do estimador dada por:

$$s_h^2 = \frac{\sum_{i=1}^{n_h} (x_{hi} - \bar{x}_h)^2}{n_h - 1}$$

Onde Sh representa a variância da característica X na amostra e obtida pela expressão:

$$\bar{x}_h = \frac{\sum_{i=1}^{n_h} x_{hi}}{n_h}$$

na qual  $\bar{x}_h$  representa a média da característica X, no estrato h e é dada por:

A dimensão da amostra foi determinada por forma a limitar superiormente o coeficiente de variação para a variável Número de pessoas ao serviço, para os cruzamentos e agregações das variáveis de estratificação anteriormente descritos.

O coeficiente de variação foi dado por:

$$C.V(\hat{X}) = \frac{\sqrt{Var(\hat{X})}}{\hat{X}} * 100\%$$

em que a variância do estimador do número de pessoas ao serviço para a agregação  $\theta$  pretendida é obtida pelo somatório das variâncias do estimador nos estratos que a constituem, ou seja:

#### ESTIMADORES

O estimador do total da variável X, no estrato, foi dado por,

em que:

i - empresa

p - escalão de volume de negócios

j - escalão de forma jurídica

k - escalão de pessoal ao serviço

l - CAE-Rev. 2

m - provincia

$$\hat{X}_{m l k j p} = \frac{N_{m l k j p}}{n_{m l k j p}} * \sum_{i=1}^{n_{m l k j p}} X_{m l k j p i}$$

sendo:  $N_{m l k j p}$  - número de empresas do universo, no estrato  $h=(m,l,k,j,p)$

$n_{m l k j p}$  - número de empresas da amostra, no estrato  $h=(m,l,k,j,p)$

O estimador do total da variável X, por agregação de estratos, é dado por,

$$Var(\hat{X}) = \sum_{h \in \theta} Var(\hat{X}_h)$$

em que  $X$  representa o estimador da variável X, nos estratos  $h=(m,l,k,j,p)$ , em que se pretendeu agregar.

Do cruzamento destes critérios, obteve-se uma amostra de 2294 empresas.

Foi utilizado o software estatístico SPSS para repartição e selecção probabilística da amostra.

#### Tratamento de não respostas e pós estratificação

O ficheiro Resultados\_IAES\_N compreende todas as empresas da amostra, incluindo respostas e não respostas. A etapa seguinte consiste na revisão dos coeficientes de extrapolação devido a: não respostas; empresas inactivas; mudanças de estrato.

Em cada estrato, os coeficientes de extrapolação iniciais correspondem ao número de empresas no universo a dividir pelo número de empresas na amostra. Contudo, no final do inquérito, verifica-se que algumas empresas da amostra não responderam ao inquérito, apesar de estarem em actividade. Por isso, os coeficientes de extrapolação iniciais devem ser corrigidos, de forma a reflectirem as respostas efectivas.



Com base no ficheiro Resultados\_IAES\_N, calcula-se o número de respostas em cada estrato (incluindo empresas activas e inactivas).

nh- n.º de empresas da amostra do estrato  $h$ , que responderam ao IAES

O coeficiente inicial é corrigido da seguinte forma:

$$\hat{X} = \sum_h \hat{X}_h$$

Os novos coeficientes são superiores aos coeficientes iniciais, de forma a compensar as empresas que não responderam ao inquérito.

Numa segunda etapa, os coeficientes foram revistos, de forma a compensar as mudanças de estrato e as empresas inactivas.

As empresas inactivas foram identificadas de acordo com "situação perante a actividade", obtida no inquérito. Para identificar as mudanças de estrato, foi necessário calcular as variáveis de estrato finais, ECAE  $f$ , ENPS  $f$ , EFJRf, com base nas respostas das empresas em actividade.

Seja  $N_f$ - número de empresas na população no estrato final  $f$

$$\sum \omega^1$$

$N_f = N$  (empresas no estrato inicial)

- empresas inactivas no estrato  $f$

- saídas do estrato  $f$  para outro estrato

+ entradas no estrato  $f$  provenientes de outros estratos

$$\omega^1 = \omega^0 \times \frac{n}{n_h}$$

- soma dos coeficientes das empresas no estrato inicial (sem incluir não-respostas)

$$\omega^2 = \omega^1 \times \frac{N_f}{\sum \omega^1}$$

O novo coeficiente de extrapolação é obtido por:

O tratamento de não respostas foi efectuado sobre o ficheiro Resultados\_IAES\_N, que passou a ter mais uma variável, COEF\_FINAL, que corresponde aos novos coeficientes de extrapolação. Estes coeficientes foram utilizados sempre que se pretende obter resultados extrapolados do inquérito.

### Recolha, registos e validação de dados

O inquérito tem periodicidade anual, sendo os questionários enviados às empresas seis meses após o final do período de referência. O inquérito foi para auto preenchimento mas houve empresas que foram ajudadas pelo pessoal técnico do INE no preenchimento. Houve também duas supervisões centrais para verificar, controlar e suprir problemas de compreensão e natureza técnica. Foram observadas as empresas Moçambicanas não financeiras em actividade, incluindo as empresas do sector agrícola e de pescas. Ao nível geográfico o inquérito tem cobertura nacional, isto é cobriu todas províncias. Ao inquérito anual (questionário), responderam 1500 empresas, o que perfaz uma taxa de resposta de 68%.

Após a recolha dos dados que durou seis meses, procedeu-se a crítica e o registo dos dados num aplicativo assente em SQL. Após o registo de dados que durou dois meses, fez-se a validação em spss e em excel, de modo a conferir a consistência e qualidade dos dados.

### Principais conceitos e definições

**Actividade económica** – resultado da combinação dos factores produtivos (mão-de-obra, matérias-primas, equipamento, etc.), com vista à produção de bens de serviços. Independentemente dos factores produtivos que integram o bem ou serviço produzido, toda a actividade pressupõe, em termos genéricos, uma entrada de produtos (bens ou serviços), um processo de incorporação de valor acrescentado e uma saída (bens ou serviços).

**Actividade económica principal** – actividade que representa a maior importância no conjunto das actividades exercidas por uma unidade de observação estatística. O critério adequado para a sua aferição é representado pelo valor acrescentado bruto ao custo dos factores. Na impossibilidade da sua determinação por este critério, considera-se como principal a que representa o maior volume de negócios ou, em alternativa, a que ocupa, com carácter de permanência, o maior número de pessoas ao serviço.

**Amortizações** - são os custos incorridos com o desgaste dos meios imobilizados - as construções, equipamentos, meios básicos, grandes reparações e encargos plurianuais.

**Autonomia financeira** - Expressa a autonomia global de uma empresa indicando em que medida o activo total líquido é financiado pelos capitais dos próprios accionistas/sócios da empresa (**Capital próprio/Total activo líquido**).

**Capital Social** - valor nominal das acções ou das partes sociais. Em empresários de nome individual, o capital social pode representar o activo líquido, que é o conjunto dos meios da empresa, deduzidos dos valores de que é devedora perante os terceiros.

**Consumo intermédio** – representa o valor dos bens e serviços consumidos como elementos de um processo de produção, excluindo os activos fixos, cujo consumo é registado como consumo de capital fixo. Os bens e serviços podem ser transformados ou utilizados no processo produtivo (**CI=fornecimentos e serviços de terceiro mais os custos de meios circulantes materiais e os outros custos operacionais**).

**Conta de exploração** – descreve a forma como foi realizada a repartição do valor acrescentado bruto pelos diversos factores de produção envolvidos no processo produtivo. O saldo desta conta (excedente bruto de exploração) representa, de forma agregada, o valor total aplicado à remuneração e substituição do capital.

**Conta de produção** – regista o valor da produção e dos consumos intermédios durante o período. O saldo desta conta (valor acrescentado bruto) representa o valor criado pelo sector de actividade económica. Inclui uma subconta relativa à actividade comercial do sector.

**Conta de rendimento** – Regista outras operações de natureza corrente, realizadas durante o período de referencia, e que contribuem para a formação do lucro bruto corrente antes dos impostos, que constitui saldo desta conta.

**Custos com pessoal** – valor que corresponde as remunerações fixas ou periódicas atribuídas ao pessoal ao serviço, qualquer que seja a sua função na empresa, e os encargos sociais pagos pela empresa: Pensões e prémios para pensões, encargos obrigatórios sobre remunerações, seguros de acidentes no trabalho e doenças profissionais, custos de acção social e outros custos com pessoal (onde se incluem basicamente, os custos de recrutamento e selecção, de formação profissional e de medicina no trabalho, os seguros de doença, as indemnizações por despedimento e os complementos facultativos de reforma).

**Custos e perdas extraordinários** – inclui todos os custos de carácter extraordinário face à actividade normal de empresa, tais como donativos, dívidas incobráveis, perdas em existências, perdas em imobilizações, multas e penalidades e aumentos extraordinários de amortizações.

**Custos e perdas financeiras** - compreende todos os custos inerentes à utilização de capital alheio na actividade da empresa, tais como, juros de financiamento de descontos de títulos, perdas em empresas do grupo e associadas, amortizações de investimentos em imóveis, ajustamentos de aplicações financeiras, diferenças de câmbios desfavoráveis, descontos de pronto pagamento, e perdas na alienação de aplicações de tesouraria.

**Empresa** – entidade jurídica (pessoa singular e colectiva) correspondente a uma unidade organizacional de produção de serviços, usufruindo de uma certa autonomia de decisão, nomeadamente quanto a afectação dos seus recursos correntes. Uma empresa exerce uma ou várias actividades, num ou vários locais.

**Empresa individual** – tipo de unidade empresarial que abrange as formas jurídicas de empresário em nome individual.

**Encargos financeiros** - custos que a empresa suporta para utilizar fundos alheios no desenvolvimento das suas operações, bem como os descontos que concede aos clientes pela antecipação na mobilização dos créditos. Podem-se incluir os custos com serviços bancários, como as comissões de cobrança, abertura de créditos, entre outros.

**Endividamento** mede o nível de recurso a capitais alheios face ao total de aplicações de fundos:  
**Endividamento=Passivo/(passivo+capitais próprios).**

**Estrutura de endividamento** – indica o grau de exigibilidade de passivo de uma empresa, o qual é medido pelo peso de endividamento de curto prazo (passivo circulante) no total do endividamento:  
**(Passivo curto prazo/Passivo total).**

**Estrutura do financiamento:** é o peso que os capitais permanentes assumem no total das origens de fundos da empresa :**(capital próprio+passivo médio e longo prazo)/total activo líquido.**

**Fornecimento externos** - são custos pagos ou a pagar a terceiros, por aquisições ou consumo imediato ou no exercício (água e electricidade, os combustíveis e lubrificantes que não sejam mantidos em armazém, as ferramentas e utensílios cuja vida útil não exceda um ano). **Serviços de Terceiros** - são serviços adquiridos pela empresa a terceiros a ela não vinculados (manutenção, comunicações, assistência técnica, transporte de carga, entre outros).

**Grande empresa** - unidade económica com 100 ou mais trabalhadores ou ainda com um volume de negócios igual e superior a 30.000.000,00 Mt.

**Imposto sobre rendimento** – imposto que incide sobre os resultados do exercício corrigidos para efeitos fiscais.

**Independência financeira:** indica a capacidade financeira da empresa solver os seus compromissos de médio e longo prazo: **Capital próprio/passivo médio e longo prazo.**

**Investimentos em activos corpóreos** – aumentos do imobilizado corpóreo ocorridos durante o ano, resultantes de aquisições ou trabalhos para a própria empresa.

**Investimentos em activos incorpóreos** – aumentos do imobilizado incorpóreo ocorridos durante o ano, resultantes de aquisições ou trabalhos para a própria empresa.

**Pequena e média empresas** - unidade económica com menos de 100 trabalhadores ou ainda com um volume de negócios inferior a 30.000.000,00 Mt.

**Pessoa ao serviço** – indivíduos que no período de referência, participaram na actividade da empresa, em qualquer que tenha sido a duração dessa participação, nas seguintes condições:

- a) pessoal ligado a empresa por um contrato de trabalho, recebendo em contrapartida uma remuneração,
- b) pessoal ligado a empresa que por não estar vinculado por um contrato de trabalho, não recebe uma remuneração regular pelo tempo de trabalho ou trabalho fornecido (p. ex: proprietários – gerentes, familiares não remunerados, membros activos da cooperativas);
- c) pessoal com vínculo a outras empresas ou instituições que trabalharam na empresa sendo por esta directamente remunerados;
- d) pessoas nas condições das alíneas anteriores, temporariamente ausente por um período igual ou inferior a um mês por férias, conflito de trabalho, formação profissional, assim como por doença e acidente de trabalho.

Não são consideradas como pessoal ao serviço as pessoas que:

- i) se encontram nas condições descritas nas alíneas a), b), e c) que estejam temporariamente ausentes por um período superior a um mês;
- ii) o pessoal com vínculo com empresa deslocadas para outras empresas ou instituições, sendo nessas directamente remunerados,
- iii) o pessoal a trabalhar na empresa ou instituição e cuja remuneração é suportada por outras empresas ou instituições.
- iv) os trabalhadores independentes.

**Pessoal remunerado** - indivíduos que exercem uma actividade na empresa/instituição nos termos de um contrato de trabalho, sujeito ou não a forma escrita, que lhe confere o direito a uma remuneração regular em dinheiro e/ou géneros. Inclui os trabalhadores de outras empresas que se encontram a trabalhar na empresa/instituição observada sendo remunerados directamente por esta, mas mantendo o vínculo a empresa/instituição de origem. Exclui trabalhadores de outras empresas que se encontram a trabalhar na empresa/instituição observada, sendo remunerados pela empresa/instituição de origem e mantendo com ela o vínculo laboral.

**Produção** – valor dos bens e serviços produzidos durante o ano, obtido a partir do volume de negócios das empresas, ao qual se adiciona a variação da produção, os proveitos suplementares, os trabalhos para a própria empresa e os outros proveitos e ganhos operacionais. Se a empresa exercer uma actividade comercial a título principal ou secundário, as vendas de mercadorias são consideradas para o cálculo da produção designada por margem comercial, após dedução do respectivo custo das mercadorias vendidas.

**Proveitos e ganhos extraordinários** – inclui todos os proveitos de carácter extraordinário relativamente a actividade normal da empresa, tais como restituição de impostos, recuperação de dívidas, ganhos em existências, ganhos em imobilizações e reduções de previsões.

**Proveitos e ganhos financeiros** – compreende todos os proveitos obtidos pelas empresas, com as aplicações financeiras ou com os investimentos financeiros (curto, médio e longo prazo), tais como juros, ganhos em empresas do grupo e associadas, rendimento de imóveis, rendimento de participações de capitais, diferenças de câmbios favoráveis, descontos de pronto pagamento e ganhos na alienação de aplicações de tesouraria.

**Remunerações ao Pessoal** - são todos os pagamentos, em dinheiro ou em género, efectuados ou a efectuar à todos trabalhadores nacionais e estrangeiros, eventuais, ou efectivos, dirigentes e não dirigentes da empresa.

**Rendibilidade do activo líquido** – expressa a taxa de retornos dos capitais investidos na empresa ou seja a rendibilidade da empresa do ponto de vista do investidor:

**Resultado líquido do exercício X 100.**

**Activo líquido**

**Rendibilidade dos capitais próprios** – permite avaliar se a rentabilidade do capital próprio se situa a um nível aceitável comparativamente às taxas de rentabilidade do mercado de capitais e ao custo de financiamento.

**Resultado líquido do exercício X 100**

**Capitais próprios**

**Rendibilidade operacional das vendas** - mede a capacidade da empresa para gerar resultados a partir das vendas ou prestação de serviço: **Resultado operacional X 100**

**Volume de negócios**

**Resultado líquido do exercício** – diferença entre proveitos totais e custos totais gerada pela empresa no decurso do seu exercício económico, coincidente ou não com o ano civil.

**Resultados operacionais** – corresponde aos resultados da exploração da empresa, isto é a diferença entre a soma das vendas operacionais e a soma dos custos operacionais.

**Rotação de activo líquido** - traduz a velocidade de transformação do activo total da empresa em meios líquidos, exprimindo o número de vezes por ano que o activo foi reconstituído através das vendas:

**Volume de negócios/Activo Líquido**

**Rotação de capitais próprios** – medida da rotação dos capitais próprios investidos no negócio, indicando a intensidade com que os mesmos são valorizados na empresa:

**Volume de negócios/Capital e fundos Próprios**

**Sociedade anónima** - tipo de sociedade comercial que se caracteriza pela divisão do capital em acções, pela responsabilidade social face a terceiros e pela responsabilidade dos accionistas perante a sociedade, limitada ao capital subscrito.

**Sociedade por quotas** – tipo de sociedade comercial que se caracteriza pela divisão do capital em quotas, pela responsabilidade face ao terceiro e pela responsabilidade social face a terceiros e pela responsabilidade solidária de todos os sócios pelas prestações devidas à sociedade por algum ou alguns dos outros associados, por força da realização integral das suas quotas.

**Solvabilidade** - indicador que avalia a capacidade da empresa para solver as responsabilidades assumidas a curto, médio e longo prazo. Este indicador evidencia o grau de independência da empresa em relação aos credores, quanto maior o seu valor, mais garantias terão os credores de receber seu capital e maior poder de negociação terá a empresa para contrair novos financiamentos:

**Capitais próprios/(Passivo + acréscimos e deferimentos do passivo)**

**Valor acrescentado Bruto** - diferença entre a produção e o consumo intermédio : **(VAB=Produção-Consumo Intermédio)**. No caso em apreço é o VAB a preços de mercado (VABpm).

**Volume de negócios (VVN)** - é o valor líquido das vendas e prestações de serviços respeitantes às actividades normais de empresa, após as reduções em vendas e não incluindo nem o imposto sobre o valor acrescentado nem outros impostos directamente relacionados com as vendas e prestações de serviços. Corresponde ao somatório das contas **71** e **72** do Plano geral de contabilidade.

**Volume de negócios per capita** – expressa o contributo de cada trabalhador no volume de negócios gerado pela empresa, correspondendo ao quociente entre o volume de negócios e o número de pessoas ao serviço na empresa.

