

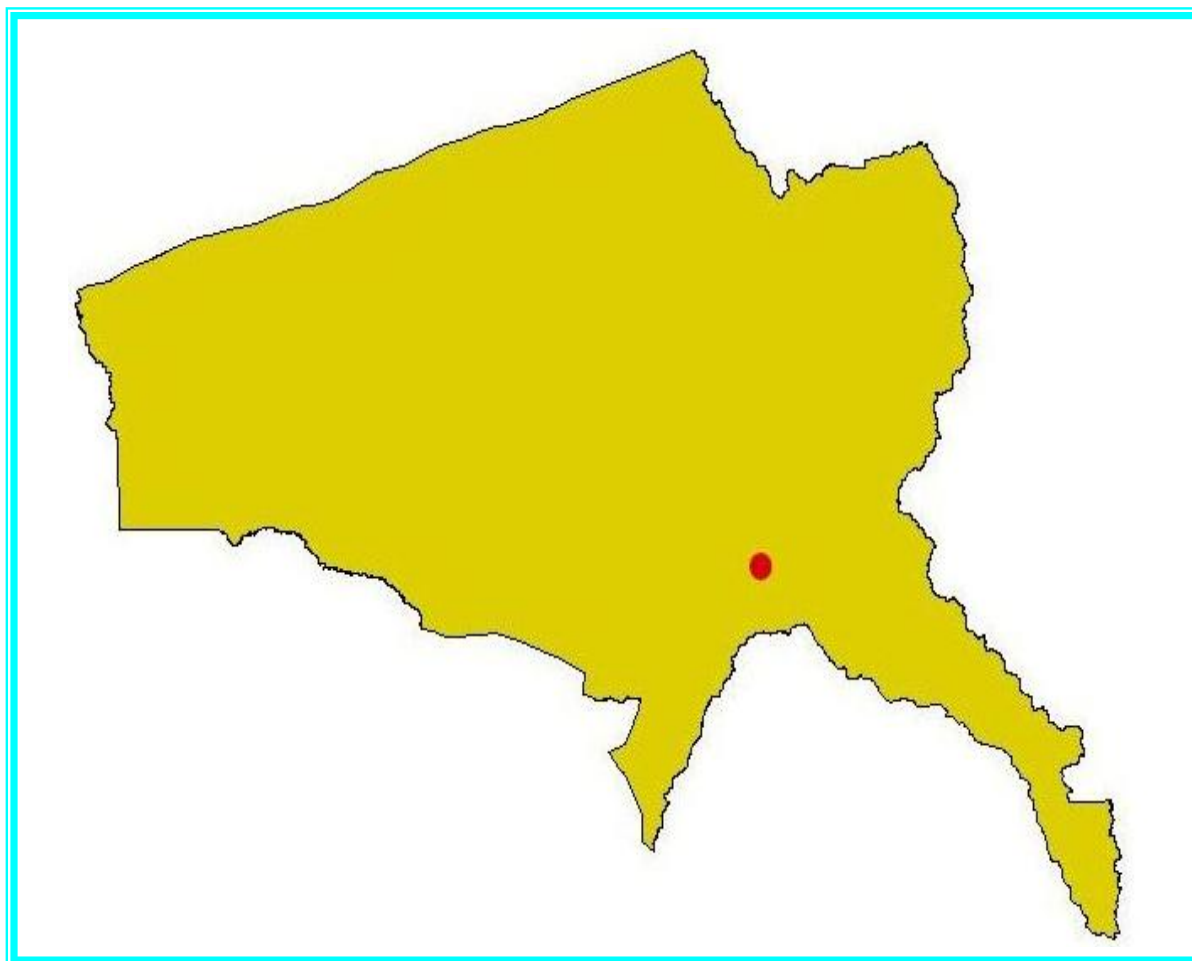

BOLETIM ANUAL DE CRIME E JUSTIÇA

2017



TETE



Presidência do INE:
ROSÁRIO BERNARDO FRANCISCO FERNANDES

Delegação Provincial de Tete
Delegado Provincial
Evaristo Marcos Manhenje

Produção:
Cândido José Mafumba
Silvio Fernando Magaço

Controle de Qualidade e Análise:
Evaristo Marcos Manhenje
Benvinda Remígio Jordão José



Índice

INTRODUÇÃO	6
Descrição Geral da Província.....	8
CAPÍTULO I	10
1. CRIMES REGISTRADOS PELAS AUTORIDADES POLICIAIS	10
1.1. INDICIADOS.....	15
1.2. VIOLÊNCIA DOMÉSTICA.....	16
1.3. ACIDENTES DE VIAÇÃO.....	18
CAPÍTULO II	22
2. MOVIMENTO PROCESSUAL NOS TRIBUNAIS.....	22
CAPÍTULO III.....	27
3. MOVIMENTO DE RECLUSOS	27
GLOSSÁRIO	31



ÍNDICE DE MAPAS

Mapa 1: Situação Geográfico da Província de Tete em Moçambique	7
--	---

ÍNDICE DE QUADROS

Quadro 1:População, Superfície e Densidade por Distritos, 2017.....	9
Quadro 2.1: Movimento dos processos crimes por categoria, segundo tipo de processo, 2017	25
Quadro 2. 2: Número do Movimento processual dos Processos Cíveis por Espécie, 2017	26
Quadro 3.1: Número de entradas de Reclusos Detidos por Sexo, 2017.....	28
Quadro 3.2: Número de Entradas de Reclusos Condenados por Sexo, 2017	28
Quadro 3.3: Número de Reclusos existentes nos Estabelecimentos Prisionais, por Situação Penal segundo Categoria de Crime 2017	29
Quadro 3. 4: Número de detidos por crimes contra propriedade por sexo, 2017	29
Quadro 3. 5: Distribuição dos Reclusos Segundo Tipo de Saída, 2017.....	30

ÍNDICE DE GRÁFICOS

Gráfico 1.1: Números de Crimes registados pelas Autoridades Policiais, 2017.....	10
Gráfico 1.2: Taxa de Criminalidade Registrada pelas Autoridades Policiais, 2017	11
Gráfico 1.3: Distribuição percentual de crimes registados pelas Autoridades Policiais, segundo categorias de crime, 2017.....	12
Gráfico 1.4: Número de Crimes contra Propriedade, registados pelas Autoridades Policiais, 2017	13
Gráfico 1.5: Número de Crimes contra pessoas, registados pelas Autoridades Policiais, 2017	14
Gráfico 1.6: Número de Crimes contra Ordem e Tranquilidade Pública, registados pelas autoridades policiais, 2017	14
Gráfico 1.1.1: Número de Indiciados por Crimes Registados pelas Autoridades, 2017.....	15
Gráfico 1.1.2: Número de Indiciados Registados pelas Autoridades por Sexo, 2017	16



Gráfico 1.2.1: Casos de Violência Doméstica registados pelas Autoridades, 2017	17
Gráfico 1.2.2: Casos de Violência Doméstica por tipo registado pelas Autoridades policiais, 2017.....	17
Gráfico 1.2.3: Distribuição percentual de casos de violência Doméstica civil, registados pelas Autoridades por Género e Criança, 2017.....	18
Gráfico 1.3.1: Índice de Gravidade dos Acidentes de Viação, registados pelas Autoridades, 2017.....	19
Gráfico 1.3.2: Número de Acidentes de Viação registados pelas autoridades Policiais, 2017.....	19
Gráfico 1.3.3: Número de Acidentes de Viação Registados pelas autoridades por Distrito, 2017	20
Gráfico 1.3.4: Distribuição das vítimas de acidentes de viação por grau de gravidade, registados pelas autoridades, 2017	21
Gráfico 2. 1: Movimento geral dos processos por categorias-2017.....	23
Gráfico 2. 2: Número de Processos por Tipo, 2017.....	24
Gráfico 2.3: Distribuição Percentual dos Réus Julgados Absolvidos e Condenados, 2017	26
Gráfico 3.1: Número e Percentagem de entradas de Reclusos, 2017	27



INTRODUÇÃO

O Instituto Nacional de Estatística Delegação de Tete, lança a publicação sobre **Estatísticas de Crime e Justiça na Província de Tete referente ao ano de 2017**.

O principal objetivo desta série de publicações é de mostrar o nível da criminalidade e sinistralidades rodoviárias, que têm ocorrido na nossa Província em cada ano, o estágio da Justiça, através das estatísticas dos crimes registados pelas autoridades Policiais, processos-crime e cíveis nos Tribunais e nos Estabelecimentos Penitenciários.

As nossas principais fontes de informação para descrever a ocorrência do movimento criminal, são os inquéritos mensais ao Comando Provincial da Polícia da República de Moçambique (PRM), ao Tribunal Judicial e aos Estabelecimentos Penitenciárias, a quem expressamos o nosso profundo agradecimento, pois, sem a sua colaboração a concretização deste Boletim Anual teria sido impossível.

Esta publicação está dividida em três capítulos; O primeiro apresenta os aspetos relevantes sobre a criminalidade bem como a resposta policial aos casos criminais; o segundo versa sobre o movimento geral dos processos nos tribunais nas áreas criminal e cível; e o último, é dedicado ao movimento de reclusos nos Estabelecimentos Penitenciários (Entradas e Saídas).



INSTITUTO NACIONAL DE ESTATÍSTICA
DELEGAÇÃO PROVINCIAL DE TETE

Mapa 1: Situação Geográfica da Província de Tete em Moçambique





Descrição Geral da Província

A Província de Tete, localiza-se no extremo noroeste da região centro do País (situação astronómica: Norte - latitude 14° 00' S, Sul – latitude 17° 20' S, Este – longitude 35° 20' 07'' E e Oeste - longitude 30° 13' 00'' E), com uma superfície total de 100 742 Km², dos quais 98.230Km² é terra firme e 2.494Km² são águas interiores. Em termos de Superfície é a 3ª maior província do País depois de Niassa e Zambézia.

A Norte faz limite com a República do Malawi (cerca de 130 Km de fronteira), a Oeste faz fronteira com Zâmbia (cerca de 450 Km), a Sul faz fronteira com a República do Zimbabwe (cerca de 445 Km), e a Este tem limites com as Províncias de Sofala e Manica em cerca de 320 Km de extensão.

Ao longo destas fronteiras existem 8 (oito) travessias em funcionamento, com a República do Malawi (Vila Nova da Fronteira, Zóbuè, Biri-Biri e Calómue), com a República da Zâmbia (Kassacatiza e Zumbo), e com a República da Zimbabwe (Mukumbura e Cuchamano).

A Província de Tete é composta por 15 Distritos, incluindo a Capital Provincial - Cidade de Tete, na região norte do Rio Zambeze encontra-se os distritos de Angónia, Moatize, Mutarara, Doa, Tsangano, Zumbu, Chifunde, Chiúta, Macanga e Marávia, e na Região Sul do Rio Zambeze localizam-se os Distritos de Cahora-Bassa, Changara, Mágoe, Marara e Cidade de Tete.

Estes Distritos comportam 37 Postos Administrativos e 127 Localidades, a cidade de Tete e as Vilas de Úlongué, Moatize e Nhamayabwe são autónomas, do ponto de vista administrativo, por terem sido constituídas municípios.



INSTITUTO NACIONAL DE ESTATÍSTICA
DELEGAÇÃO PROVINCIAL DE TETE

Quadro 1: População, Superfície e Densidade por Distritos, 2017

Área Geográfica	População Total (hab)	Superfície Total (km ²)	Densidade (km ²)
Total	2,764,169	100 724	27.4
Cidade de Tete	305,722	286	1068.9
Angónia	486,251	3,437	141.5
Cahora Bassa	132,972	10.598	12.5
Changara	128,453	3,899	32.9
Chifunde	155,210	9,326	16.6
Chiúta	103,875	7,101	14.6
Macanga	200,288	7,430	27.0
Mágoe	91,313	8,697	10.5
Marávia	131,685	16,466	8.0
Moatize	343,546	8,897	38.6
Mutarara	207,480	2,788	74.9
Tsangano	225,172	3,439	65.5
Zumbo	89,630	12,040	7.4
Doa	87,913	3,579	24.6
Marara	74,659	2,713	27.5

Fonte: INE, Divulgação dos Resultados Preliminares do IV RGPH, Censo - 2017.



INSTITUTO NACIONAL DE ESTATÍSTICA
DELEGAÇÃO PROVINCIAL DE TETE

CAPÍTULO I

1. CRIMES REGISTRADOS PELAS AUTORIDADES POLICIAIS

Este capítulo apresenta informações sobre os diferentes tipos de crimes registado nas unidades Policiais da Província de Tete, como é o caso dos Indiciados na prática de crimes, a Violência Doméstica e por último, destaca os Acidentes de Viação.

Crime é definido como sendo todo o facto descrito e declarado passível de pena por lei estabelecida anteriormente antes do momento da ocorrência do facto.

Assim, considera-se *Crime Registado*, aquele que foi detectado pelas autoridades policiais ou levado ao seu conhecimento por meio de denúncia ou queixa.

Os principais crimes registados pela polícia são: *Contra a Propriedade, Contra Pessoas, Contra a Ordem e Tranquilidade Públicas*.

De referir que durante o ano de 2017, a PRM não registou alguma ocorrência de Crime contra a Segurança do Estado.

De acordo com o Gráfico 1.1, verifica-se uma oscilação mensal de números de Crimes registados pelas autoridades policiais, tendo registado o pico no mês de Setembro com 34 casos de crimes, e o mês de Outubro observa-se menor número de crimes reportados com apenas 7 casos.

Gráfico 1.1: Números de Crimes registados pelas Autoridades Policiais, 2017

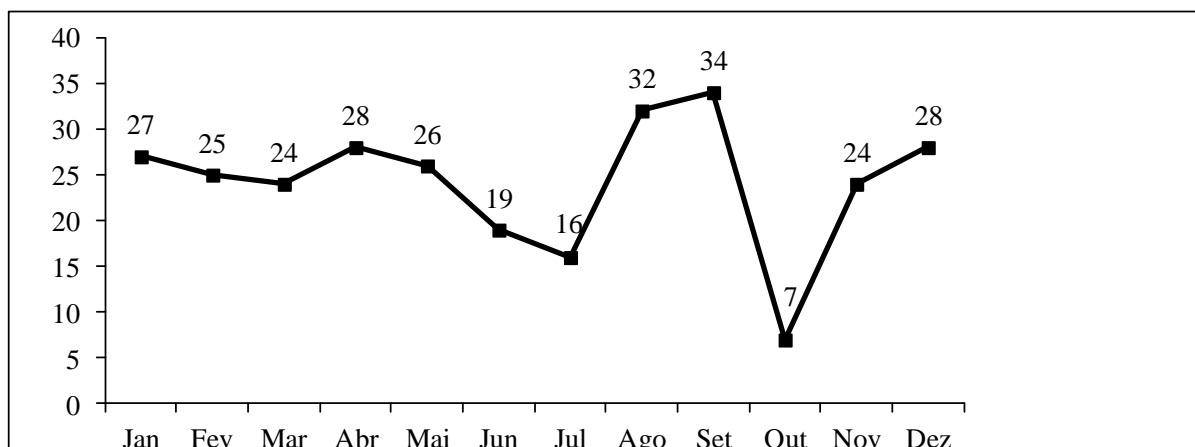

Fonte: Estatísticas correntes do Comando da PRM-Tete, 2017.



INSTITUTO NACIONAL DE ESTATÍSTICA
DELEGAÇÃO PROVINCIAL DE TETE

Um dos indicadores da frequência dos crimes, é a taxa de criminalidade, pois, mostra a avaliação da eficácia das medidas de prevenção contra a criminalidade, segurança ou tranquilidade pública de uma determinada área.

A *Taxa de criminalidade* obtém-se dividindo o número de crimes registados numa determinada área pelo número de habitantes e o valor obtido é multiplicado por cem mil, isto quer dizer que a taxa de criminalidade mede a ocorrência de crimes em cada 100 mil habitantes.

De acordo com o gráfico 1.2, a taxa de Criminalidade mais alta do ano 2017, foi registada no mês de Setembro com 1.2 casos em cada *100 mil habitantes*, e a taxa de Criminalidade mais baixa foi de 0.3 no mês de Outubro,

Gráfico 1.2: Taxa de Criminalidade Registada pelas Autoridades Policiais, 2017

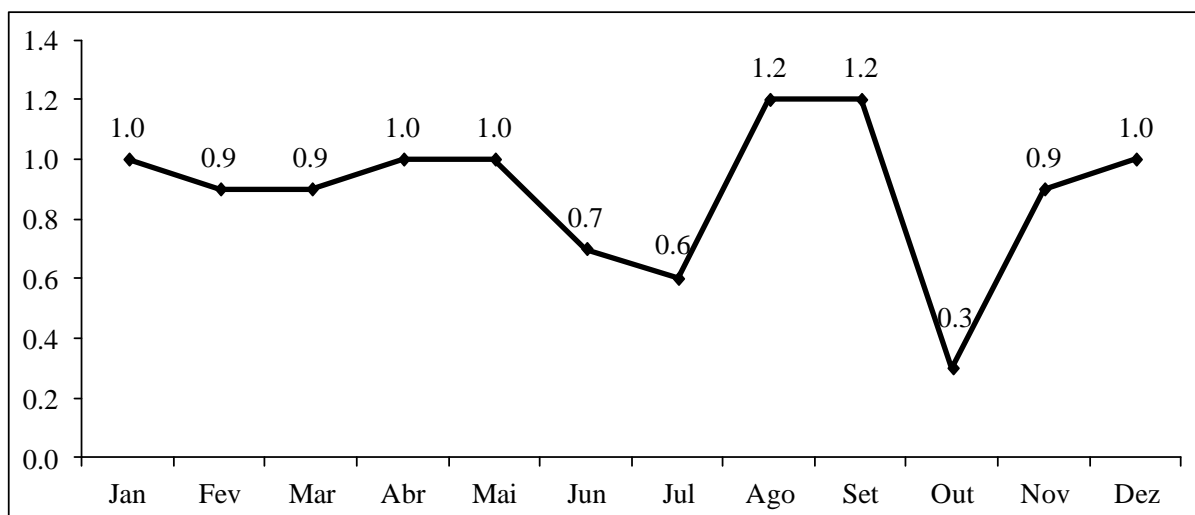

Fonte: Calculado com base em Estatísticas Correntes de 2017 e Projeções Anuais da População Total, Urbano e Rural, 2007 - 2040.

A distribuição percentual de crimes por categoria, referente ao ano de 2017, indica que o crime Contra a Propriedade é o mais frequente e representa 51%, e Contra Pessoas representando 28% e, por último o crime Contra Ordem e Tranquilidade Públicas foi menos frequente por ter registado apenas 21% .



INSTITUTO NACIONAL DE ESTATISTICA
DELEGAÇÃO PROVINCIAL DE TETE

Gráfico 1.3: Distribuição percentual de crimes registados pelas Autoridades Policiais, segundo categorias de crime, 2017.

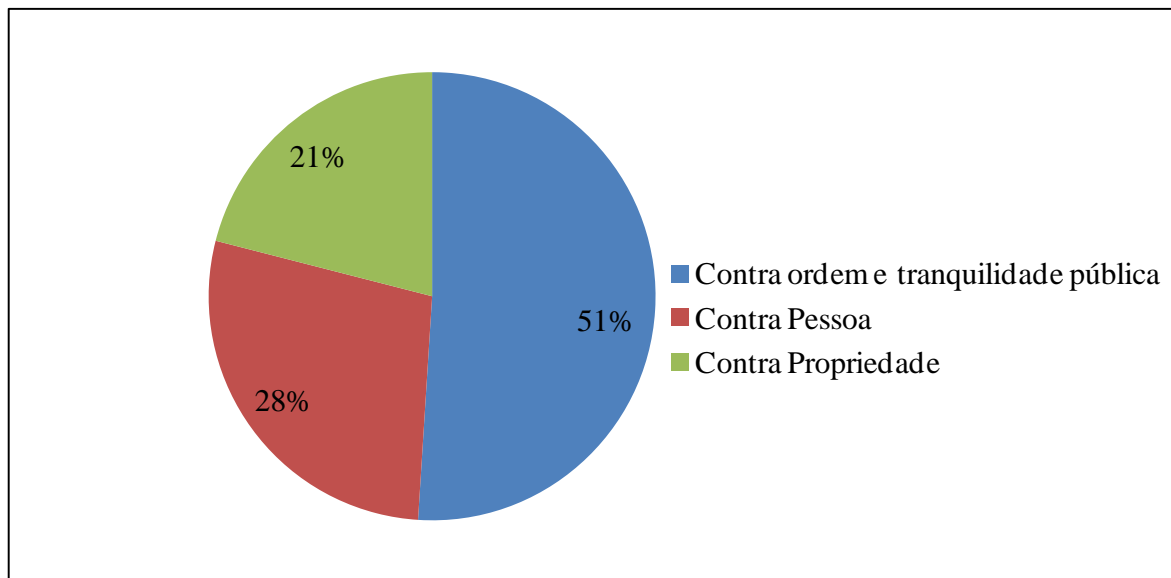

Fonte: Estatísticas Correntes do Comando da PRM, 2017.

De acordo com o gráfico 1.3 a maior proporção de crimes registados durante o ano foi o crime Contra a Propriedade com 51%, inclui-se nesta espécie, crimes como roubos, assaltos à mão armada, furtos qualificado, simples, doméstico, danos, fogo posto e outros crimes relacionados com a perda de posse de um bem e a constituição de novo proprietário desse mesmo bem.

O Gráfico 1.4, mostra que ao longo do ano em análise, quase todos os crimes contra a propriedade registados foram esclarecidos. O mês de Julho foi o que registou menor ocorrência desse crime tendo atingido um total de 8 casos, em contrapartida o mês de Agosto foi o que registou maior ocorrência desse crime, com 21 casos no total. Porém, verificou-se que os meses de Fevereiro e Outubro os números de casos registados é igual ao dos esclarecidos.



INSTITUTO NACIONAL DE ESTATÍSTICA
DELEGAÇÃO PROVINCIAL DE TETE

Gráfico 1.4: Número de Crimes contra Propriedade, registados pelas Autoridades Policiais, 2017

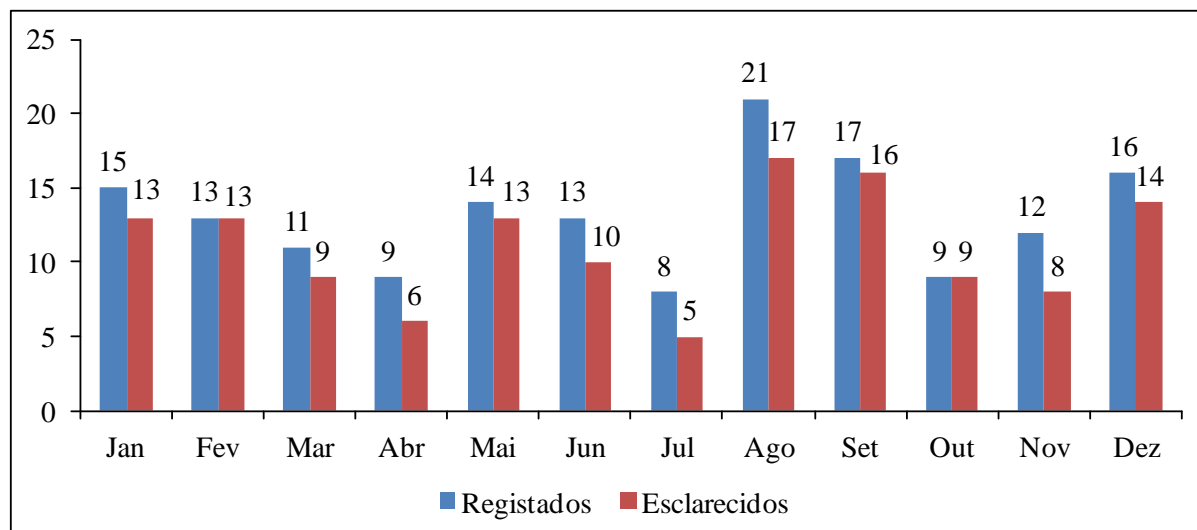

Fonte: Estatísticas Correntes do Comando da PRM, 2017.

Crime Contra Pessoas, refere-se ao homicídio voluntário, homicídio frustrado, ofensas corporais voluntárias simples, ofensas corporais voluntárias qualificadas, violação, estupro e incluindo os raptos como um novo fenómeno nesses ultimos anos e outros.

A tendência geral deste crime, em conformidade com o Gráfico 1.5, demonstra uma subida no mês de Abril com 15 casos registados sendo 14 esclarecidos e o registo mais baixo foi no mês de Julho com 3 registados e 2 esclarecidos.



INSTITUTO NACIONAL DE ESTATÍSTICA
DELEGAÇÃO PROVINCIAL DE TETE

Gráfico 1.5: Número de Crimes contra pessoas, registados pelas Autoridades Policiais, 2017.

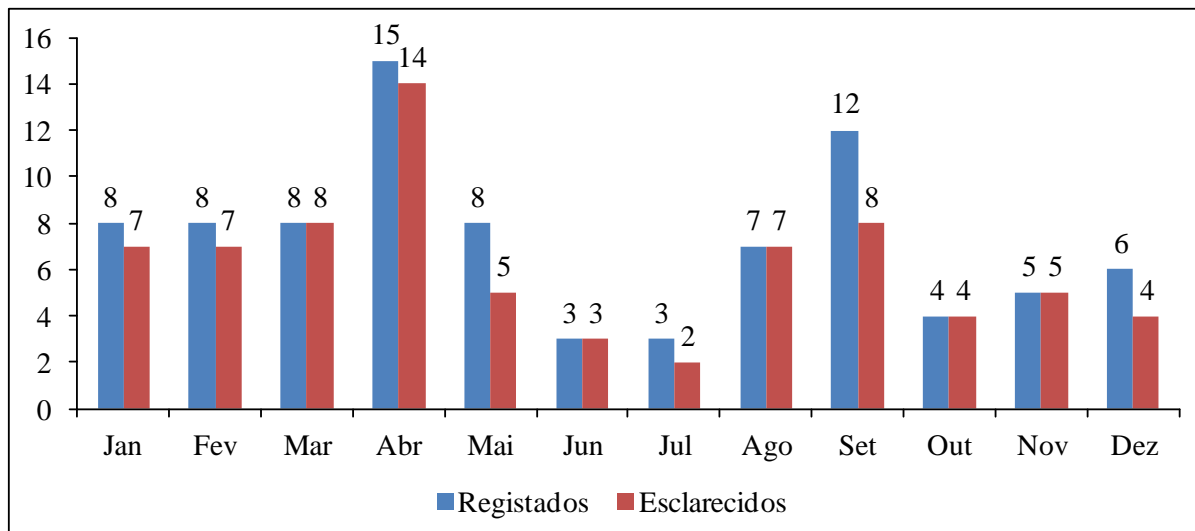

Fonte: Estatísticas Correntes do Comando da PRM-Tete, 2017.

Por último temos o crime Contra a Ordem e Tranquilidade Públicas que inclui os estupefacientes, falsificação de moeda e documentos, armas proibidas e outros crimes.

Durante o ano de 2017, o mês de Outubro teve maior registo com 7 casos registados e igual número de casos esclarecidos, enquanto que o mês de Junho teve menor casos sendo 3 registado e igual número de esclarecidos. verifica-se também que os números de casos registados é igual a esclarecidos quase em todos meses de acordo com o gráfico 1.6.

Gráfico 1.6: Número de Crimes contra Ordem e Tranquilidade Pública, registados pelas Autoridades Policiais, 2017

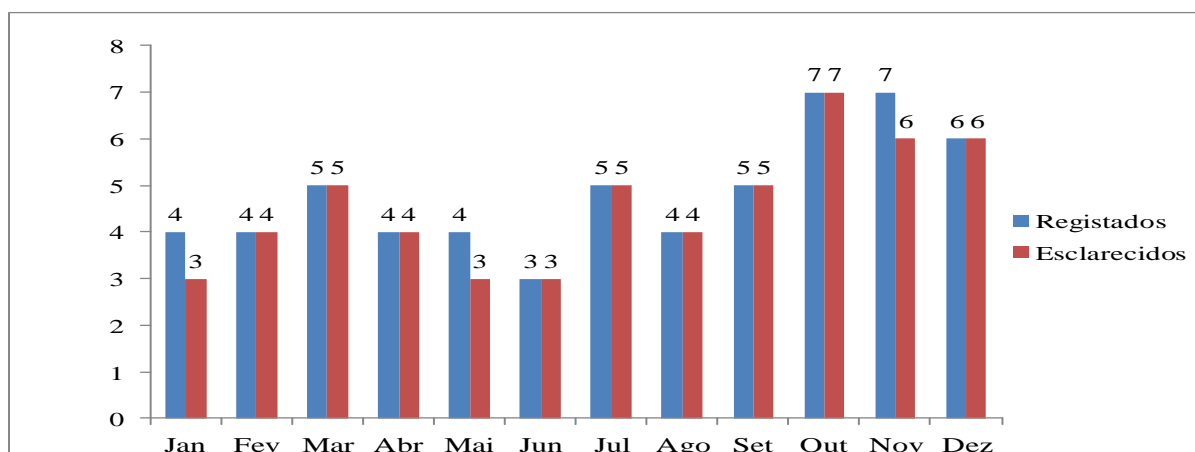

Fonte: Estatísticas Correntes do Comando da PRM -Tete, 2017.



1.1.1.INDICIADOS

Neste subcapítulo descreve-se as características da população indiciada pelos crimes por idade e sexo. De uma forma geral, nota-se que existe uma tendência de crescimento do número de indiciados na prática de Crimes Contra a Propriedade e a seguir são os indiciados de Crimes Contra as Pessoas e por último os que praticaram Crimes Contra Ordem e Tranquilidade Públicas.

O gráfico 1.1.1 mostra que o mês de Dezembro apresenta o maior registo de indiciados dos crimes contra a propriedade, com 30 casos e o mês de Julho com um registo menor de 11, de seguida o crime contra pessoas com 18 em fevereiro e menor registo nos meses de junho e julho com 3 casos de cada, e por último contra ordem e tranquilidade pública com 11 no mês de Dezembro e com 2 casos no mês de Maio.

Gráfico 1.1.1: Número de Indiciados por Crimes Registados pelas Autoridades, 2017

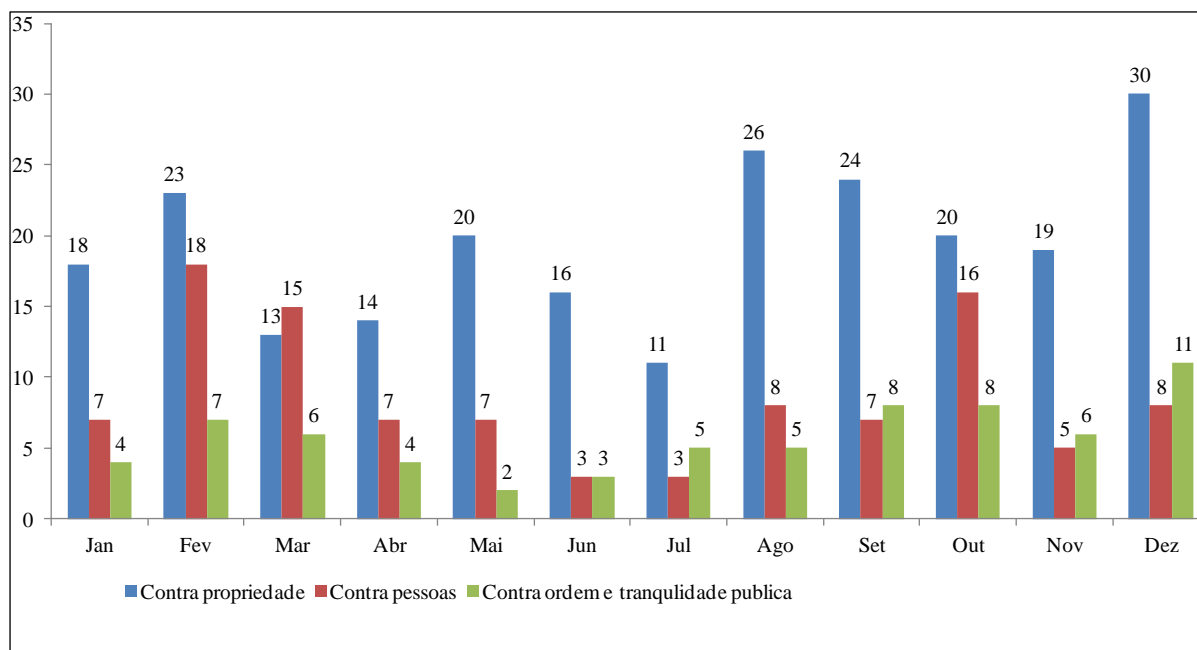

Fonte: Estatísticas Correntes do Comando da PRM-Tete, 2017.

Segundo o gráfico 1.1.2 o maior número de indiciados de crimes é constituído por população do sexo masculino, pois, as percentagens no período em análise rondam nos 91.3%. Embora a percentagem de mulheres seja menor comparativamente a dos homens, nota-se que ao longo do tempo, regista-se a tendência oscilatória de número de mulheres indiciadas nos crimes, tendo oscilado entre 0% á 15.8% durante o ano de 2017.



INSTITUTO NACIONAL DE ESTATÍSTICA
DELEGAÇÃO PROVINCIAL DE TETE

Gráfico 1.1.2: Número e Percentagem de Indiciados Registados pelas Autoridades por Sexo, 2017

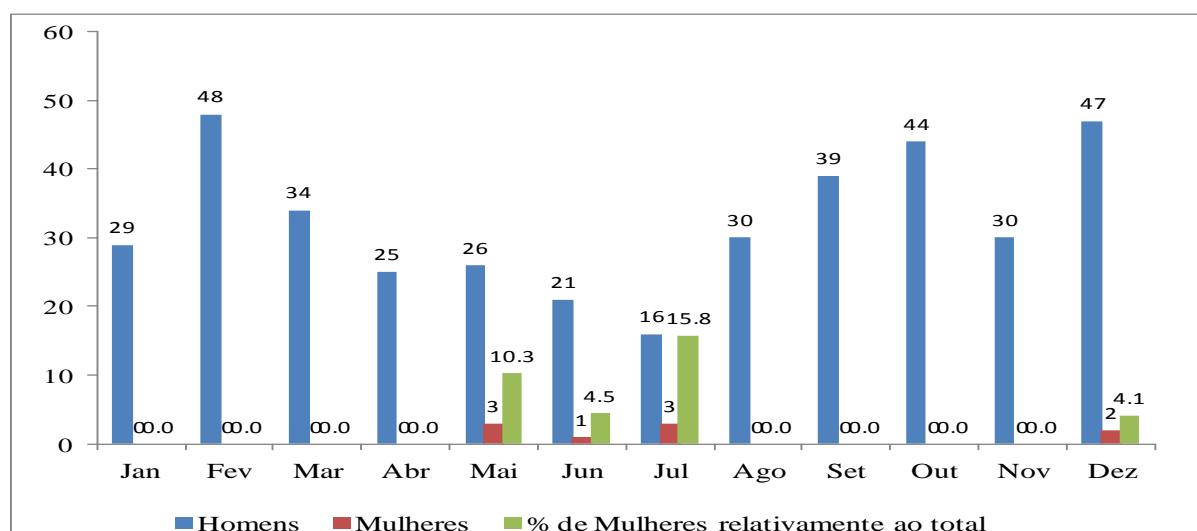

Fonte: Calculado com base em Estatísticas Correntes do Comando da PRM -Tete, 2017.

1.2.1.VIOLÊNCIA DOMÉSTICA

A violência doméstica é um dos problemas sociais e forma de crime que afeta a sociedade e tem sido vista como sendo consequência das desigualdades nas opiniões sobre os assuntos relacionados com a vida que os membros levam dentro dos agregados familiares, e também, pode ser resultado das diferenças do poder económico e decisório. Duma forma geral, a violência doméstica afeta homens, mulheres e crianças.

Reconhecendo este problema grave que afeta a sociedade, foram criados Gabinetes de Atendimento á Mulheres e Crianças Vítimas de Violência Doméstica, cuja missão é de registar os casos de ocorrência da violência doméstica e ao mesmo tempo, estes gabinetes, acompanham as vítimas da violência que precisam de apoio.

O Gráfico 1.2.1 mostra o registo de casos de violência doméstica reportados, onde se destaca o mês de Novembro com 161 casos e o de Julho com 104 casos. Recorde-se que estes são casos registados pela polícia, o que significa que ficam omitidos todos outros casos de violência doméstica que não foram declarados à polícia.



INSTITUTO NACIONAL DE ESTATÍSTICA
DELEGAÇÃO PROVINCIAL DE TETE

Gráfico 1.2.1: Casos de Violência Doméstica registados pelas Autoridades pelas Autoridades, 2017.

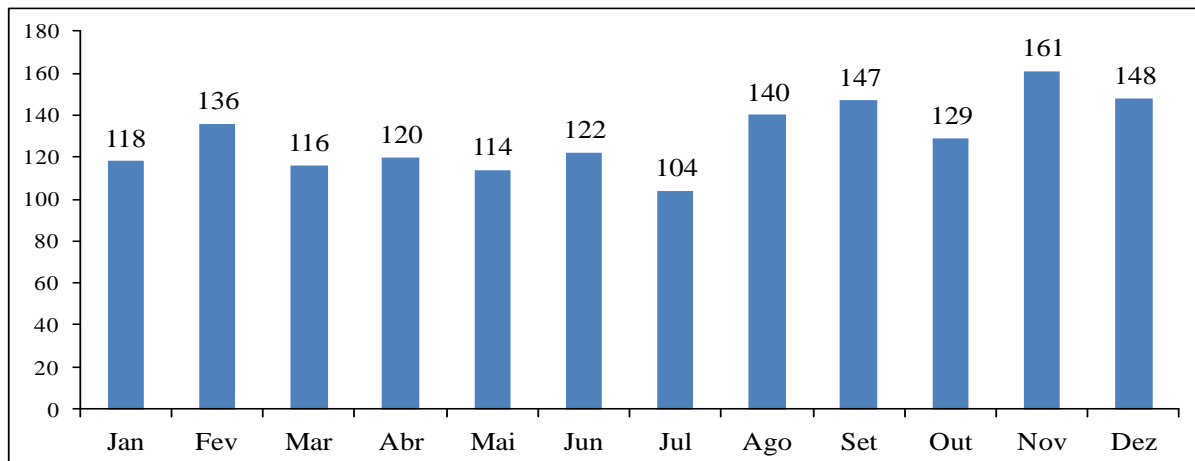

Fonte: Estatísticas Correntes do Comando da PRM 2017.

O Gráfico 1.2.2 apresenta tipos de violência doméstica, isto é, cível e criminal, deste modo, nota-se que a violência doméstica do tipo Criminal é a que regista maior número de casos em comparação com a cível.

Gráfico 1.2.2: Casos de Violência Doméstica por tipo registado pelas Autoridades policiais, 2017.

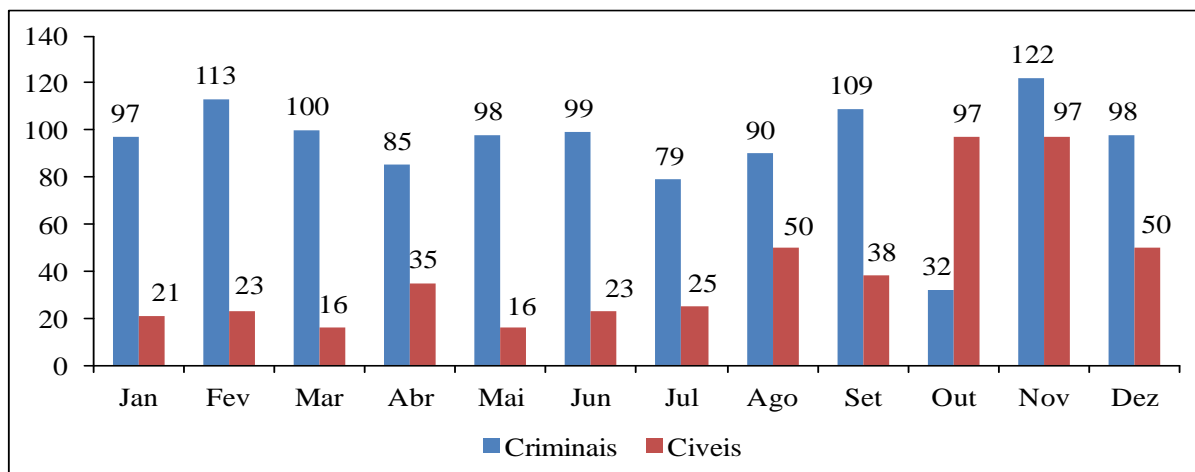

Fonte: Estatísticas Correntes do Comando da PRM -Tete, 2017.

A ocorrência de casos de violência doméstica cível em 2017, foram mais excessiva nas crianças ou seja as crianças foram as que mais consentiram com a violência doméstica cível



com um total de 88% no mês de Outubro, sucessivo das mulheres com 78% no mês de Outubro, e no desfecho os homens com um total de 28% no mês de Agosto.

Gráfico 1.2.3: Distribuição percentual de casos de violência Doméstica civil, registados pelas Autoridades por Género e Criança, 2017

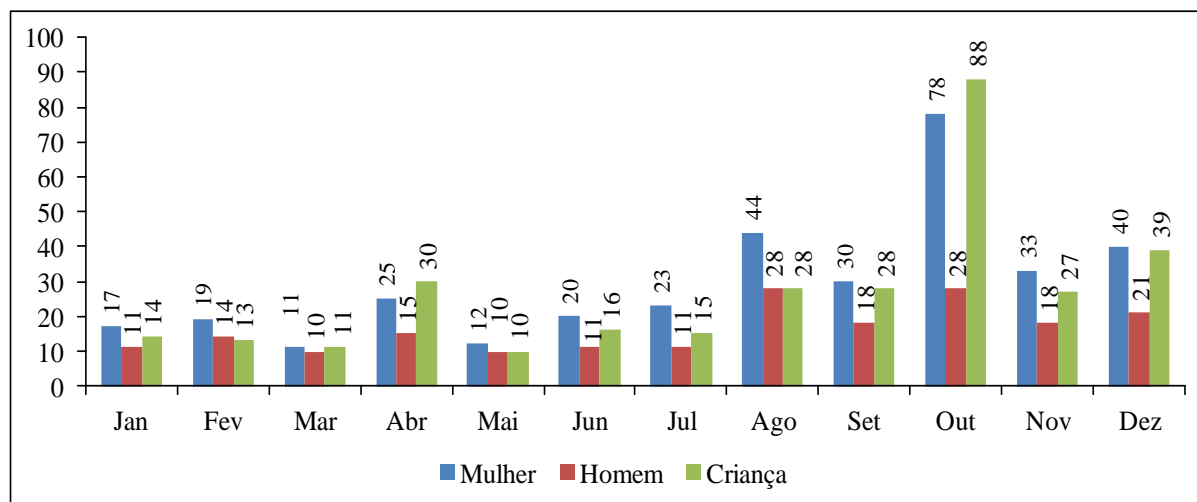

Fonte: Estatísticas Correntes do Comando da PRM-Tete, 2017.

1.3.1: ACIDENTES DE VIAÇÃO

Acidentes de Viação, são acontecimentos fortuitos súbitos e anormais ocorridos nas vias públicas como consequência da circulação rodoviária, e dela resultam vítimas humanas ou danos materiais.

Os acidentes de viação, para além de provocar perda de vidas humanas, eles podem deixar nas pessoas graves consequências de saúde, como a condição de saúde física assim como psicológica. Em termos físicos, os acidentes para além de provocar o sofrimento imediato das pessoas no momento da ocorrência do acidente, as consequências incluem a cessação temporária, parcial ou total das actividades do quotidiano, isto é, paralisação das actividades socioeconómicas devido à gravidade das lesões sofridas que podem ser fracturas nas diferentes partes do corpo, paralisias, amputações e lesões neurológicas, que interferem com a vida não só do lesado mas de todas as pessoas que o rodeiam.

Por isso, é importante saber a intensidade da ocorrência dos acidentes de viação, medindo a gravidade “média” dos sinistros rodoviários. A gravidade dos sinistros rodoviários é medida



INSTITUTO NACIONAL DE ESTATÍSTICA
DELEGAÇÃO PROVINCIAL DE TETE

através do indicador “*índice de gravidade*¹” que é uma forma de representar o número de mortos por 100 acidentes com vítimas.

De acordo com o Gráfico 1.3.1, indica que o mês de Outubro do ano em análise, teve o índice de gravidade mais elevado com um total de 288 casos, e com menor gravidade foi no mês de Dezembro com 50 casos.

Gráfico 1.3.1: Índice de Gravidade dos Acidentes de Viação, registados pelas Autoridades, 2017

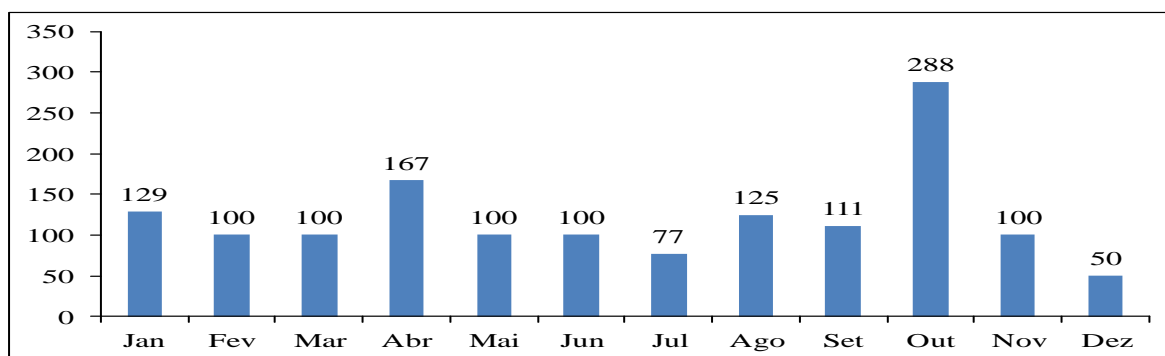

Fonte: Calculado com base em Estatísticas da PRM-Tete, 2017.

O Gráfico 1.3.2 apresenta o número de acidentes rodoviários observados na província de Tete durante o ano de 2017, onde se destaca o mês de Julho com 13 casos registado e o mês de Fevereiro com 1 caso apenas.

Gráfico 1.3.2: Número de Acidentes de Viação registados pelas autoridades Policiais, 2017

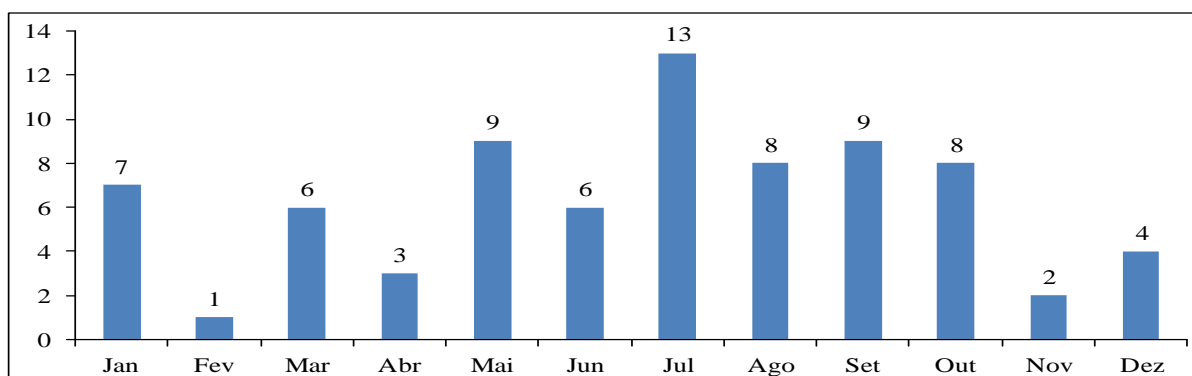

Fonte: Estatísticas Correntes do Comando da PRM-Tete, 2017.

¹ IG = Número de óbitos/acidentes de viação*100



INSTITUTO NACIONAL DE ESTATÍSTICA
DELEGAÇÃO PROVINCIAL DE TETE

Na Província de Tete verificou-se que os números de acidentes registados para o ano de 2017 tem vindo a crescer quase em todos Distritos.

De acordo com a distribuição de número de acidentes por distrito, o Gráfico 1.3.3 nos indica que a cidade de Tete apresenta maior número de sinistralidade rodoviária com 31 casos, seguida do distrito de Moatize com 9 registo e, o distrito de Changara segue na terceira posição com 8 registo, e os restantes Distritos são os que registaram o menor número de acidentes de viação registado.

Gráfico 1.3.3: Número de Acidentes de Viação Registados pelas autoridades por Distrito, 2017

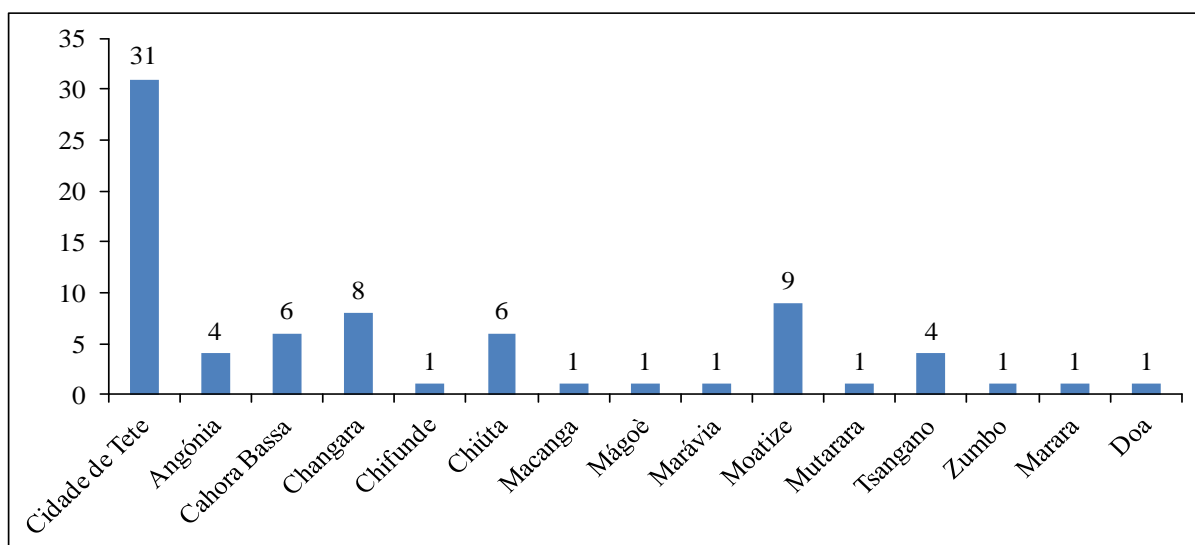

Fonte: Estatísticas Correntes do Comando da PRM-Tete, 2017.



INSTITUTO NACIONAL DE ESTATÍSTICA
DELEGAÇÃO PROVINCIAL DE TETE

O Gráfico 1.3.4 apresenta a distribuição das vítimas de acidentes de viação por grau de gravidade, o registo mais alto de feridos graves foi verificado no mês de Setembro com 24 casos e o baixo no mês Novembro com apenas 1 caso, enquanto que os feridos ligeiros o registo mais alto foi em Setembro com 17 casos e baixo Fevereiro, Junho, Agosto, Novembro e Dezembro sem nenhum registo respectivamente e, em relação as perdas de vidas humanas, o mês de Outubro registou mais óbitos com 23 e Fevereiro menos com apenas 1 óbito.

Gráfico 1.3.4: Distribuição das vítimas de acidentes de viação por grau de gravidade, registados pelas autoridades, 2017

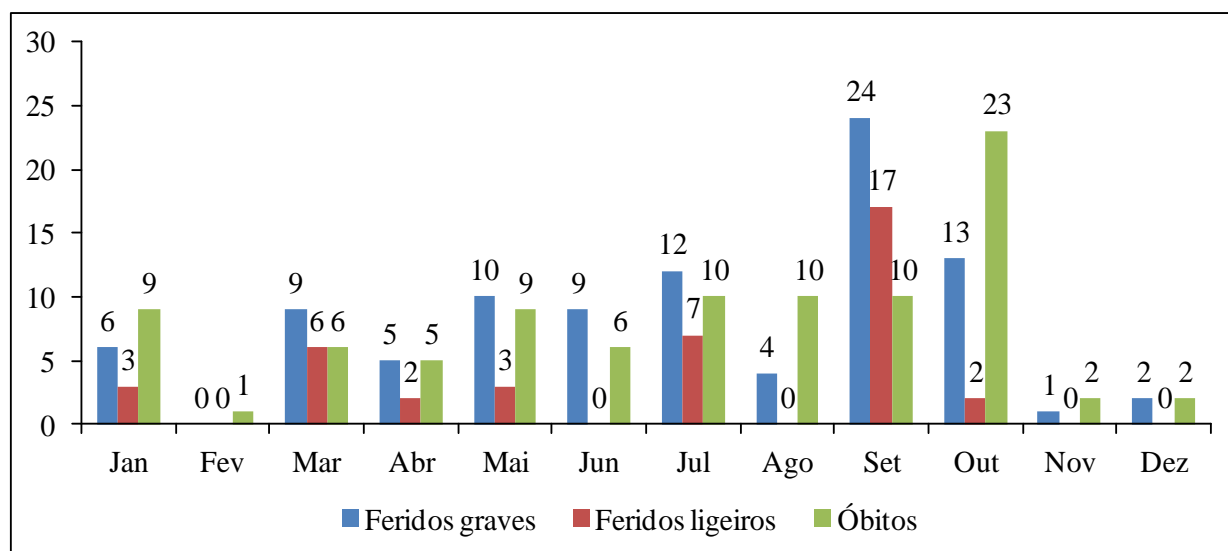

Fonte: Estatísticas Correntes do Comando da PRM-Tete, 2017



CAPÍTULO II

2. MOVIMENTO PROCESSUAL NOS TRIBUNAIS

Movimento processual nos tribunais é o número de processos entrados, findos e pendentes, referentes a um determinado ano civil. É através de processos entrados e findos que se calcula a taxa de resolução processual. A taxa (rácio) de resolução processual se obtém dividindo o número total de processos findos pelo número total de processos entrados.

Quando a percentagem da resolução processual for igual a 100%, significa que o número de processos findos é igual ao dos processos entrados. Quando for superior a 100, significa que o número de processos findos foi superior ao dos entrados. Isso acontece quando, num determinado ano, forem terminados processos que estavam pendentes que transitaram dos anos anteriores.

Caso contrário, quando a taxa ou rácio for inferior a 100, significa que o número de processos entrados foi superior ao dos findos. Assim, quanto maior for o valor do rácio maior será a recuperação de casos pendentes ocorridos em anos anteriores e quanto menor for significará menor resolução de processos.

Durante o ano de 2017, observou-se que o número de processos pendentes andou acima dos 3811 processos registados no mês de outubro, por outro lado, o número de processos entrados esteve acima de 576 processos entrados no mês de fevereiro, e os findo acima dos 306 processos dos registados no mês de Fevereiro.



INSTITUTO NACIONAL DE ESTATÍSTICA
DELEGAÇÃO PROVINCIAL DE TETE

Gráfico 2. 1: Movimento geral dos processos por categorias-2017

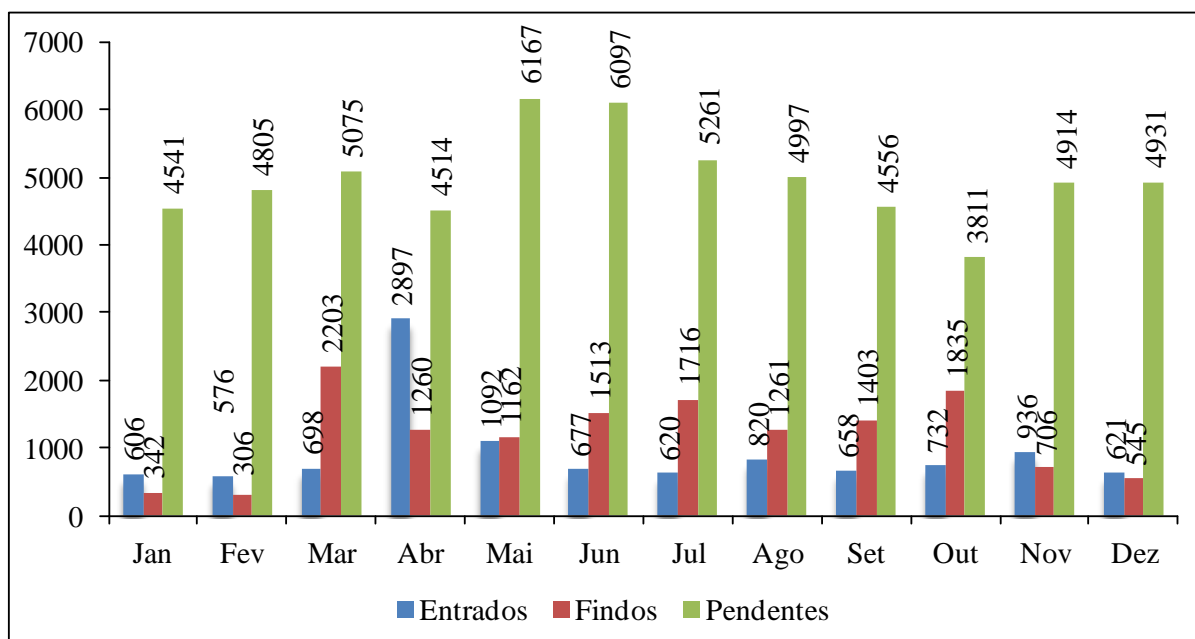

Fonte: Estatísticas Correntes do Tribunal Judicial-Tete, 2017.

Processo Cível, mesmo que dizer civil, é sequência de actos destinados à justa composição de um litígio de interesses privados, mediante a intervenção de um tribunal, que se ocupa pela aplicação do direito civil e comercial. Enquanto o processo - crime é a forma normal do processo penal aplicável em todos os casos em que não haja lugar à utilização de processo especial, sumário ou sumaríssimo.

A distribuição de processos judiciais por tipo, indica que a maioria são processos crimes (querela, polícia correcional, sumário crime, transgressão e incidentes) e durante o período em análise, estes tem vindo a aumentar, tendo atingido o seu máximo no mês de Maio com 5911 processos crimes. E os processos cíveis que correspondem (acções declarativas, acções executivas, divórcios, inventários, jurisdição laboral, jurisdição de menores), no período em análise, atingiram 3088 processos no mês de dezembro.



INSTITUTO NACIONAL DE ESTATÍSTICA
DELEGAÇÃO PROVINCIAL DE TETE

Gráfico 2. 2: Número de Processos por Tipo, 2017

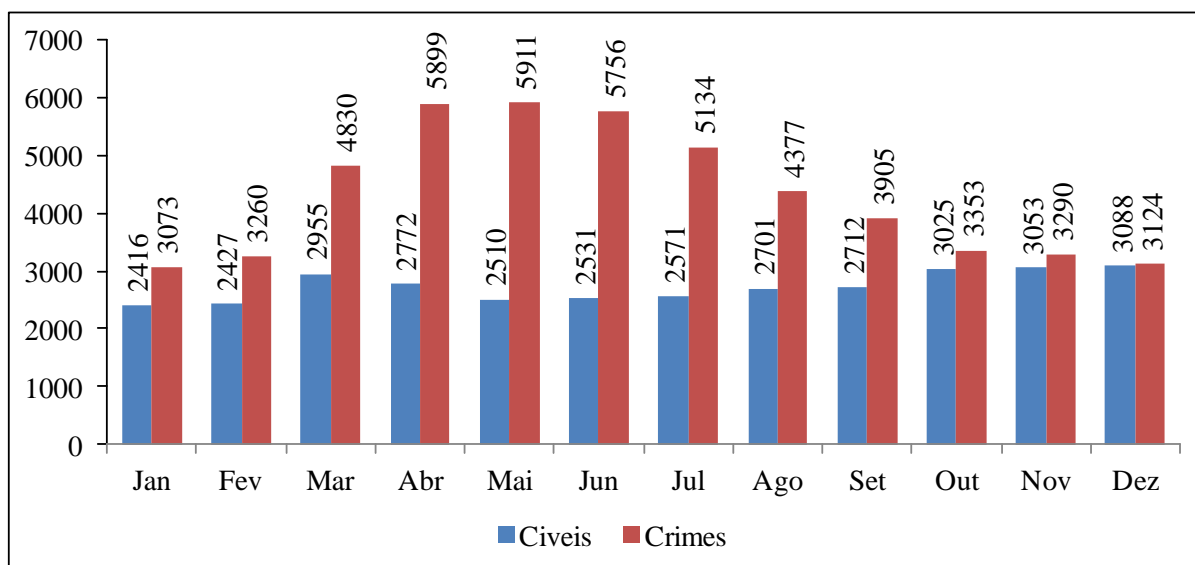

Fonte: Estatísticas Correntes do Tribunal Judicial, 2017.

De acordo com o Quadro 2.1 a evolução dos processos crimes, segundo tipo de processo, neste caso, nota-se que nos Querelas tiveram um total de 5176 pendentes, 583 findos e transitaram um total de 5348, e nas Transgressões com um elevado número de pendentes com 14128 e 1063 findos, no sumário-Crime com 9067 pendentes e 7347 findos, e por último, policia correcional com um total de 4466 pendentes e 828 findos.



Quadro 2.1: Movimento dos processos crimes por categoria, segundo tipo de processo, 2017

Ano 2017	Querelas				Transgressões				Sumário-Crime				Policiais Correccional			
	Pendente	Entrado	Findo	Transitados	Pendente	Entrado	Findo	Transitado	Pendente	Entrados	Findo	Transitados	Pendentes	Entrados	Findo	Transitado
Jan	372	50	17	405	1262	36	30	1268	474	365	206	633	116	50	26	140
Fev	405	24	15	414	1268	1	18	1251	633	397	226	804	140	48	16	172
Mar	414	45	107	352	1251	19	28	1242	804	389	966	227	172	491	186	477
Abr	352	65	60	357	1242	18	103	1157	227	2422	702	1947	477	72	135	414
Mai	357	131	46	442	1157	209	130	1236	1947	516	812	1651	414	77	45	446
Jun	442	59	54	447	1236	60	84	1212	1651	321	1189	783	446	73	66	453
Jul	447	65	79	433	1212	28	156	1084	783	315	466	632	453	45	73	425
Ago	433	40	33	440	1084	160	47	1197	632	371	699	304	425	40	59	406
Set	440	37	36	441	1197	23	220	1000	304	791	293	802	406	39	73	372
Out	441	132	52	521	1000	179	90	1089	802	886	1349	339	372	188	38	522
Nov	521	65	34	552	1089	102	61	1130	339	311	179	471	522	60	59	523
Dez	552	42	50	544	1130	58	96	1092	471	307	261	517	523	41	52	512
Total	5176	755	583	5348	14128	893	1063	13958	9067	7391	7348	9110	4466	1224	828	4862

Fonte: Estatísticas Correntes do Tribunal Judicial, 2017.

Para os processos cíveis apresentados neste quadro, verifica-se que os dados mostram os processos de Acções Declarativas tiveram 522 Entrados e transitaram 6497 processos, e nas Acções Executivas com 7167 Pendentes e Jurisdição Laboral tiveram menor número de processos Findos com um total de 130 processos, enquanto que na Jurisdição de Menores teve 6834 Pendentes, 514 Entrados e 6976 Transitados.



Quadro 2. 2: Número do Movimento processual dos Processos Cíveis por Tipo, 2017

Ano 2017	Acções Declarativas				Acções Executivas				Inventários				Jurisdição laboral				Jurisdição de Menores			
	Pendente	Entrado	Findo	Transitados	Pendente	Entrado	Findo	Transitado	Pendente	Entrados	Findo	Transitados	Pendentes	Entrados	Findo	Transitado	Pendente	Entrados	Findo	Transitados
Jan	486	18	2	502	592	23	1	614	83	8	3	88	486	10	25	471	499	40	25	514
Fev	502	14	0	516	614	22	0	636	88	9	1	96	471	12	7	476	514	45	19	540
Mar	516	34	55	495	636	52	268	420	96	7	5	98	476	34	19	491	540	44	29	555
Abr	495	99	89	505	420	140	73	487	98	0	7	91	491	18	8	501	555	57	52	560
Mai	505	30	29	506	487	74	24	537	91	0	1	90	501	7	4	504	560	20	23	557
Jun	506	24	23	507	537	67	43	561	90	22	16	96	504	4	2	506	557	21	21	557
Jul	507	32	21	518	561	42	30	573	96	10	12	94	506	18	8	516	557	48	22	583
Ago	518	39	24	533	573	53	44	582	94	17	18	93	516	27	16	527	583	44	21	606
Set	533	27	37	523	582	59	52	589	93	5	7	91	527	6	6	527	606	31	23	614
Out	523	97	10	610	589	213	21	781	91	7	2	96	527	9	6	530	614	78	74	618
Nov	610	54	37	627	781	40	26	795	96	17	9	104	530	21	17	534	618	37	24	631
Dez	627	54	26	655	795	30	18	807	104	19	16	107	534	13	12	535	631	49	39	641
Total	6328	522	353	6497	7167	815	600	7382	1120	121	97	1144	6069	179	130	6118	6834	514	372	6976

Fonte: INE - Estatísticas Correntes do Tribunal Judicial, 2017.

Para o caso dos Réus julgados, Absolvidos e Condenados comparados no ano em análise, nota-se uma subida percentual dos Condenados no mês de Abril com 94% e teve a percentagem baixa no mês de Fevereiro com 29%, verifica-se também para os Réus Absolvidos uma subida no mês de Fevereiro com 71% e, neste caso a percentagem mais baixa foi no mês de Abril com 6% .

Gráfico 2.3: Distribuição Percentual dos Réus Julgados, Absolvidos e Condenados, 2017

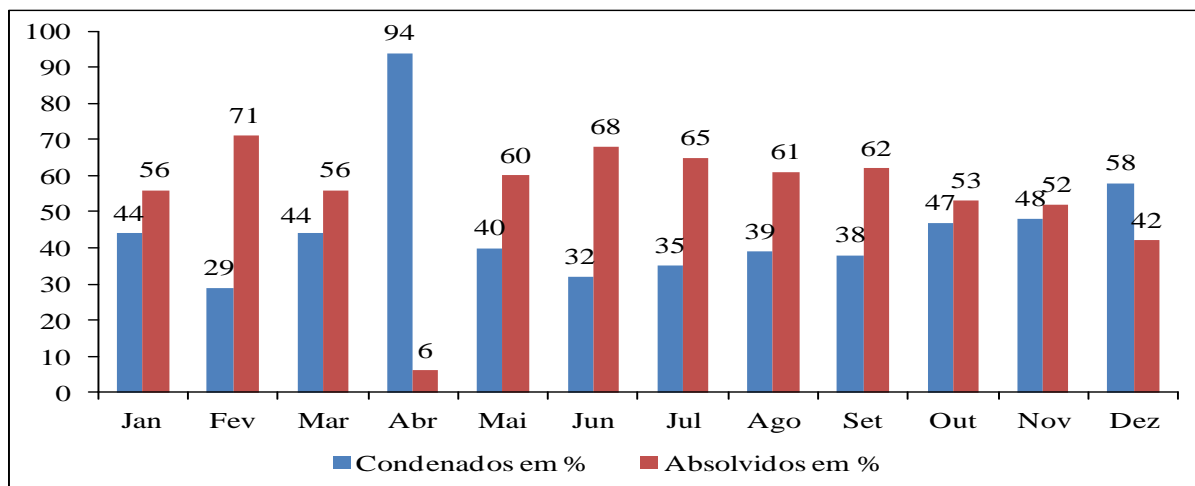

Fonte: Estatísticas Correntes do Tribunal Judicial-Tete, 2017.



CAPÍTULO III

3. MOVIMENTO DE RECLUSOS

Em Moçambique, actualmente os estabelecimentos Penitenciário funcionam em regime misto. Uma parte acomoda os detidos em regime de prevenção e a outra, acolhe as mulheres. As Penitenciárias são destinadas para acomodar reclusos condenados a pena maior, cujo regime é mais severo.

A População prisional é constituída por detidos e condenados, ao longo do ano em análise, a percentagem de detidos foi alta com 198 no mês de Janeiro, Por outro lado, o número de condenados registou uma tendência decrescente, nota-se para o mês de Dezembro com 30 condenados e o maior registo foi de 100 no mês de Janeiro, quanto os detidos constituíram a maioria da população prisional com um total 78 e menor numero foi no mês de Maio e Junho com 60 respectivamente.

Gráfico 3.1: Número e Percentagem de entradas de Reclusos, 2017

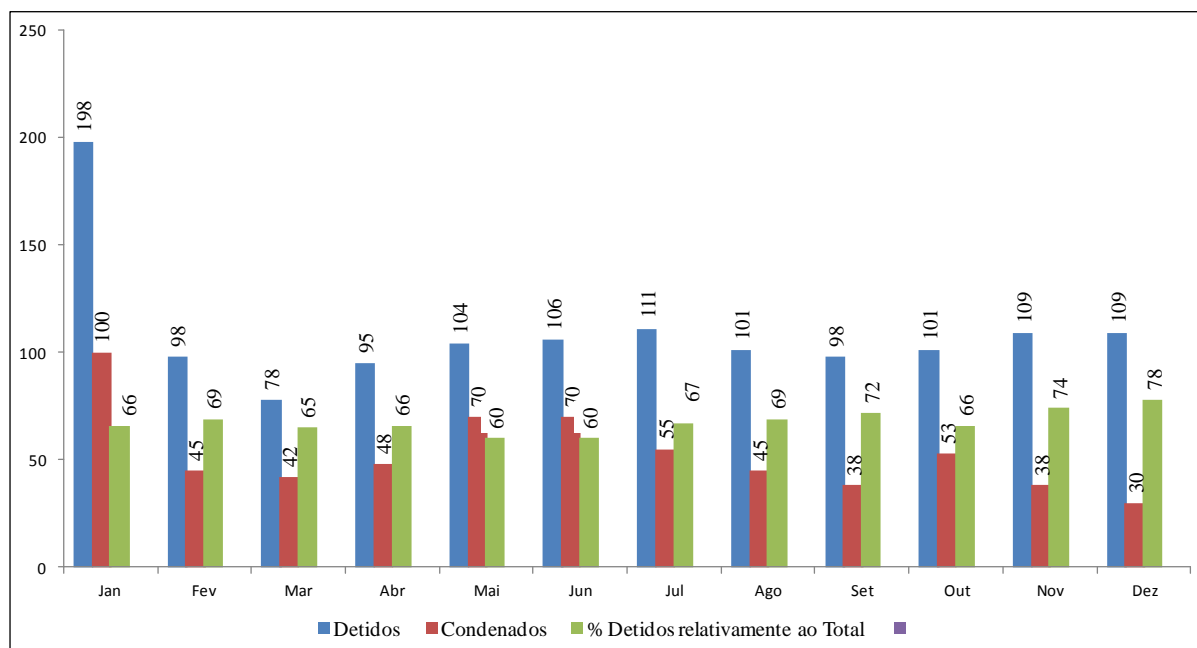

Fonte: Estatísticas Correntes do Estabelecimento Penitenciários, 2017.

De acordo o Quadro 3.1, a população prisional por Distrito e por sexo, na sua maioria é composta por Homens em quase em todos estabelecimentos penitenciários.

Em todos os meses o Estabelecimento Penitenciário da cidade de Tete, apresenta maior número de reclusos com um total de 440, seguindo de Moatize com 155 e Angónia com 147, e os Distritos de Cahora Bassa, Mágoe e Marávia foram os que tiveram menor número de



reclusos, com a excepção dos Distritos de Chifunde, Chiúta, Tsangano, Zumbo, Marara e Doa que ainda não possuem Serviços Penitenciários.

Quadro 3.1: Número de entradas de Reclusos Detidos por Sexo, 2017

Cadeia	Jan		Fev		Mar		Abr		Mai		Jun		Jul		Ago		Set		Out		Nov		Dez		Total
	H	M	H	M	H	M	H	M	H	M	H	M	H	M	H	M	H	M	H	M	H	M	H	M	
Cidade de Tete	38	3	32	0	28	0	30	0	34	0	41	0	39	0	32	2	54	0	28	2	32	0	38	7	440
Angónia	20	0	12	0	8	0	19	0	15	0	11	0	13	0	14	0	4	0	11	0	5	0	14	1	147
Cahora - Bassa	9	0	7	0	7	0	9	0	8	0	6	0	4	0	8	0	5	0	14	0	4	0	4	0	85
Changara	12	0	9	0	9	0	5	0	12	0	5	0	9	0	6	0	4	0	7	1	10	0	10	3	102
Macanga	20	0	8	0	5	0	9	0	6	0	11	0	9	0	9	0	6	0	8	0	12	0	12	0	115
Magoé	9	0	9	0	4	0	5	0	7	0	3	0	2	0	12	0	4	0	8	0	5	0	5	0	73
Marávia	16	0	6	0	3	0	3	0	2	0	6	0	6	0	3	0	5	0	5	0	15	0	5	0	75
Moatize	42	0	8	0	5	0	10	0	11	0	9	0	18	0	10	0	11	0	6	0	18	0	7	0	155
Mutarara	29	0	7	0	9	0	5	0	9	0	14	0	11	0	5	0	5	0	11	0	8	0	3	0	116
Total	195	3	98	0	78	0	95	0	104	0	106	0	111	0	99	2	98	0	98	3	109	0	98	11	1308

Fonte: Estatísticas Correntes do Estabelecimento Penitenciário (Cadeia), 2017.

O número de reclusos condenados é composto maioritariamente por homens no estabelecimento Penitenciário da cidade de Tete que lidera a lista, com 262 reclusos condenados em todo ano, segue-se Angónia e Moatize com 70 e 58 condenados respectivamente.

Quadro 3.2: Número de Entradas de Reclusos Condenados por Sexo, 2017

Cadeia	Jan		Fev		Mar		Abr		Mai		Jun		Jul		Ago		Set		Out		Nov		Dez		Total
	H	M	H	M	H	M	H	M	H	M	H	M	H	M	H	M	H	M	H	M	H	M	H	M	
Cidade de Tete	56	0	11	0	15	0	13	0	33	0	46	0	19	0	13	0	8	0	27	0	15	0	6	0	262
Angónia	8	0	4	0	5	0	10	0	9	0	3	0	6	0	8	0	5	0	3	0	5	0	4	0	70
Cahora - Bassa	3	0	5	0	2	0	4	0	4	0	5	0	4	0	4	0	4	0	1	0	2	0	3	0	41
Changara	6	0	4	0	2	0	4	0	4	0	2	0	6	0	2	0	3	0	3	0	5	0	3	0	44
Macanga	7	0	3	0	2	0	3	0	5	0	1	0	2	0	3	0	3	0	4	0	2	0	2	0	37
Magoé	4	0	3	0	4	0	3	0	3	0	2	0	3	0	2	0	4	0	4	0	2	0	3	0	37
Marávia	3	0	3	0	5	0	5	0	3	0	4	0	2	0	3	0	3	0	2	0	2	0	1	0	36
Moatize	6	0	6	0	4	0	3	0	4	5	0	6	0	9	0	4	0	4	0	3	0	4	0	0	58
Mutarara	7	0	6	0	3	0	3	0	5	0	2	0	7	0	1	0	4	0	5	0	2	0	4	0	49
Total	100	0	45	0	42	0	48	0	70	5	65	6	49	9	36	4	34	4	49	3	35	4	26	0	634

Fonte: INE - Estatísticas Correntes dos Estabelecimento Penitenciário (Cadeia), 2017.

O Quadro 3.3 mostra que a população prisional ao longo de 2017 cometeu crimes contra a propriedade. Em relação aos detidos e condenados, verifica-se que o maior número é de detidos em relação aos condenados.



INSTITUTO NACIONAL DE ESTATÍSTICA
DELEGAÇÃO PROVINCIAL DE TETE

Quadro 3.3: Número de Reclusos existentes nos Estabelecimentos Prisionais, por Situação Penal segundo Categoria de Crime 2017

Tipos de Crimes	Jan		Fev		Mar		Abr		Mai		Jun		Jul		Ago		Set		Out		Nov		Dez	
	D	C	D	C	D	C	D	C	D	C	D	C	D	C	D	C	D	C	D	C	D	C	D	C
Contra propriedade	198	100	98	45	78	42	95	48	104	70	106	70	111	55	101	45	98	38	101	53	109	38	109	30
Contra pessoas	-	-	-	-	-	-	-	-	-	-	-	-	-	-	-	-	-	-	-	-	-	-	-	-
Contra Ordem e Tranquilidade públicas	-	-	-	-	-	-	-	-	-	-	-	-	-	-	-	-	-	-	-	-	-	-	-	-
Contra Propriedade relativamente ao total	100	100	100	100	100	100	100	100	100	100	100	100	100	100	100	100	100	100	100	100	100	100	100	100
Total	198	100	98	45	78	42	95	48	104	70	106	70	111	55	101	45	98	38	101	53	109	38	109	30

Fonte: Estatísticas Correntes do Estabelecimento Penitenciário (Cadeia), 2017.

D-Detidos

C-Condenados

Em geral, todo o universo de detidos cometeu crime contra propriedade no período em análise, sendo eles do sexo masculino e feminino, a penas a destacar 14 mulheres detidas na cidade de tete, 4 em changara e 1 em Angónia. O estabelecimento Penitenciário da Cidade Tete foi a que mais se destacou com um total de 440 detidos durante todo o ano, seguido os distritos de Moatize e Angónia com 155 e 147 respectivamente.

Quadro 3. 4: Número de detidos por crimes contra propriedade por sexo, 2017

Cadeia	Jan		Fev		Mar		Abr		Mai		Jun		Jul		Ago		Set		Out		Nov		Dez		Total
	H	M	H	M	H	M	H	M	H	M	H	M	H	M	H	M	H	M	H	M	H	M	H	M	
Cidade de Tete	56	0	11	0	15	0	13	0	33	0	46	0	19	0	13	0	8	0	27	0	15	0	6	0	262
Angónia	8	0	4	0	5	0	10	0	9	0	3	0	6	0	8	0	5	0	3	0	5	0	4	0	70
Cahora - Bassa	3	0	5	0	2	0	4	0	4	0	5	0	4	0	4	0	4	0	1	0	2	0	3	0	41
Changara	6	0	4	0	2	0	4	0	4	0	2	0	6	0	2	0	3	0	3	0	5	0	3	0	44
Macanga	7	0	3	0	2	0	3	0	5	0	1	0	2	0	3	0	3	0	4	0	2	0	2	0	37
Magoé	4	0	3	0	4	0	3	0	3	0	2	0	3	0	2	0	4	0	4	0	2	0	3	0	37
Marávia	3	0	3	0	5	0	5	0	3	0	4	0	2	0	3	0	3	0	2	0	2	0	1	0	36
Moatize	6	0	6	0	4	0	3	0	4	5	0	6	0	9	0	4	0	4	0	3	0	4	0	0	58
Mutarara	7	0	6	0	3	0	3	0	5	0	2	0	7	0	1	0	4	0	5	0	2	0	4	0	49
Total	100	0	45	0	42	0	48	0	70	5	65	6	49	9	36	4	34	4	49	3	35	4	26	0	634

Fonte: Estatísticas Correntes dos Estabelecimento Penitenciário (Cadeia), 2017.

O Quadro 3.5 mostra a distribuição de reclusos segundo tipo de saída, que são as liberdade Condicional, Caucionado, Absolvido, Pena Cumprida, Evadidos, Falecidos, Termo de Identidade e Residência e Outros. Tem se verificado que ao longo do período em análise, grande parte dos reclusos saem por ter cumprido a pena ou por absolvição, e 10 reclusos perderam a vida nos estabelecimentos penitenciários em diferentes meses



INSTITUTO NACIONAL DE ESTATISTICA
DELEGAÇÃO PROVINCIAL DE TETE

Quadro 3. 5: Distribuição dos Reclusos Segundo Tipo de Saída, 2017

Tipos de Sidas	Jan	Fev	Mar	Abr	Mai	Jun	Jul	Ago	Set	Out	Nov	Dez
Liberdade Condicional	4	4	3	1	2	3	5	11	15	15	15	22
Caucionados	12	11	11	15	14	15	20	18	22	22	22	18
Absolvidos	30	35	32	38	29	36	31	28	32	32	32	29
Pena Cumprida	40	33	52	48	62	88	83	84	98	98	98	90
Evadidos	0	0	0	0	0	0	0	0	0	0	0	0
Falecidos	0	2	2	0	1	1	1	2	1	0	0	0
Termos de identidade e residência	11	7	10	7	7	10	10	9	5	5	5	9
Outros	8	7	7	11	9	5	10	17	11	11	11	14
Total	97	92	110	109	115	153	150	152	173	172	172	168

Fonte: Estatísticas Correntes dos Estabelecimento Penitenciário (Cadeia), 2017.



INSTITUTO NACIONAL DE ESTATÍSTICA
DELEGAÇÃO PROVINCIAL DE TETE

GLOSSÁRIO

Absolvição - Sentença judicial que põe termo a uma acção, considerando que o réu não deve ser condenado, ou porque o pedido do autor não procede (absolvição do pedido), ou porque existe qualquer obstáculo legal a que o Juiz aprecie o pedido que tenha como consequência a extinção da instância pelo juiz com absolvição do réu (absolvição da instância).

Acidente de viação - Acontecimento fortuito, súbito e anormal ocorrido na via pública em consequência da circulação rodoviária, de que resultem vítimas ou danos materiais, quer o veículo se encontre ou não em movimento (inclusivamente à entrada ou saída para o veículo e ou no decurso da sua reparação ou desempanagem).

Acidente com vítimas: acidente do qual resulte pelo menos uma vítima.

Condenado - Pessoa contra quem foi proferida sentença que aplique pena ou medida de segurança privativa da liberdade, pena pecuniária ou outra reacção criminal não detentiva.

Crime - Todo o facto descrito e declarado passível de pena criminal por lei anterior ao momento da sua prática.

Crime registado - Crime detectado pelas autoridades policiais ou levado ao seu conhecimento por meio de denúncia ou queixa.

Ferido grave: vítima de acidente cujos danos corporais obriguem a um período de hospitalização superior a 24 hora.

Ferido ligeiro: vítima de acidente que não seja considerada ferido grave.

Índice de gravidade: número de mortos por 100 acidentes com vítimas

Julgamento - Fase processual que visa a pronúncia da decisão final sobre o objecto da acção, consubstanciada numa sentença ou acórdão. O julgamento diz-se de findo quando na decisão se conhece do mérito da causa.

Liberdade Condicional - Execução em meio livre da parte final de pena de prisão aplicada ao condenado, que nela consinta, sobre o qual exista a expectativa de um comportamento socialmente responsável, sendo obrigatória para reclusos em cumprimento de pena superior a 6 anos quando hajam cumprido 5/6 de pena.



Prisão- Sanção principal de natureza criminal correspondente à privação da liberdade por tempo limitado com vista à prevenção de futuros crimes e à reintegração do condenado na sociedade.

Processo - Auto constituído pelas peças escritas emanadas das partes, pelas decisões do tribunal e actos do Ministério Público, e pelo relato, mais ou menos circunstanciado, dos actos e diligências praticadas no desenvolvimento da acção.

Processo Cível - O mesmo que dizer processo civil, é sequência de actos destinados à justa composição de um litígio de interesses privados, mediante a intervenção de um tribunal, e, ocupa-se da aplicação do direito civil e comercial pelos tribunais.

Processo Crime - Forma normal do processo penal aplicável em todos os casos em que não haja lugar à utilização de processo especial, sumário ou sumaríssimo.

Processo findo - Processo em que é proferida decisão final, na forma de acórdão, sentença ou despacho, na respectiva instância, independentemente do trânsito em julgado.

Processo pendente - Corresponde a processos que tendo entrado ainda não tiveram decisão final, na forma de acórdão, sentença ou despacho, na respectiva instância, independentemente do trânsito em julgado. São assim processos que aguardam a prática de actos ou de diligências pelo tribunal, pelas partes ou por outras entidades, podendo ainda, em certos tipos de processos, aguardar a ocorrência de determinados factos ou decurso de um prazo.

Réu - Pessoa contra quem se requer a providência judiciária a que tende a acção.

Vítima: ser humano que, em consequência de acidente, sofra danos corporais.