



ESTATÍSTICAS DE CRIME E JUSTIÇA

2024

Cidade de Maputo



INSTITUTO NACIONAL DE ESTATÍSTICA



ESTATÍSTICAS DE CRIME E JUSTIÇA

PRESIDÊNCIA	FICHA TÉCNICA
<p>Eliza Mónica Ana Magaua</p> <p>Presidente</p> <p>DELEGAÇÃO DO INSTITUTO NACIONAL DE ESTATÍSTICA DA CIDADE DE MAPUTO</p> <p>Noélia Paulo Mabunda Massangaia</p>	<p>Título: Estatísticas de Crime e Justiça, Cidade de Maputo, 2024</p> <p>Editor: INE-Delegação da Cidade de Maputo Departamento de Estatísticas Demográficas e Sociais Av. Fernão de Magalhães, nº 63, 2º Andar Caixa Postal 493 Maputo <i>web:www.ine.gov.mz</i></p> <p>Direcção e Coordenação Teixeira Mandlate Departamento de Estatísticas Demográficas e Sociais</p> <p>Produção Ernesto da Silva Junior, Pedro Amaral, Helder Utumbendipaza, Armela Ugembe, Ana Jopela e Juma Quemua</p> <p>Análise e Controle de Qualidade Noélia Paulo Mabunda Massangaia, Teixeira Mandlate e Sara Chirnze</p> <p>Design e Grafismo Departamento de Estatísticas Demográficas e Sociais</p>

O Instituto Nacional de Estatística (INE) é órgão executivo central do Sistema Estatístico Nacional (SEN) que tem por objectivo a anotação, apuramento, coordenação e difusão da informação estatística oficial do País.

O Instituto Nacional de Estatística subordina-se ao Conselho de Ministros (in Lei nº 7/96 de Julho)

Sistema Estatístico Nacional (SEN) é o conjunto orgânico integrado pelas instituições a quem compete o exercício da actividade estatística oficial.

ACTIVIDADE ESTATÍSTICA OFICIAL

Por actividade estatística oficial entende-se o conjunto de métodos, técnicas e procedimentos de concepção, recolha, tratamento, análise e difusão.

De informação estatística oficial de interesse nacional, de que se destaca a realização de recenseamentos, inquéritos correntes e eventuais, a elaboração das contas nacionais e de indicadores económicos, sociais e demográficos, bem como a realização de estudos, análises e investigação aplicada.

AUTORIDADE ESTATÍSTICA

O princípio da autoridade estatística consiste no poder conferido ao Instituto Nacional de Estatística de, no exercício das actividades estatísticas, realizar inquéritos com obrigatoriedade de resposta nos prazos que forem fixados, bem como efectuar todas as diligências necessárias à produção das estatísticas.

SEGREDO ESTATÍSTICO

O princípio do segredo estatístico consiste na obrigação do INE de proteger os dados estatísticos individuais, relativos a pessoas singulares ou colectivas recolhidos para produção de estatística, contra qualquer utilização não estatística e divulgação não autorizada, visando salvaguardar a privacidade dos cidadãos, preservar a concorrência entre os agentes económicos e garantir a confiança dos inquiridos. (Lei nº 7/96 de 05 de Julho)

ESCLARECIMENTOS AOS UTILIZADORES

Devido aos arredondamentos, os totais podem não corresponder à soma das parcelas.

Esclarecimento sobre a informação apresentada:

DEDS, DPINE – Maputo Cidade

Sinais convencionais

- Resultado nulo
- .. Categoria não aplicável
- ... Dados não disponíveis à data da publicação
- 0 Dado muito menor que a unidade utilizada

Símbolo	Unidade de medida
---------	-------------------

km² Quilómetro quadrado

% Percentagem

° Grau

Arredondamentos

Por razões de arredondamentos, os totais podem não corresponder à soma das parcelas

Abreviaturas/Siglas

DEDS	Departamento de Estatísticas Demográficas e Sociais
DM	Distrito Municipal
INE	Instituto Nacional de Estatística
H	Homem
HM	Homem e Mulher
M	Mulher
SEN	Sistema Estatístico Nacional
RGPH	Recenseamento Geral da População e Habitação

ÍNDICE GERAL

INTRODUÇÃO	1
1. DESCRIÇÃO DA CIDADE DE MAPUTO	2
1.1 Localização Geográfica	2
2. POPULAÇÃO	3
3. CASOS CRIMINAIS REGISTADOS	5
3.1 Crimes Registados	5
3.2 Crimes Registados e Esclarecidos	6
4. MOVIMENTO DE PROCESSOS NOS TRIBUNAIS	10
4.1 Movimento Geral de Processos	10
4.2 Movimento de Processos Cíveis	11
9. GLOSSÁRIO	16

ÍNDICE DE FIGURAS

Mapa 1.1: Localização Geográfica da Cidade de Maputo	2
--	---

ÍNDICE DE QUADROS

Quadro 2.1 População Projectada Segundo Distritos Municipais, Cidade de Maputo	3
Quadro 2.2 População por Sexo, Superfície e Densidade Populacional Segundo Distritos Municipais, 2024, Cidade de Maputo	4
Quadro 3.1 Tipos de Crimes Reportados por Distritos Municipais, Cidade de Maputo	5
Quadro 3.2 Número de Crimes Registados e Esclarecidos Pela Polícia, Cidade de Maputo	6
Quadro 4.3 Número Indiciados por Idade e sexo, Cidade de Maputo	7
Quadro 4.1 Movimento Geral de Processos, Cidade de Maputo 2023-2024.....	10
Quadro 4.2 Movimento de Processos Cíveis Segundo Distritos Municipais, Cidade de Maputo 2023-2024.....	11
Quadro 4.3 Movimento de Processos Criminais Segundo os Distritos Municipais da Cidade de Maputo 2023-2024	12
Quadro 4.4. Movimento de Processos de Divórcio Segundo Distritos Municipais, Cidade de Maputo 2023-2024 .	13
Quadro 4.5 Movimento de Processos laborais na Cidade de Maputo 2023-2024.....	14
Quadro 4.6 Movimento de Processos de menores, Cidade de Maputo 2022-2024	15

ÍNDICE DE GRÁFICOS

Gráfico 2.1 Evolução da População, Cidade de Maputo	3
Gráfico 3.1 Distribuição Percentual de Crimes Reportados pela Polícia, Cidade de Maputo	6
Gráfico 3.2 Percentagem de Crimes Esclarecidos pela Polícia, Cidade de Maputo	7
Gráfico 4.1 Taxas de Resolução processual	10
Gráfico 4.2 Taxas de Resolução dos Processos Cíveis Segundo Distritos Municipais, Cidade de Maputo 2023-2024	11
Gráfico 4.3 Taxas de Resolução dos Processos Criminais Segundo Distritos Municipais.....	12
Gráfico 4.4 Taxa de Resolução dos Processos de Divórcio Segundo Distritos Municipais	13
Gráfico 4.5 Taxa de resolução dos processos laborais na Cidade de Maputo 2023-2024	14

INTRODUÇÃO

Esta publicação apresenta informação sobre as Estatísticas de Crime e Justiça da Cidade Maputo 2024 e visa mostrar o nível de criminalidade, através dos crimes registados pela polícia e movimentos dos processos tramitados nos tribunais.

A publicação está dividida em quatro capítulos: o primeiro, faz abordagem sobre a população da Cidade de Maputo, o segundo trata dos movimentos de processos criminais.

A Delegação do Instituto Nacional de Estatística da Cidade de Maputo expressa agradecimentos pela colaboração de todas entidades na produção desta publicação, apelando contudo, a observância dos prazos estabelecidos para o fornecimento da informação estatística e reitera sua abertura e disponibilidade à críticas, sugestões e recomendações com vista ao melhoramento da qualidade das próximas edições.

1. DESCRIÇÃO DA CIDADE DE MAPUTO

1.1 Localização Geográfica

A Cidade de Maputo localiza-se na baía de Maputo, entre os paralelos 25° 49' 00"S e 26° 05' 41"S e entre os meridianos de 32° 26' 31"E e 32° 59' 45"E. Tem 346 Km² de extensão e é limitada a Oeste pela Cidade da Matola e Distrito de Boane, a Este pelo Oceano Índico, a Sul pelo Distrito de Matutuíne e a Norte pelo Distrito de Marracuene.

Em termos Administrativos a Cidade do Maputo é composta por sete Distritos Municipais, nomeadamente: KaMpfumu, Nhlamankulu, KaMaxaqueni, KaMavota, KaMubukwana, KaTembe e KaNyaka.

Mapa 1.1: Localização Geográfica da Cidade de Maputo

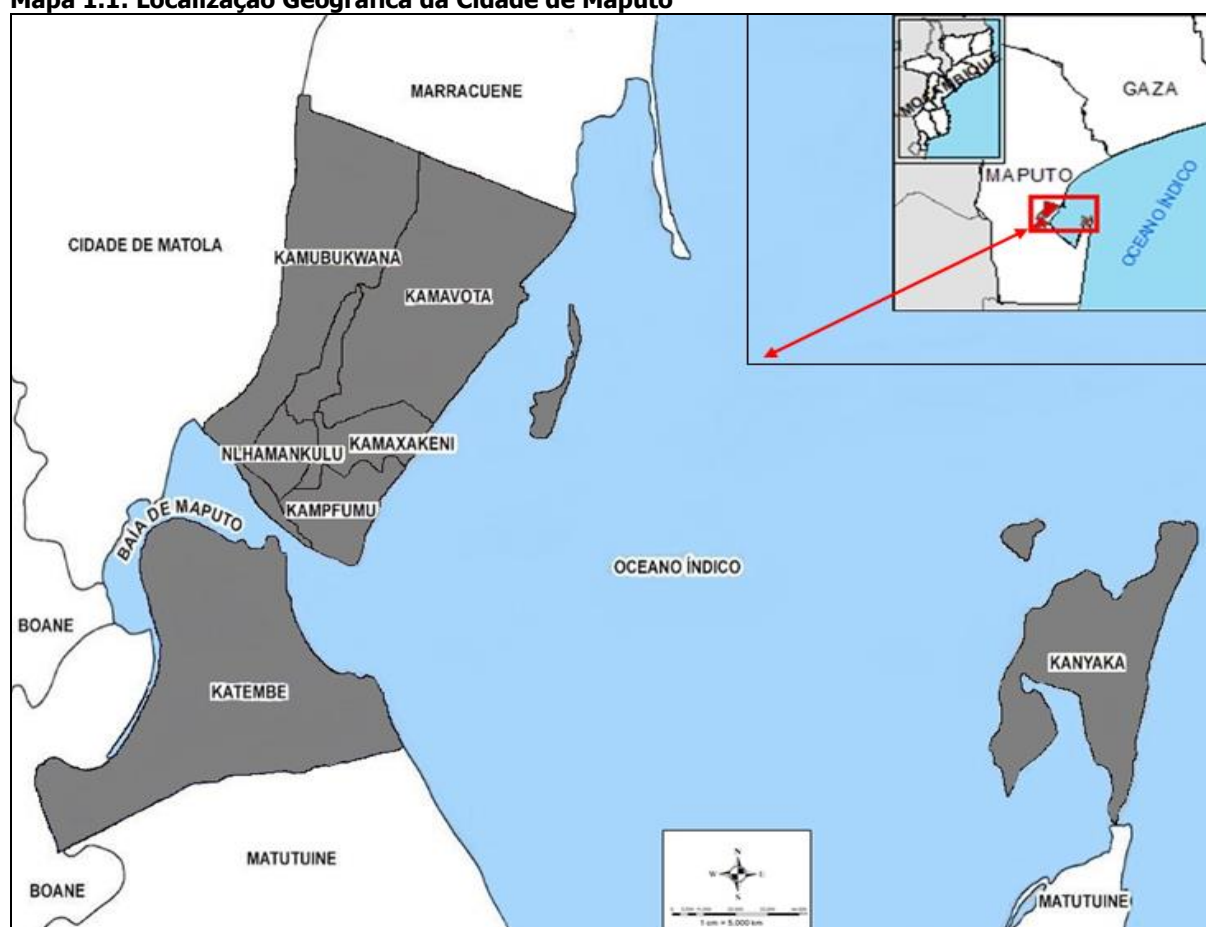

Fonte: ESRI, ARCGIS-10.1



POPULAÇÃO

2. POPULAÇÃO

Este capítulo irá abordar sobre a evolução da População da Cidade de Maputo desde o Censo de 1980-2017 e as projecções da População de 2017-2050.

O Gráfico 2.1 mostra a evolução da população na Cidade de Maputo por sexo, de acordo com os quatro Censos da População e Habitação e projecções de 2017-2050 realizados no país, onde verifica-se um crescimento em 46,2% de 1980 a 2007. De referir que de 2007 para 2017 nota-se uma redução da população em 1,3% e em 2024 a Cidade de Maputo contava com cerca de 1 136 296 sendo 583 071 do sexo feminino e 553 225 do sexo masculino.

Gráfico 2.1 Evolução da População, Cidade de Maputo

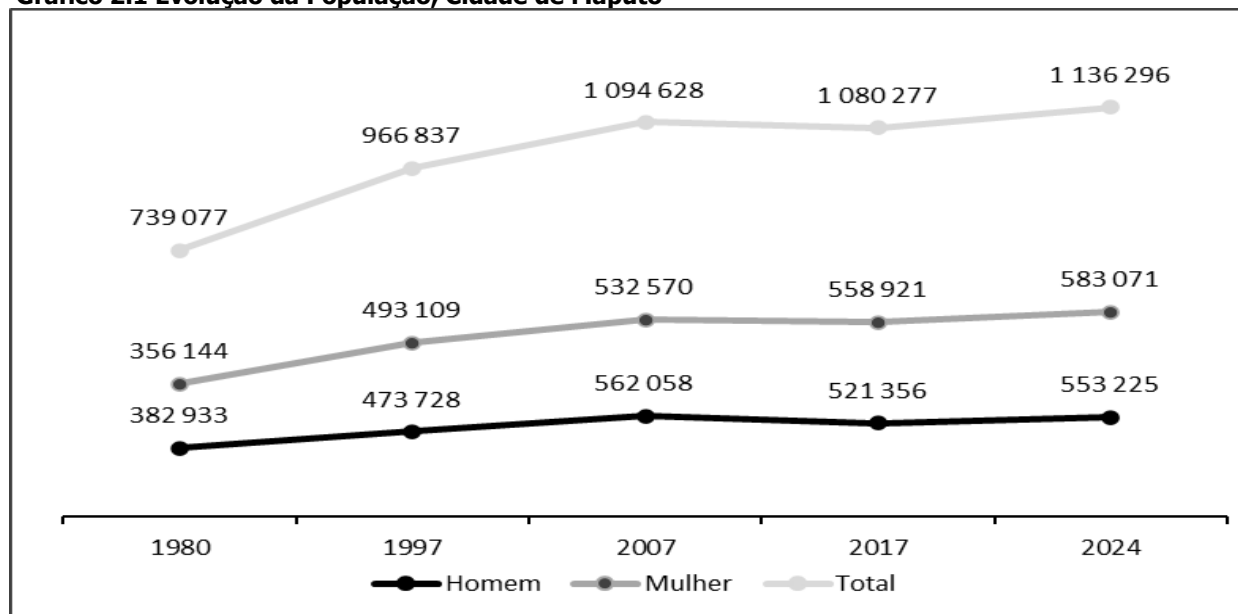

Fonte: INE, I RGPH 1980; II RGPH 1997; III RGPH 2007; IV RGPH 2017 e Projecções 2017-2050

O Quadro 2.1 mostra a evolução da população projectada na Cidade de Maputo de 2021 a 2024, com a média de crescimento anual de cerca de 0,8%, ao passar de 1 127 565 habitantes em 2021 para 1 136 296 em 2024.

Quadro 2.1 População Projectada Segundo Distritos Municipais, Cidade de Maputo

Distritos Municipais	2021	2022	2023	2024
Total	1 127 565	1 130 319	1 133 235	1 136 296
KaMpfumu	79 483	79 676	79 881	80 102
Nhlamankulu	132 643	132 967	133 310	133 669
KaMaxaqueni	204 134	204 634	205 164	205 707
KaMavota	341 075	341 908	342 790	343 715
KaMubukwana	333 960	334 774	335 636	336 552
KaTembe	30 051	30 125	30 203	30 282
KaNyaka	6 219	6 234	6 250	6 267

Fonte: INE- Projecções da população, 2017-2050

Segundo o Quadro 2.2 a Cidade de Maputo apresenta uma área de 346 km² com uma densidade populacional de 3 284 Hab/km², sendo o distrito Municipal KaMaxaqueni densamente habitado, com 17 142 Hab/km² e o KaNyaka o menos, com 121 Hab/km². Apesar do Distrito de KaMaxaqueni ser densamente habitado, o Distrito de KaMavota é o mais populoso com 343 715 habitantes, sendo 167 316 homens e 176 399 mulheres.

Quadro 2.2 População por Sexo, Superfície e Densidade Populacional Segundo Distritos Municipais, 2024, Cidade de Maputo

Distritos Municipais	População			Área (km ²)	Densidade (hab/Km ²)
	Total	H	M		
Total	1 136 296	553 225	583 071	346	3 284
KaMpfumu	80 102	38 413	41 689	12	6 675
Nhlamankulu	133 669	65 187	68 482	8	16 709
KaMaxaqueni	205 707	101 506	104 201	12	17 142
KaMavota	343 715	167 316	176 399	108	3 183
KaMubukwana	336 552	162 756	173 796	53	6 350
KaTembe	30 282	14 987	15 295	101	300
KaNyaka	6 267	3 059	3 208	52	121

Fonte: INE - Projecções da população, 2017-2050



Casos Criminais Registados

3. CASOS CRIMINAIS REGISTADOS

3.1 Crimes Registados

Consideram-se crimes registados, aqueles detectados pelas autoridades policiais ou levados ao seu conhecimento por meio de denúncias ou queixas. Os principais crimes registados pelas autoridades policiais são: Crimes contra pessoas, Crimes contra o património em geral, Crimes de perigo comum, Crimes contra a ordem e tranquilidade pública, Crimes contra o Estado e Crimes contra a fé pública.

O Quadro 3.1, ilustra os tipos de crimes registados nos distritos municipais da Cidade de Maputo, observando-se uma redução em 2024 de 8,4% em relação a 2023. Os Distritos Municipais Nihamankulo, KaMaxaqueni e KaMavota registaram maior redução do número de crimes reportados na ordem de 14,2%, 31,2% e 17,0%, respectivamente. No período em análise os Crimes contra a Ordem e Tranquilidade Pública foram os que registaram um aumento de casos em 17,0%, ao passar de 584 casos em 2023 para 683 em 2024, em contrapartida os Crimes Contra Pessoas e Contra o Património em Geral, registaram uma redução em 22,4% e 7,9% ao passar de 1211 em 2023 e 940 em 2024 e, 584 para 683 do número de casos registados.

Quadro 3.1 Tipos de Crimes Reportados por Distritos Municipais, Cidade de Maputo

DISTRITOS MUNICIPAIS	Kampfumo	Nihamankulo	KaMaxakeni	KaMavota	KaMubukwana	KaTembe	KaNyaka	Total Geral
2023	2 431	2 039	1 287	1 631	1 407	27	3	8 825
2024	2 554	1 749	885	1 354	1 512	25	6	8 085
Crimes contra pessoas								
2023	242	281	282	210	197	8	1	1 211
2024	215	193	112	200	210	10	-	940
Crimes contra o património em geral								
2023	1 760	1 471	825	1 155	982	14	2	6 209
2024	1 903	1 173	685	915	1 038	2	3	5 719
Crimes de perigo comum								
2023	83	59	40	82	85	1	-	350
2024	84	69	27	79	92	0	-	351
Crimes contra a ordem e tranquilidade pública								
2023	190	106	76	107	101	4	-	584
2024	253	227	31	91	81	-	-	683
Crimes contra o Estado								
2023	136	101	54	73	40	-	-	404
2024	82	74	23	62	82	13	3	339
Crimes contra a fé pública								
2023	20	21	10	4	2	-	-	57
2024	17	13	7	7	9	-	-	53

Fonte: Comando da PRM da Cidade Maputo, 2023-2024

Na Cidade de Maputo, os crimes reportados com maior frequência em 2024 foram os Crimes Contra o Património em Geral com cerca de 70,9% seguidos de Crimes Contra Pessoas com 11,6% e Crimes Contra Ordem e Tranquilidade Pública com 8,5% (Vide gráfico 3.1).

Gráfico 3.1 Distribuição Percentual de Crimes Reportados pela Polícia, Cidade de Maputo

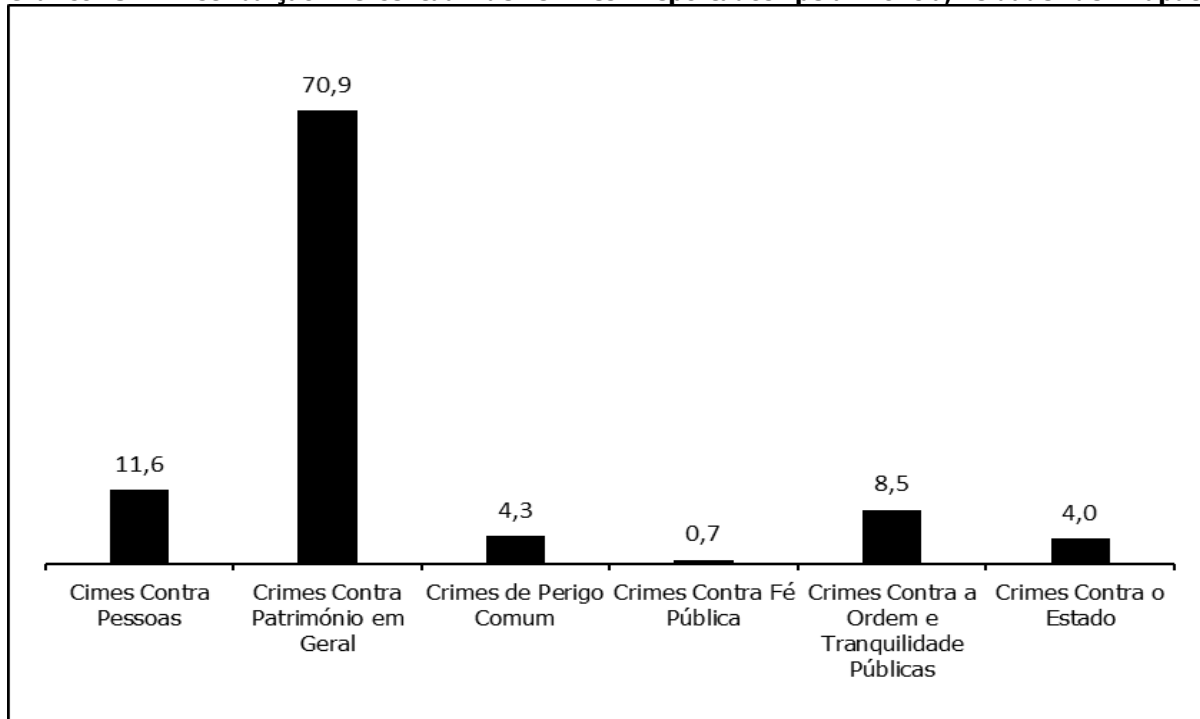

Fonte: Comando da PRM da Cidade de Maputo, 2024

3.2 Crimes Registrados e Esclarecidos

Em 2024 registou-se 92,8% de casos esclarecidos com um aumento de 4,2% se comparado com o mesmo período do ano anterior. De realçar que de 8 825 casos registados no ano de 2023, foram esclarecidos 7 819, o que corresponde a 88,6%. Para o ano de 2024, de 8 070 casos registados, houve um esclarecimento de 7 487 casos, correspondente a 92,8%.

Quadro 3.2 Número de Crimes Registrados e Esclarecidos Pela Polícia, Cidade de Maputo

Tipo de Crimes	2023		%. Esclarecidos	2024		%
	Registados	Esclarecidos		Registados	Esclarecidos	
Total	8 825	7 819	88,6	8 070	7 487	92,8
Contra Pessoas	1 221	1 207	98,9	940	922	98,1
Contra Património em Geral	6 209	5 225	84,2	5 719	5 154	90,1
De Perigo Comum	350	349	99,7	351	351	100,0
Contra fé Pública	57	53	93,0	53	53	100,0
Contra Ordem e Tranquilidade Públicas	584	581	99,5	684	684	100,0
Contra o Estado	404	404	100,0	323	323	100,0

Fonte: Comando da PRM da Cidade de Maputo, 2023-2024

O Gráfico 3.2 mostra a percentagem de crimes esclarecidos por tipo, registados pelo Comando da Polícia ao nível da Cidade de Maputo. No geral em 2024 os crimes mais esclarecidos foram Contra Fé Pública, Contra

Ordem e Tranquilidade Públicas e Contra o Estado que registaram um esclarecimento a 100%, comparativamente ao ano anterior que nenhuma família de crimes foi esclarecida na mesma percentagem.

Gráfico 3.2 Percentagem de Crimes Esclarecidos pela Polícia, Cidade de Maputo

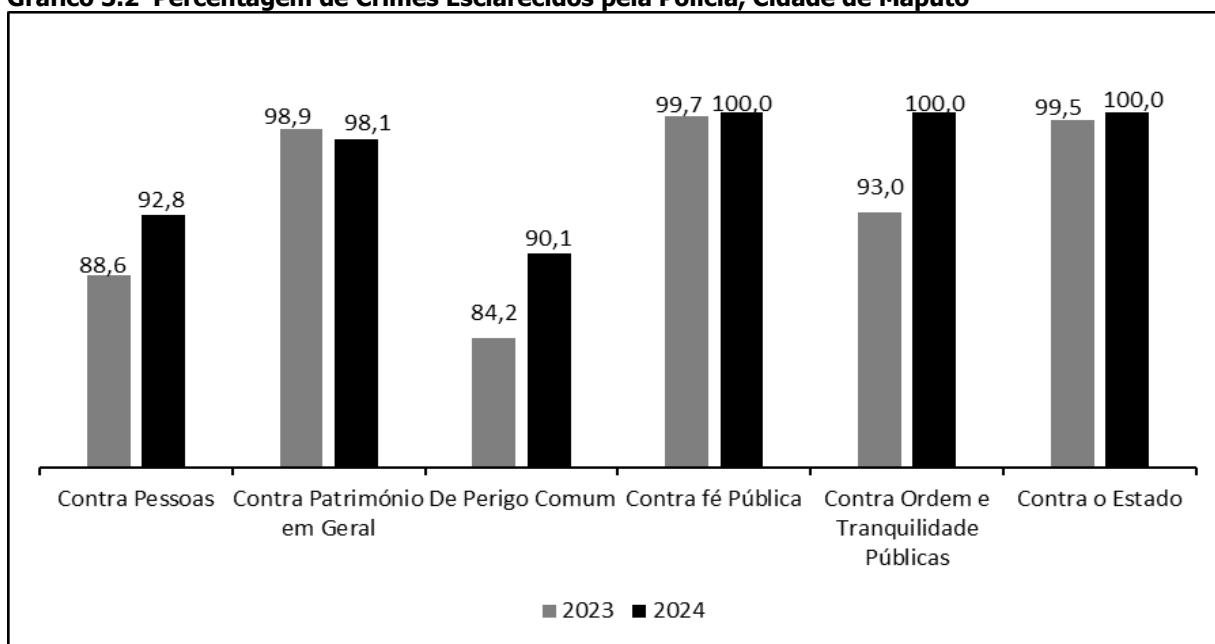

Fonte: Comando da PRM da Cidade de Maputo, 2023-2024

O quadro 3.3 apresenta o número dos indiciados por sexo e grupos de idades registados pelo comando da polícia da Cidade de Maputo, onde se pode verificar maior número de sexo masculino (7 585) em relação aos indiciados do sexo feminino (297), correspondente a 96,2% e 3,8% respectivamente.

Quadro 4.3 Número Indiciados por Idade e sexo, Cidade de Maputo

Família de Crimes	Mas	Fem	Mas	Fem	Mas	Fem	Mas	Fem	Mas	Fem	Mas	Fem	Mas	Fem
	[< 16]		[17-21]		[22-29]		[30-39]		[40-49]		[50-59]		[60 >]	
TOTAL	160	17	1 513	59	1 814	71	1 647	57	1 597	79	853	14	1	0
Crimes Contra Pessoas	12	-	117	10	222	20	235	8	201	5	96	-	1	-
Crimes Contra Património em Geral	117	16	1 131	39	1 269	36	1 036	27	1 133	27	648	8	-	-
Crimes de Perigo Comum	-	-	46	-	102	3	118	2	66	3	11	-	-	-
Crimes Contra Fé Pública	-	-	3	-	15	-	17	-	15	-	3	-	-	-
Crimes Contra a Ordem e Tranquilidade Públicas	31	1	115	10	129	9	157	18	133	42	89	6	-	-
Crimes Contra o Estado	-	-	101	-	77	3	84	2	49	2	6	-	-	-

Fonte: Comando da PRM da Cidade de Maputo, 2024



MOVIMENTO DE PROCESSOS NOS TRIBUNAIS

4. MOVIMENTO DE PROCESSOS NOS TRIBUNAIS

Denomina-se Movimento Processual, o fluxo de processos entrados, findos, pendentes e transitados, referentes a um determinado ano civil. É com base em processos entrados e findos que se calcula a taxa de resolução processual, dividindo o número total de processos findos pela soma dos processos pendentes e entrados, multiplicado por 100.

4.1 Movimento Geral de Processos

Segundo o Quadro 4.1, o movimento Geral de processos pendentes, findos e transitados aumentou em 2,7%, 1,2% e 1,4% ao passar de 7 454, 2 424 e 7 663 em 2023 para 7 663, 2 454 e 7 770 em 2024, respectivamente. Quanto aos processos, entrados registaram uma redução em 2,6%, ao passar de 2 629 em 2023 para 2 561 em 2024.

Quadro 4.1 Movimento Geral de Processos, Cidade de Maputo 2023-2024

Processos	2023				2024			
	Pendentes	Entrados	Findos	Transitados	Pendentes	Entrados	Findos	Transitados
Total	7 458	2 629	2 424	7 663	7 663	2 561	2 454	7 770
Comercial	2 869	860	783	2 946	2 946	1 012	863	3 095
Cível	4 357	1 331	1 310	4 378	4 378	1 382	1 292	4 468
Criminal	232	438	331	339	339	167	299	207

Fonte: Tribunal Judicial da Cidade de Maputo, 2023-2024

O Gráfico 4.1 mostra a distribuição percentual das taxas de resolução por tipo de processos, onde se nota no geral um aumento de efectividade na resolução em todos os processos.

Gráfico 4.1 Taxas de Resolução processual

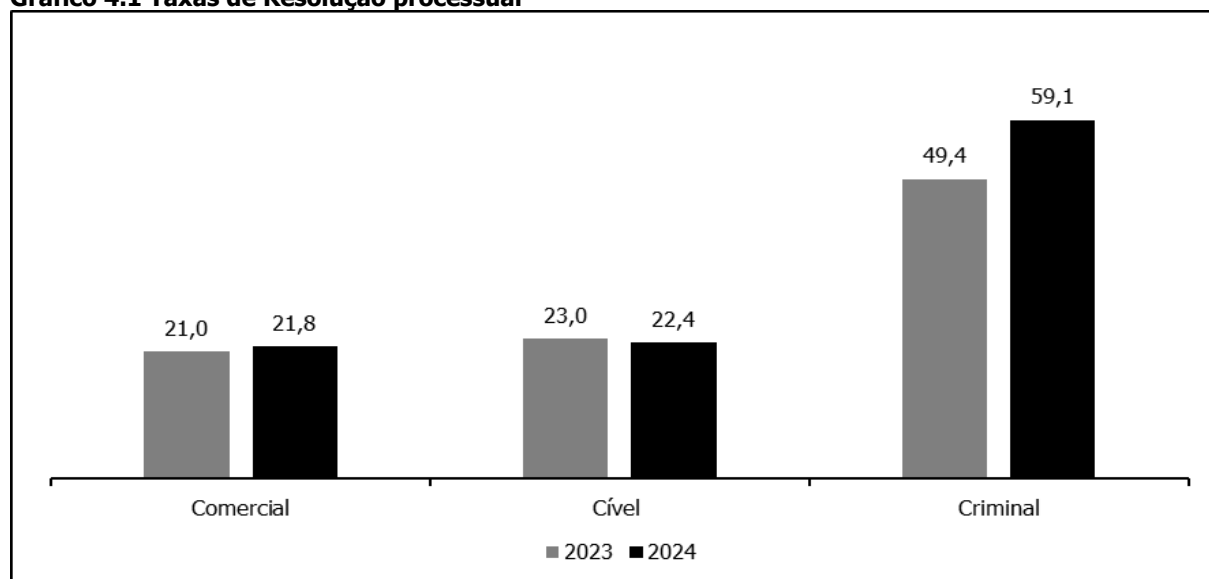

Fonte: Tribunal Judicial da Cidade de Maputo, 2023-2024

4.2 Movimento de Processos Cíveis

O Quadro 4.2 mostra o número de processos Cíveis por categoria ao nível dos distritos, de 2023 para 2024. As categorias de processos pendentes e transitados registaram um aumento em cerca de 15,0% e 13,8% ao passar de 3 372 e 3 878 em 2023 para 3 878 e 4 413 em 2024, respectivamente. Entretanto verificou-se redução dos processos entrados em 1,2% e findos em 3,9%, ao passar de 1 875 e 1 370 em 2023, para 1 852 e 1 317 em 2024, respectivamente.

Quadro 4.2 Movimento de Processos Cíveis Segundo Distritos Municipais, Cidade de Maputo 2023-2024

Distritos	Pendentes		Entrados		Findos		Transitados	
	2023	2024	2023	2024	2023	2024	2023	2024
Total	3 372	3 878	1 875	1 852	1 370	1 317	3 878	4 413
KaMpfumu	1 028	1 401	811	630	438	376	1 401	1 655
Nhlamankulu	521	503	127	161	145	163	503	501
KaMaxaqueni	61	137	231	227	155	135	137	229
KaMavota	858	920	356	385	294	301	920	1004
KaMubukwana	857	852	312	396	317	291	852	957
KaTembe	46	64	38	44	20	46	64	62
KaNyaka	1	1	0	9	1	5	1	5

Fonte: Tribunal Judicial da Cidade de Maputo, 2023-2024

O Gráfico 4.2 ilustra as taxas de resolução dos processos Cíveis nos Tribunais Judiciais dos Distritos Municipais da Cidade de Maputo. Para o ano de 2024, os distritos KaNyaka, Katembe e KaMaxaqueni apresentam maiores taxas de resolução em relação aos outros distritos com 50,0%, 42,6% e 37,1%, respectivamente.

Gráfico 4.2 Taxas de Resolução dos Processos Cíveis Segundo Distritos Municipais, Cidade de Maputo 2023-2024

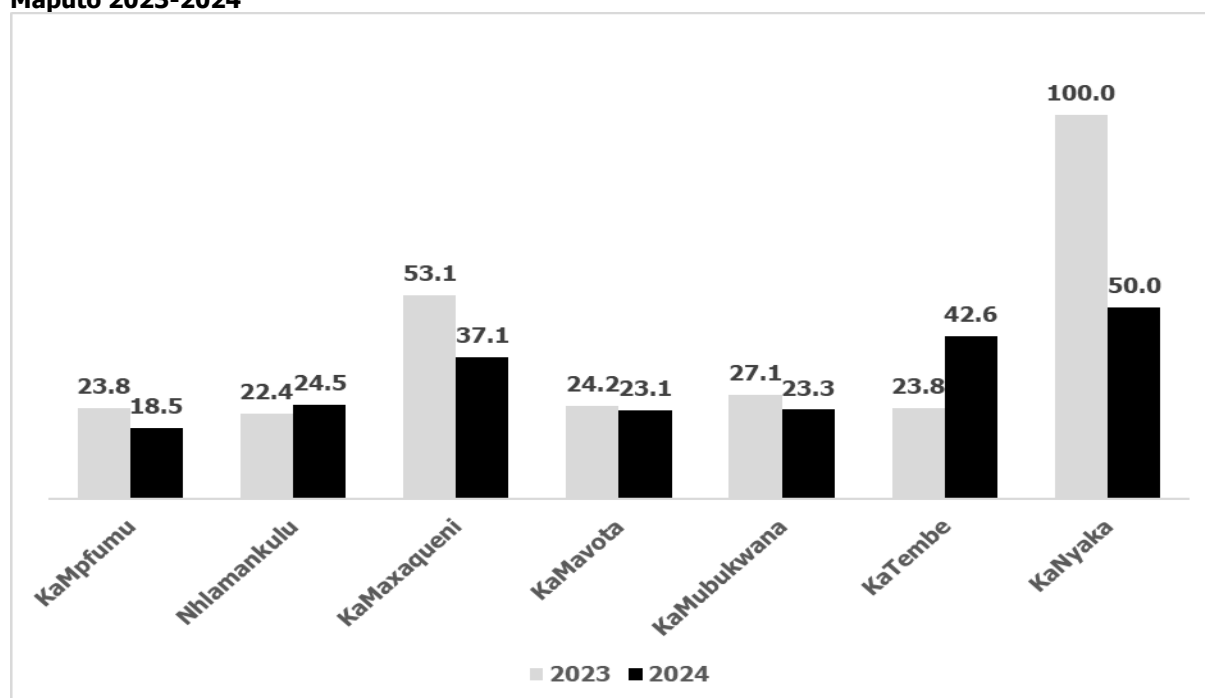

Fonte: Tribunal Judicial da Cidade de Maputo, 2023-2024

4.3 Movimento de Processos Criminais

O Quadro 4.3 mostra o movimento geral de processos criminais, nos anos 2023 e 2024, onde verifica-se uma redução de processos findos a nível dos Distritos Municipais 30,6%, ao passar de 8 909 em 2023 para 6 179 em 2024.

Quadro 4.3 Movimento de Processos Criminais Segundo os Distritos Municipais da Cidade de Maputo 2023-2024

Distritos	Pendentes		Entrados		Findos		Transitados	
	2023	2024	2023	2024	2023	2024	2023	2024
Total	4 125	3 764	8 548	6 312	8 909	6 179	3 764	3 897
KaMpfumu	1 198	1 209	2 120	1 565	2 109	1 871	1 209	903
Nlhamankulu	538	439	1 145	862	1 244	734	439	567
KaMaxaqueni	772	356	1 710	989	2 126	944	356	401
KaMavota	741	721	1 681	1 248	1 701	1 156	721	813
KaMubukwana	780	961	1 607	1 376	1 426	1 143	961	1 194
KaTembe	95	76	268	236	287	298	76	14
KaNyaka	1	2	17	36	16	33	2	5

Fonte: Tribunal Judicial da Cidade de Maputo, 2023-2024

O Gráfico 4.3 apresenta as taxas de resolução dos processos Criminais nos Tribunais Judiciais dos Distritos Municipais da Cidade de Maputo onde nota-se no geral uma redução, ao passar de 70,3% em 2023 para 61,3 em 2024. Para o ano de 2024, os Distritos de KaTembe e KaNyaka registaram maiores taxas de resolução com 95,5% e 86,8% respectivamente.

Gráfico 4.3 Taxas de Resolução dos Processos Criminais Segundo Distritos Municipais

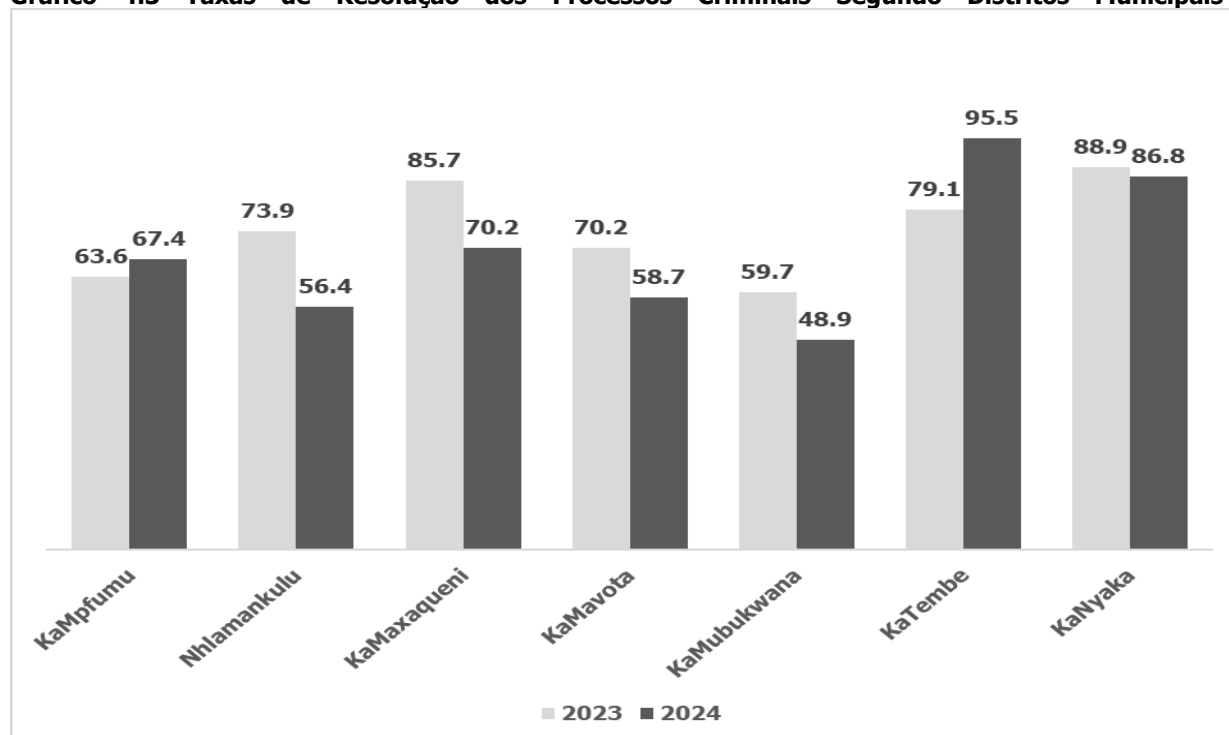

Fonte: Tribunal Judicial da Cidade de Maputo, 2023-2024

4.4 Movimento de Processos de Divórcio

Segundo o Quadro 4.4 mostra o movimento geral de processos de divórcio, onde verifica-se um aumento de 4,1% de processos findos, ao passar de 146 em 2023 para 152 em 2024.

Quadro 4.4. Movimento de Processos de Divórcio Segundo Distritos Municipais, Cidade de Maputo 2023-2024

Distritos	Pendentes		Entrados		Findos		Transitados	
	2023	2024	2023	2024	2023	2024	2023	2024
Total	191	233	188	151	146	152	233	232
KaMpfumu	45	57	82	46	70	44	57	59
Nhlamankulu	38	34	6	11	10	5	34	40
KaMaxaqueni	2	4	15	14	13	12	4	6
KaMavota	44	62	39	41	21	48	62	55
KaMubukwana	60	72	42	35	30	35	72	72
KaTembe	2	4	4	4	2	8	4	-
KaNyaka	-	-	-	-	-	-	-	-

Fonte: Tribunal Judicial da Cidade de Maputo, 2023-2024

O Gráfico 4.4 apresenta as taxas de resolução dos divórcios nos Tribunais Judiciais dos Distritos Municipais da Cidade de Maputo onde nota-se no geral um aumento, ao passar de 38,5% em 2023 para 39,6 em 2024. Para o ano de 2024, os Distritos de KaTembe e KaMaxaqueni registaram maiores taxas de resolução com 100,0% e 66,7% respectivamente.

Gráfico 4.4 Taxa de Resolução dos Processos de Divórcio Segundo Distritos Municipais

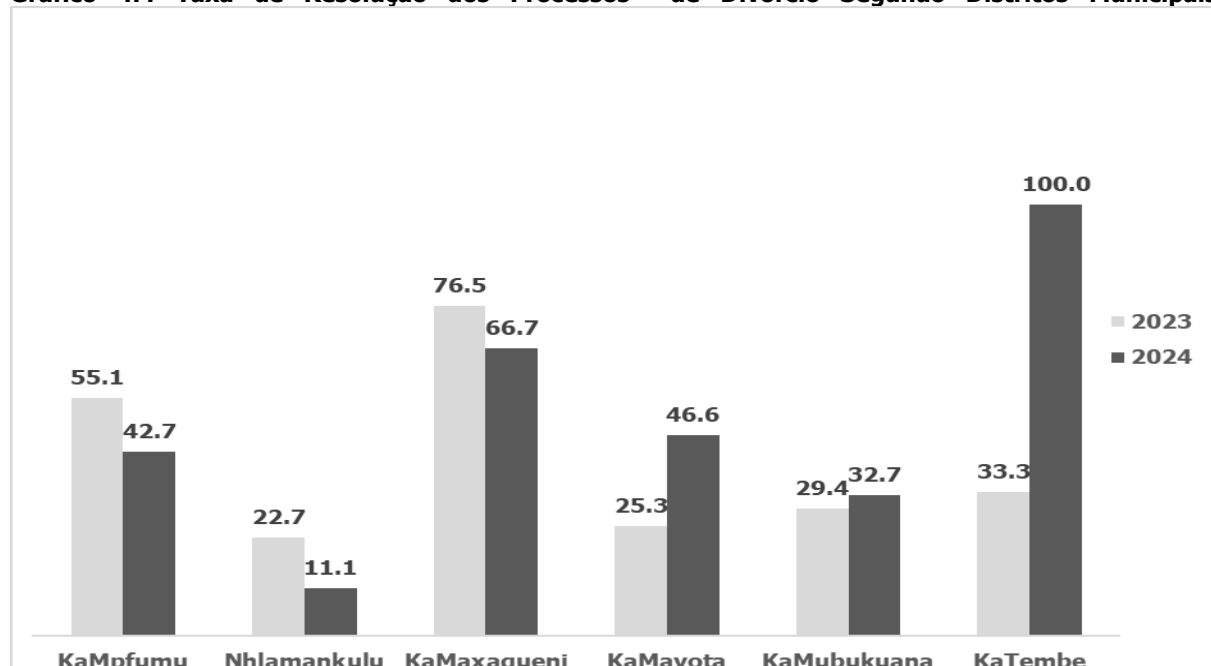

Fonte: Tribunal Judicial da Cidade de Maputo, 2023-2024

4.5 Movimento de Processos laborais

Ao nível da Cidade de Maputo, segundo os dados apresentados no quadro 4.5, em 2024 registou-se uma redução de processos findos em 1,8% ao passar de 1 446 em 2023 para 1 420 em 2024.

Nos processos de Acções declarativas, registaram um aumento de processos entrados em 2,4%, ao passar de 826 em 2023 para 846 em 2024.

Quadro 4.5 Movimento de Processos laborais na Cidade de Maputo 2023-2024

Processos Laborais	2023				2024			
	Pendentes	Entrados	Findos	Transitados	Pendentes	Entrados	Findos	Transitados
Total	2 360	1 816	1 446	2 730	2 730	1 868	1 420	3 178
Acções Declarativas	729	826	788	767	767	846	859	754
Acções Especiais	21	106	91	36	36	95	95	36
Acções Executivas	1 458	659	409	1 708	1 708	614	301	2 021
Incidentes	152	225	158	219	219	313	165	367

Fonte: Tribunal do Trabalho da Cidade de Maputo, 2023-2024

Segundo o Gráfico 4.5 verifica-se maiores taxas de resolução dos processo em 2024, nas acções especiais e acções declarativas com 72,5% e 53,3% respectivamente. Entretanto os processos de incidentes e acções executivas registaram menores taxas em 31,0% e 13,0% respectivamente.

Gráfico 4.5 Taxa de resolução dos processos laborais na Cidade de Maputo 2023-2024

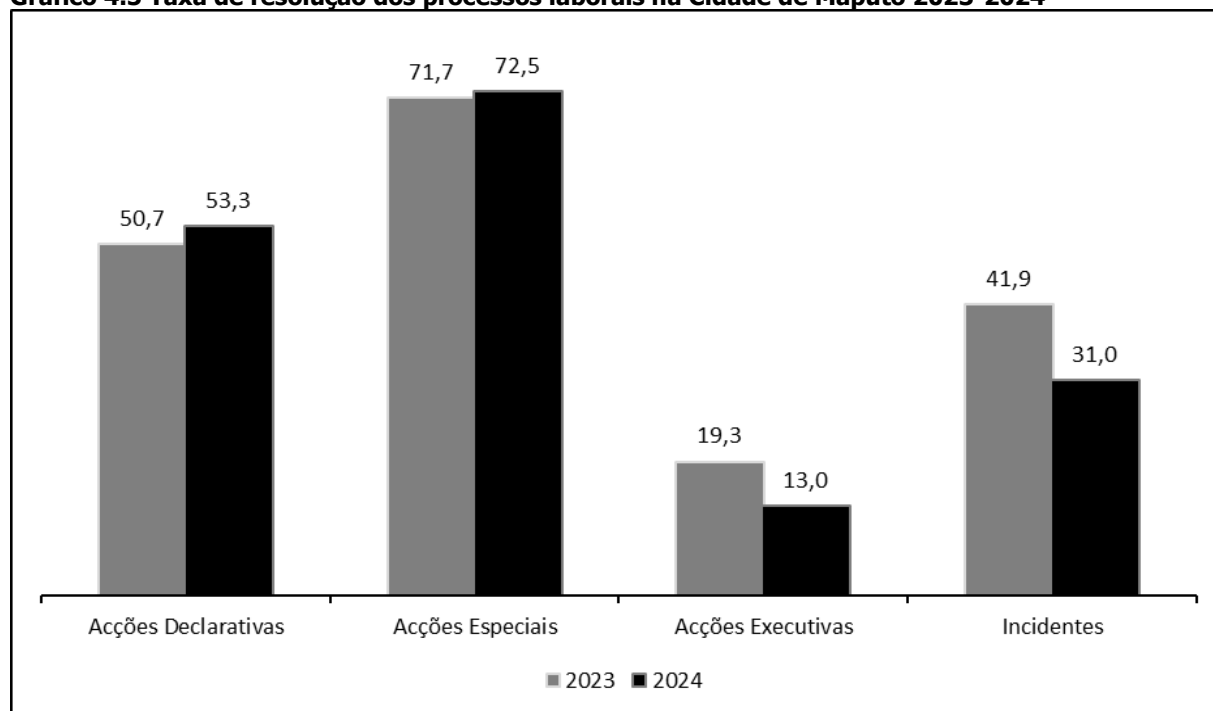

Fonte: Tribunal do Trabalho da Cidade de Maputo, 2023-2024

4.6. MOVIMENTO DE PROCESSOS DE MENORES

O Quadro 4.6, mostra que no ano 2024 registou uma redução de 12,4% dos processos pendentes, ao passar de 3 577 em 2023 para 3 134 em 2024. Para os processos entrados registou um aumento de 9,9% ao passar de 2 979 em 2023 para 3 273 registados em 2024. Pode-se também observar que neste mesmo período registou-se um aumento na taxa de resposta dos processos findos por Sentença em 0,8% ao passar de 2 545 em 2023 para 2 566 casos em 2024 e 78,2% nos findos por Outros Motivos ao passar de 877 casos em 2023 para 1 563 em 2024.

Quadro 4.6 Movimento de Processos de menores, Cidade de Maputo 2022-2024

Ano	Pendentes	Entrados	Findos		
			Por sentença	Outros motivos	Transitados
2022	3 136	3 513	2 512	560	3 577
2023	3 577	2 979	2 545	877	3 134
2024	3 134	3 273	2 566	1 563	2 278

Tribunal de menores da Cidade de Maputo

9. GLOSSÁRIO

Processo - Auto constituído pelas peças escritas emanadas das partes, pelas decisões do tribunal e actos do Ministério Público, e pelo relato, mais ou menos circunstanciado, dos actos e diligências praticadas no desenvolvimento da acção.

Processo Cível – o mesmo que dizer processo civil, é sequência de actos destinados à justa composição de um litígio de interesses privados, mediante a intervenção de um tribunal, e, ocupa-se da aplicação do direito civil e comercial pelos tribunais.

Processo Findo – processo em que é proferida decisão final, na forma de acórdão, sentença ou despacho, na respectiva instância, independentemente do trânsito em julgado.

Processo Pendente - Corresponde a processos que tendo entrado ainda não tiveram decisão final, na forma de acórdão, sentença ou despacho, na respectiva instância, independentemente do trânsito em julgado. São assim processos que aguardam a prática de actos ou de diligências pelo tribunal, pelas partes ou por outras entidades, podendo ainda, em certos tipos de processos, aguardar a ocorrência de determinados factos ou decurso de um prazo.

Adopção - Consiste num acto jurídico pelo qual uma pessoa ou um casal aceita como filho uma pessoa sem laços parentais.

Tutela ou Reunificação - Considera-se como encargo dado a alguém que tenha capacidade plena para reger e administrar os bens de alguma pessoa que, por ser considerada criança ou adolescente, não possui capacidade para tomar as próprias decisões no âmbito da vida civil.

Criança Identificada - Entende-se como sendo aquela que foi provada ou reconhecida a sua identidade ou existência.